

# EDITAL

## PREGÃO ELETRÔNICO

INSTITUTO FEDERAL DE EDUCAÇÃO CIÊNCIA E TECNOLOGIA –  
CAMPUS PIRACICABA

PREGÃO Nº 06528/2022

(Processo Administrativo nº 23435.001665.2022- 40)

Torna-se público que o Instituto Federal de Educação, Ciência e Tecnologia de São Paulo - IFSP, por meio do Campus Piracicaba do IFSP, sediado no município de Piracicaba/SP à Rua Diácono Jair de Oliveira, 1005, Santa Rosa, CEP: 13.414-155, realizará licitação, na modalidade PREGÃO, na forma ELETRÔNICA, **do tipo menor preço** por item, sob a forma de execução indireta, no regime de empreitada por preço global, nos termos da Lei nº 10.520, de 17 de julho de 2002, do Decreto nº 10.024, de 20 de setembro de 2019, pelo Decreto nº 61.589, de 07/12/67; Lei nº 8.078, de 11 de setembro de 1990; Portaria nº 120 de 09 de março de 2016, publicada no DOU, em 10 de março de 2016; Decreto nº 59.417, de 26 de outubro de 1966, do Decreto 9.507, de 21 de setembro de 2018, do Decreto nº 7.746, de 05 de junho de 2012, das Instruções Normativas SEGES/MP nº 05, de 26 de maio de 2017 e nº 03, de 26 de abril de 2018 e da Instrução Normativa SLTI/MP nº 01, de 19 de janeiro de 2010, da Lei nº 11.488, de 15 de junho de 2007, do Decreto nº 8.538, de 06 de outubro de 2015, aplicando-se, subsidiariamente, a Lei nº 8.666, de 21 de junho de 1993 e as exigências estabelecidas neste Edital.

Data da sessão: 09/01/2023

Horário: 09h (horário de Brasília/DF)

Local: [www.gov.br/compras](http://www.gov.br/compras)

### 1. DO OBJETO

**1.1.** O objeto do presente instrumento é a contratação – de natureza continuada – de pessoa jurídica especializada para prestação de serviços de cobertura de seguro, sem franquias principais, para os imóveis e benfeitorias compreendidos nas dependências do Campus Piracicaba do IFSP, incluindo os seus bens móveis (equipamentos, mobiliário e outros materiais), contra o risco eventual e imprevisto de ocorrências de sinistros,

conforme condições, quantidades e exigências estabelecidas no Edital e seus Anexos.

**1.2.** A licitação será realizada em único item.

Item	Descrição Especificação	Unidade Medida	Quantidade	Valor estimado da contratação
1	Prestação de serviços continuados de cobertura de seguro, <b>sem franquias principais</b> , para os imóveis e benfeitorias compreendidos nas dependências do Campus Piracicaba do IFSP, incluindo os seus bens móveis (equipamentos, mobiliário e outros materiais), contra o risco eventual e imprevisto de ocorrências de sinistros, conforme condições, quantidades e exigências estabelecidas no Edital e seus Anexos.	Seguro anual (12 meses)	1 serviço	R\$ 12.951,74

**1.3.** O critério de julgamento adotado será o menor preço observadas as exigências contidas neste Edital e seus Anexos quanto às especificações do objeto.

## 2. DOS RECURSOS ORÇAMENTÁRIOS

**2.1.** As despesas para atender a esta licitação estão programadas em dotação orçamentária própria, prevista no orçamento da União para o exercício de 2022, na classificação abaixo:

Gestão/Unidade: 26439/158528

Fonte: 8100000000

PTRES: 171154

Programa de Trabalho: 12.363.2080.20RL.0035

Elemento de Despesa: 3.3.90.39

PI: L0000P0100N

### **3. DO CREDENCIAMENTO**

**3.1.** O Credenciamento é o nível básico do registro cadastral no SICAF, que permite a participação dos interessados na modalidade licitatória Pregão, em sua forma eletrônica.

**3.2.** O cadastro no SICAF deverá ser feito no Portal de Compras do Governo Federal, no sítio [www.gov.br/compras](http://www.gov.br/compras), por meio de certificado digital conferido pela Infraestrutura de Chaves Públicas Brasileira – ICP - Brasil.

**3.3.** O credenciamento junto ao provedor do sistema implica a responsabilidade do licitante ou de seu representante legal e a presunção de sua capacidade técnica para realização das transações inerentes a este Pregão.

**3.4.** O licitante responsabiliza-se exclusiva e formalmente pelas transações efetuadas em seu nome, assume como firmes e verdadeiras suas propostas e seus lances, inclusive os atos praticados diretamente ou por seu representante, excluída a responsabilidade do provedor do sistema ou do órgão ou entidade promotora da licitação por eventuais danos decorrentes de uso indevido das credenciais de acesso, ainda que por terceiros.

**3.5.** É de responsabilidade do cadastrado conferir a exatidão dos seus dados cadastrais no SICAF e mantê-los atualizados junto aos órgãos responsáveis pela informação, devendo proceder, imediatamente, à correção ou à alteração dos registros tão logo identifique incorreção ou aqueles se tornem desatualizados.

**3.5.1** A não observância do disposto no subitem anterior poderá ensejar desclassificação no momento da habilitação

### **4. DA PARTICIPAÇÃO NO PREGÃO.**

**4.1.** Poderão participar deste Pregão interessados cujo ramo de atividade seja compatível com o objeto desta licitação, e que estejam com Credenciamento regular no Sistema de Cadastramento Unificado de Fornecedores – SICAF, conforme disposto no art. 9º da IN SEGES/MP nº 3, de 2018

**4.1.1** Os licitantes deverão utilizar o certificado digital para acesso ao Sistema.

**4.2.** Em virtude do objeto que se pretende contratar não permitir a participação de ME e EPP conforme art. 24 do Decreto-Lei nº 73/1966, combinado com o art. 3º, 4º, inc. VIII da Lei Complementar nº 123/2006 e art. 9º, inciso I, do Decreto Nº 6.204/07, não se aplicam as regras de favorecimento a microempresas e empresas de pequeno porte no presente certame.

**4.3.** Não poderão participar desta licitação os interessados:

- 4.3.1.** proibidos de participar de licitações e celebrar contratos administrativos, na forma da legislação vigente;
  - 4.3.2.** que não atendam às condições deste Edital e seu(s) anexo(s);
  - 4.3.3.** estrangeiros que não tenham representação legal no Brasil com poderes expressos para receber citação e responder administrativa ou judicialmente;
  - 4.3.4.** que se enquadrem nas vedações previstas no artigo 9º da Lei nº 8.666, de 1993;
  - 4.3.5.** que estejam sob falência, concurso de credores ou insolvência, em processo de dissolução ou liquidação;
  - 4.3.6.** entidades empresariais que estejam reunidas em consórcio;
  - 4.3.7.** Organizações da Sociedade Civil de Interesse Público - OSCIP, atuando nessa condição (Acórdão nº 746/2014-TCU-Plenário);
- 4.4.** Nos termos do art. 5º do Decreto nº 9.507, de 2018, é vedada a contratação de pessoa jurídica na qual haja administrador ou sócio com poder de direção, familiar de:
- a) detentor de cargo em comissão ou função de confiança que atue na área responsável pela demanda ou contratação; ou
  - b) de autoridade hierarquicamente superior no âmbito do órgão contratante.
- 4.4.1.** Para os fins do disposto neste item, considera-se familiar o cônjuge, o companheiro ou o parente em linha reta ou colateral, por consanguinidade ou afinidade, até o terceiro grau (Súmula Vinculante/STF nº 13, art. 5º, inciso V, da Lei nº 12.813, de 16 de maio de 2013 e art. 2º, inciso III, do Decreto n.º 7.203, de 04 de junho de 2010);
- 4.5.** Nos termos do art. 7º do Decreto nº 7.203, de 2010, é vedada, ainda, a utilização, na execução dos serviços contratados, de empregado da futura Contratada que seja familiar de agente público ocupante de cargo em comissão ou função de confiança neste órgão contratante.
- 4.6.** Como condição para participação no Pregão, o licitante assinalará “sim” ou “não” em campo próprio do sistema eletrônico, relativo às seguintes declarações:
- 4.6.1** que cumpre os requisitos estabelecidos no artigo 3º da Lei Complementar nº 123, de 2006, estando apto a usufruir do tratamento favorecido estabelecido em seus artigos 42 a 49.
  - 4.6.1.1** nos itens exclusivos para participação de microempresas e empresas de pequeno porte, a assinalação do campo “não” impedirá o prosseguimento no certame;

**4.6.1.2** nos itens em que a participação não for exclusiva para microempresas e empresas de pequeno porte, a assinalação do campo “não” apenas produzirá o efeito de o licitante não ter direito ao tratamento favorecido previsto na Lei Complementar nº 123, de 2006, mesmo que microempresa, empresa de pequeno porte ou sociedade cooperativa.

**4.6.2** que está ciente e concorda com as condições contidas no Edital e seus anexos;

**4.6.3** que cumpre os requisitos para a habilitação definidos no Edital e que a proposta apresentada está em conformidade com as exigências do Edital;

**4.6.4** que inexistem fatos impeditivos para sua habilitação no certame, ciente da obrigatoriedade de declarar ocorrências posteriores;

**4.6.5** que não emprega menor de 18 anos em trabalho noturno, perigoso ou insalubre e não emprega menor de 16 anos, salvo menor, a partir de 14 anos, na condição de aprendiz, nos termos do artigo 7º, XXXIII, da Constituição;

**4.6.6** que a proposta foi elaborada de forma independente, nos termos da Instrução Normativa SLTI/MP nº 2, de 16 de setembro de 2009.

**4.6.7** que não possui, em sua cadeia produtiva, empregados executando trabalho degradante ou forçado, observando o disposto nos incisos III e IV do art. 1º e no inciso III do art. 5º da Constituição Federal;

**4.6.8** que os serviços são prestados por empresas que comprovem cumprimento de reserva de cargos prevista em lei para pessoa com deficiência ou para reabilitado da Previdência Social e que atendam às regras de acessibilidade previstas na legislação, conforme disposto no art. 93 da Lei nº 8.213, de 24 de julho de 1991.

**4.7.** A declaração falsa relativa ao cumprimento de qualquer condição sujeitará o licitante às sanções previstas em lei e neste Edital.

## **5. DA APRESENTAÇÃO DA PROPOSTA E DOS DOCUMENTOS DE HABILITAÇÃO**

**5.1.** Os licitantes encaminharão, exclusivamente por meio do sistema, concomitantemente com os documentos de habilitação exigidos no edital, proposta com a descrição do objeto ofertado e o preço, até a data e o horário estabelecidos para abertura da sessão pública, quando, então, encerrar-se-á automaticamente a etapa de envio dessa documentação.

**5.2.** O envio da proposta, acompanhada dos documentos de habilitação exigidos neste Edital, ocorrerá por meio de chave de acesso e senha.

**5.3.** Os licitantes poderão deixar de apresentar os documentos de habilitação que constem do SICAF, assegurado aos demais licitantes o direito de acesso aos dados constantes dos sistemas.

**5.4.** As Microempresas e Empresas de Pequeno Porte deverão encaminhar, quando for caso aplicável, a documentação de habilitação, ainda que haja alguma restrição de regularidade fiscal e trabalhista, nos termos do art. 43, § 1º da LC nº 123, de 2006.

**5.5.** Incumbirá ao licitante acompanhar as operações no sistema eletrônico durante a sessão pública do Pregão, ficando responsável pelo ônus decorrente da perda de negócios, diante da inobservância de quaisquer mensagens emitidas pelo sistema ou de sua desconexão.

**5.6.** Até a abertura da sessão pública, os licitantes poderão retirar ou substituir a proposta e os documentos de habilitação anteriormente inseridos no sistema;

**5.7.** Não será estabelecida, nessa etapa do certame, ordem de classificação entre as propostas apresentadas, o que somente ocorrerá após a realização dos procedimentos de negociação e julgamento da proposta.

**5.8.** Os documentos que compõem a proposta e a habilitação do licitante melhor classificado somente serão disponibilizados para avaliação do pregoeiro e para acesso público após o encerramento do envio de lances.

## **6. DO PREENCHIMENTO DA PROPOSTA**

**6.1.** O licitante deverá enviar sua proposta mediante o preenchimento, no sistema eletrônico, dos seguintes campos:

**6.1.1** valor total (anual) do item (considerando ser seguro patrimonial a ser contratado por um período de doze meses);

**6.1.2** Descrição do objeto, contendo as informações similares/em consonância com as especificações do Termo de Referência

**6.2.** Todas as especificações do objeto contidas na proposta vinculam a Contratada.

**6.3.** Nos valores propostos estarão inclusos todos os custos operacionais, encargos previdenciários, trabalhistas, tributários, comerciais e quaisquer outros que incidam direta ou indiretamente na prestação dos serviços;

**6.3.1** A Contratada deverá arcar com o ônus decorrente de eventual equívoco no dimensionamento dos quantitativos de sua proposta, inclusive quanto aos custos variáveis decorrentes de fatores futuros

e incertos, tais como os valores providos com o quantitativo de vale transporte, devendo complementá-los, caso o previsto inicialmente em sua proposta não seja satisfatório para o atendimento do objeto da licitação, exceto quando ocorrer algum dos eventos arrolados nos incisos do §1º do artigo 57 da Lei nº 8.666, de 1993.

**6.3.2** Caso o eventual equívoco no dimensionamento dos quantitativos se revele superior às necessidades da contratante, a Administração deverá efetuar o pagamento seguindo estritamente as regras contratuais de faturamento dos serviços demandados e executados, concomitantemente com a realização, se necessário e cabível, de adequação contratual do quantitativo necessário, com base na alínea "b" do inciso I do art. 65 da Lei n. 8.666/93 e nos termos do art. 63, §2º da IN SEGES/MP n.5/2017.

**6.4.** A empresa é a única responsável pela cotação correta dos encargos tributários;

**6.5.** Se o regime tributário da empresa implicar o recolhimento de tributos em percentuais variáveis, a cotação adequada será a que corresponde à média dos efetivos recolhimentos da empresa nos últimos doze meses, devendo o licitante ou contratada apresentar ao pregoeiro ou à fiscalização, a qualquer tempo, comprovação da adequação dos recolhimentos, para os fins do previsto no subitem anterior.

**6.6.** A apresentação das propostas implica obrigatoriedade do cumprimento das disposições nelas contidas, em conformidade com o que dispõe o Termo de Referência, assumindo o proponente o compromisso de executar os serviços nos seus termos, bem como de fornecer os materiais, equipamentos, ferramentas e utensílios necessários, em quantidades e qualidades adequadas à perfeita execução contratual, promovendo, quando requerido, sua substituição.

**6.7.** Os preços ofertados, tanto na proposta inicial, quanto na etapa de lances, serão de exclusiva responsabilidade do licitante, não lhe assistindo o direito de pleitear qualquer alteração, sob alegação de erro, omissão ou qualquer outro pretexto.

**6.8.** O prazo de validade da proposta não será inferior a 60 (sessenta) dias, a contar da data de sua apresentação.

**6.9.** Os licitantes devem respeitar os preços máximos estabelecidos nas normas de regência de contratações públicas federais, quando participarem de licitações públicas;

**6.9.1** O descumprimento das regras supramencionadas pela Administração por parte dos contratados pode ensejar a responsabilização pelo Tribunal de Contas da União e, após o

devido processo legal, gerar as seguintes consequências: assinatura de prazo para a adoção das medidas necessárias ao exato cumprimento da lei, nos termos do art. 71, inciso IX, da Constituição; ou condenação dos agentes públicos responsáveis e da empresa contratada ao pagamento dos prejuízos ao erário, caso verificada a ocorrência de superfaturamento por sobrepreço na execução do contrato.

## **7. DA ABERTURA DA SESSÃO, CLASSIFICAÇÃO DAS PROPOSTAS E FORMULAÇÃO DE LANCES**

**7.1** A abertura da presente licitação dar-se-á em sessão pública, por meio de sistema eletrônico, na data, horário e local indicados neste Edital.

**7.2** O Pregoeiro verificará as propostas apresentadas, desclassificando desde logo aquelas que não estejam em conformidade com os requisitos estabelecidos neste Edital, contenham vícios insanáveis, ilegalidades, ou não apresentem as especificações exigidas no Termo de Referência.

**7.2.1** Também será desclassificada a proposta que **identifique o licitante**.

**7.2.2** A desclassificação será sempre fundamentada e registrada no sistema, com acompanhamento em tempo real por todos os participantes.

**7.2.3** A não desclassificação da proposta não impede o seu julgamento definitivo em sentido contrário, levado a efeito na fase de aceitação.

**7.3** O sistema ordenará automaticamente as propostas classificadas, sendo que somente estas participarão da fase de lances.

**7.4** O sistema disponibilizará campo próprio para troca de mensagens entre o Pregoeiro e os licitantes.

**7.5** Iniciada a etapa competitiva, os licitantes deverão encaminhar lances exclusivamente por meio de sistema eletrônico, sendo imediatamente informados do seu recebimento e do valor consignado no registro.

**7.5.1** O lance deverá ser ofertado pelo valor total anual.

**7.6** Os licitantes poderão oferecer lances sucessivos, observando o horário fixado para abertura da sessão e as regras estabelecidas no Edital.

**7.7** O licitante somente poderá oferecer lance de valor inferior ao último por ele ofertado e registrado pelo sistema.

**7.8** O intervalo mínimo de diferença de valores, que incidirá tanto em relação aos lances intermediários quanto em relação à proposta que cobrir a melhor oferta deverá ser de R\$ 25,00 (vinte e cinco reais).

**7.9** Será adotado para o envio de lances no pregão eletrônico o modo de disputa “aberto”, em que os licitantes apresentarão lances públicos e sucessivos, com prorrogações.



- 7.10** A etapa de lances da sessão pública terá duração de dez minutos e, após isso, será prorrogada automaticamente pelo sistema quando houver lance ofertado nos últimos dois minutos do período de duração da sessão pública.
- 7.11** A prorrogação automática da etapa de lances, de que trata o item anterior, será de dois minutos e ocorrerá sucessivamente sempre que houver lances enviados nesse período de prorrogação, inclusive no caso de lances intermediários.
- 7.12** Não havendo novos lances na forma estabelecida nos itens anteriores, a sessão pública encerrar-se-á automaticamente.
- 7.13** Encerrada a fase competitiva sem que haja a prorrogação automática pelo sistema, poderá o pregoeiro, assessorado pela equipe de apoio, justificadamente, admitir o reinício da sessão pública de lances, em prol da consecução do melhor preço.
- 7.14** Não serão aceitos dois ou mais lances de mesmo valor, prevalecendo aquele que for recebido e registrado em primeiro lugar.
- 7.15** Durante o transcurso da sessão pública, os licitantes serão informados, em tempo real, do valor do menor lance registrado, vedada a identificação do licitante.
- 7.16** No caso de desconexão com o Pregoeiro, no decorrer da etapa competitiva do Pregão, o sistema eletrônico poderá permanecer acessível aos licitantes para a recepção dos lances.
- 7.17** Quando a desconexão do sistema eletrônico para o pregoeiro persistir por tempo superior a dez minutos, a sessão pública será suspensa e reiniciada somente após decorridas vinte e quatro horas da comunicação do fato pelo Pregoeiro aos participantes, no sítio eletrônico utilizado para divulgação.
- 7.18** O critério de julgamento adotado será o menor preço, conforme definido neste Edital e seus anexos.
- 7.19** Caso o licitante não apresente lances, concorrerá com o valor de sua proposta.
- 7.20** Em relação a itens não exclusivos para participação de microempresas e empresas de pequeno porte, no que for aplicável, uma vez encerrada a etapa de lances, será efetivada a verificação automática, junto à Receita Federal, do porte da entidade empresarial. O sistema identificará em coluna própria as microempresas e empresas de pequeno porte participantes, procedendo à comparação com os valores da primeira colocada, se esta for empresa de maior porte, assim como das demais classificadas, para o fim de aplicar-se o disposto nos artigos. 44 e 45 da LC nº 123, de 2006, regulamentada pelo Decreto nº 8.538, de 2015.



- 7.21** Nessas condições, as propostas de microempresas e empresas de pequeno porte que se encontrarem na faixa de até 5% (cinco por cento) acima da melhor proposta ou melhor lance serão consideradas empatadas com a primeira colocada.
- 7.22** A mais bem classificada nos termos do item anterior terá o direito de encaminhar uma última oferta para desempate, obrigatoriamente em valor inferior ao da primeira colocada, no prazo de 5 (cinco) minutos controlados pelo sistema, contados após a comunicação automática para tanto.
- 7.23** Caso a microempresa ou a empresa de pequeno porte melhor classificada desista ou não se manifeste no prazo estabelecido, serão convocadas as demais licitantes microempresa e empresa de pequeno porte que se encontrem naquele intervalo de 5% (cinco por cento), na ordem de classificação, para o exercício do mesmo direito, no prazo estabelecido no subitem anterior.
- 7.24** No caso de equivalência dos valores apresentados pelas microempresas e empresas de pequeno porte que se encontrem nos intervalos estabelecidos nos subitens anteriores, será realizado sorteio entre elas para que se identifique aquela que primeiro poderá apresentar melhor oferta.
- 7.25** Só poderá haver empate entre propostas iguais (não seguidas de lances), ou entre lances finais da fase fechada do modo de disputa aberto e fechado.
- 7.25.1** Havendo eventual empate entre propostas ou lances, o critério de desempate será aquele previsto no art. 3º, § 2º, da Lei nº 8.666, de 1993, assegurando-se a preferência, sucessivamente, aos serviços:
- 7.25.1.1** prestados por empresas brasileiras;
  - 7.25.1.2** prestados por empresas que invistam em pesquisa e no desenvolvimento de tecnologia no País;
  - 7.25.1.3** prestados por empresas que comprovem cumprimento de reserva de cargos prevista em lei para pessoa com deficiência ou para reabilitado da Previdência Social e que atendam às regras de acessibilidade previstas na legislação.
- 7.26** Persistindo o empate, a proposta vencedora será sorteada pelo sistema eletrônico dentre as propostas ou os lances empatados.
- 7.27** Encerrada a etapa de envio de lances da sessão pública, o pregoeiro deverá encaminhar, pelo sistema eletrônico, contraproposta ao licitante que tenha apresentado o melhor preço, para que seja obtida melhor proposta, vedada a negociação em condições diferentes das previstas neste Edital.
- 7.27.1** A negociação será realizada por meio do sistema, podendo ser acompanhada pelos demais licitantes.
- 7.27.2** O pregoeiro solicitará ao licitante mais bem classificado que, no prazo de 2 (duas) horas, envie a proposta adequada ao último lance ofertado

após a negociação realizada, acompanhada, se for o caso, dos documentos complementares, quando necessários à confirmação daqueles exigidos neste Edital e já apresentados.

**7.28** Após a negociação do preço, o Pregoeiro iniciará a fase de aceitação e julgamento da proposta.

## **8. DA ACEITABILIDADE DA PROPOSTA VENCEDORA.**

**8.1** Encerrada a etapa de negociação, o pregoeiro examinará a proposta classificada em primeiro lugar quanto à adequação ao objeto e à compatibilidade do preço em relação ao máximo estipulado para contratação neste Edital e em seus anexos, observado o disposto no parágrafo único do art. 7º e no § 9º do art. 26 do Decreto n.º 10.024/2019.

**8.2** Será desclassificada a proposta ou o lance vencedor, nos termos do item 9.1 do Anexo VII-A da In SEGES/MP n. 5/2017, que:

**8.2.1** não estiver em conformidade com os requisitos estabelecidos neste edital;

**8.2.2** contenha vício insanável ou ilegalidade;

**8.2.3** não apresente as especificações técnicas exigidas pelo Termo de Referência;

**8.2.4** apresentar preço final superior ao preço máximo fixado (Acórdão n. 1455/2018- TCU- Plenário), percentual de desconto inferior ao mínimo exigido ou que apresentar preço manifestamente inexequível;

**8.2.4.1** Quando o licitante não conseguir comprovar que possui ou possuirá recursos suficientes para executar a contento o objeto, será considerada inexequível a proposta de preços ou menor lance que:

**8.2.4.1.1** for insuficiente para a cobertura dos custos da contratação, apresente preços global ou unitários simbólicos, irrisórios ou de valor zero, incompatíveis com os preços dos insumos e salários de mercado, acrescidos dos respectivos encargos, ainda que o ato convocatório da licitação não tenha estabelecido limites mínimos, exceto quando se referirem a materiais e instalações de propriedade do próprio licitante, para os quais ele renuncie a parcela ou à totalidade da remuneração.

**8.3** Se houver indícios de inexequibilidade da proposta de preço, ou em caso da necessidade de esclarecimentos complementares, poderão ser efetuadas diligências, na forma do § 3º do artigo 43 da Lei nº 8.666, de 1993 e a exemplo das

enumeradas no item 9.4 do Anexo VII-A da IN SEGES/MP N. 5, de 2017, para que a empresa comprove a exequibilidade da proposta.

- 8.4** Quando o licitante apresentar preço final inferior a 30% (trinta por cento) da média dos preços ofertados para o mesmo item, e a inexequibilidade da proposta não for flagrante e evidente mediante análise preliminar, não sendo possível a sua imediata desclassificação, será obrigatória a realização de diligências para aferir a legalidade e exequibilidade da proposta.
- 8.5** Qualquer interessado poderá requerer que se realizem diligências para aferir a exequibilidade e a legalidade das propostas, devendo apresentar as provas ou os indícios que fundamentam a suspeita.
- 8.5.1** Na hipótese de necessidade de suspensão da sessão pública para a realização de diligências, com vistas ao saneamento das propostas, a sessão pública somente poderá ser reiniciada mediante aviso prévio no sistema com, no mínimo, vinte e quatro horas de antecedência, e a ocorrência será registrada em ata
- 8.6** O Pregoeiro poderá convocar o licitante para enviar documento digital complementar, por meio de funcionalidade disponível no sistema, no prazo de 2 (duas) horas, sob pena de não aceitação da proposta.
- 8.6.1** É facultado ao pregoeiro prorrogar o prazo estabelecido, a partir de solicitação fundamentada feita no chat pelo licitante, antes de findo o prazo.
- 8.6.2** O ajuste de que trata este dispositivo se limita a sanar erros ou falhas que não alterem a substância das propostas;
- 8.7** Para fins de análise da proposta quanto ao cumprimento das especificações do objeto, poderá ser colhida a manifestação escrita do setor requisitante do serviço ou da área especializada no objeto.
- 8.8** Se a proposta ou lance vencedor for desclassificado, o Pregoeiro examinará a proposta ou lance subsequente, e, assim sucessivamente, na ordem de classificação.
- 8.9** Havendo necessidade, o Pregoeiro suspenderá a sessão, informando no “chat” a nova data e horário para a continuidade dela.
- 8.10** Nos itens não exclusivos para a participação de microempresas e empresas de pequeno porte, sempre que a proposta não for aceita, e antes de o Pregoeiro passar à subsequente, haverá nova verificação, pelo sistema, da eventual ocorrência do empate ficto, previsto nos artigos 44 e 45 da LC nº 123, de 2006, seguindo-se a disciplina antes estabelecida, se for o caso.
- 8.11** Encerrada a análise quanto à aceitação da proposta, o pregoeiro verificará a habilitação do licitante, observado o disposto neste Edital.

## 9. DA HABILITAÇÃO

**9.1.** Como condição prévia ao exame da documentação de habilitação do licitante detentor da proposta classificada em primeiro lugar, o Pregoeiro verificará o eventual descumprimento das condições de participação, especialmente quanto à existência de sanção que impeça a participação no certame ou a futura contratação, mediante a consulta aos seguintes cadastros:

- a) SICAF;
- b) Cadastro Nacional de Empresas Inidôneas e Suspensas - CEIS, mantido pela Controladoria-Geral da União ([www.portaldatransparencia.gov.br/ceis](http://www.portaldatransparencia.gov.br/ceis));
- c) Cadastro Nacional de Condenações Cíveis por Atos de Improbidade Administrativa, mantido pelo Conselho Nacional de Justiça ([www.cnj.jus.br/improbidade\\_adm/consultar\\_requerido.php](http://www.cnj.jus.br/improbidade_adm/consultar_requerido.php)).
- d) Lista de Inidôneos e o Cadastro Integrado de Condenações por Ilícitos Administrativos - CADICON, mantidos pelo Tribunal de Contas da União - TCU;

**9.1.1** Para a consulta de licitantes pessoa jurídica poderá haver a substituição das consultas das alíneas “b”, “c” e “d” acima pela Consulta Consolidada de Pessoa Jurídica do TCU (<https://certidoesapf.apps.tcu.gov.br/>)

**9.1.2** A consulta aos cadastros será realizada em nome da empresa licitante e de seu sócio majoritário, por força do artigo 12 da Lei nº 8.429, de 1992, que prevê, dentre as sanções impostas ao responsável pela prática de ato de improbidade administrativa, a proibição de contratar com o Poder Público, inclusive por intermédio de pessoa jurídica da qual seja sócio majoritário.

**9.1.2.1** Caso conste na Consulta de Situação do Fornecedor a existência de Ocorrências Impeditivas Indiretas, o gestor diligenciará para verificar se houve fraude por parte das empresas apontadas no Relatório de Ocorrências Impeditivas Indiretas.

**9.1.2.1.1** A tentativa de burla será verificada por meio dos vínculos societários, linhas de fornecimento similares, dentre outros.

**9.1.2.1.2** O licitante será convocado para manifestação previamente à sua desclassificação

**9.1.3** Constatada a existência de sanção, o Pregoeiro reputará o licitante inabilitado, por falta de condição de participação.

**9.1.4** No caso de inabilitação, haverá nova verificação, pelo sistema, da eventual ocorrência do empate ficto, previsto nos artigos 44 e 45 da

Lei Complementar nº 123, de 2006, seguindo-se a disciplina antes estabelecida para aceitação da proposta subsequente.

**9.2** Caso atendidas as condições de participação, a habilitação dos licitantes será verificada por meio do SICAF, nos documentos por ele abrangidos, em relação à habilitação jurídica, à regularidade fiscal, à qualificação econômica-financeira e habilitação técnica, conforme o disposto na Instrução Normativa SEGES/MP nº 03, de 2018.

**9.2.1** O interessado, para efeitos de habilitação prevista na Instrução Normativa SEGES/MP nº 03, de 2018 mediante utilização do sistema, deverá atender às condições exigidas no cadastramento no SICAF até o terceiro dia útil anterior à data prevista para recebimento das propostas;

**9.2.2** É dever do licitante atualizar previamente as comprovações constantes do SICAF para que estejam vigentes na data da abertura da sessão pública, ou encaminhar, em conjunto com a apresentação da proposta, a respectiva documentação atualizada.

**9.2.3** O descumprimento do subitem acima implicará a inabilitação do licitante, exceto se a consulta aos sítios eletrônicos oficiais emissores de certidões feita pelo Pregoeiro lograr êxito em encontrar a(s) certidão(ões) válida(s), conforme art. 43, §3º, do Decreto 10.024, de 2019.

**9.3** Havendo a necessidade de envio de documentos de habilitação complementares, necessários à confirmação daqueles exigidos neste Edital e já apresentados, o licitante será convocado a encaminhá-los, em formato digital, via sistema, no prazo de 2 (duas) horas sob pena de inabilitação.

**9.4** Somente haverá a necessidade de comprovação do preenchimento de requisitos mediante apresentação dos documentos originais não-digitais quando houver dúvida em relação à integridade do documento digital.

**9.5** Não serão aceitos documentos de habilitação com indicação de CNPJ/CPF diferentes, salvo aqueles legalmente permitidos.

**9.6** Se o licitante for a matriz, todos os documentos deverão estar em nome da matriz, e se o licitante for a filial, todos os documentos deverão estar em nome da filial, exceto aqueles documentos que, pela própria natureza, comprovadamente, forem emitidos somente em nome da matriz.

**9.6.1** Serão aceitos registros de CNPJ de licitante matriz e filial com diferenças de números de documentos pertinentes ao CND e ao CRF/FGTS, quando for comprovada a centralização do recolhimento dessas contribuições.

**9.7** Ressalvado o disposto no item 9.3, os licitantes deverão encaminhar, nos termos deste Edital, a documentação relacionada nos itens a seguir, para fins de habilitação:

**9.8 Habilitação jurídica:**

**9.8.1** no caso de empresário individual, inscrição no Registro Público de Empresas Mercantis, a cargo da Junta Comercial da respectiva sede;

**9.8.2** Em se tratando de Microempreendedor Individual – MEI: Certificado da Condição de Microempreendedor Individual - CCMEI, cuja aceitação ficará condicionada à verificação da autenticidade no sítio [www.portaldoempreendedor.gov.br](http://www.portaldoempreendedor.gov.br);

**9.8.3** No caso de sociedade empresária ou empresa individual de responsabilidade limitada - EIRELI: ato constitutivo, estatuto ou contrato social em vigor, devidamente registrado na Junta Comercial da respectiva sede, acompanhado de documento comprobatório de seus administradores;

**9.8.4** inscrição no Registro Público de Empresas Mercantis onde opera, com averbação no Registro onde tem sede a matriz, no caso de ser o participante sucursal, filial ou agência;

**9.8.5** No caso de sociedade simples: inscrição do ato constitutivo no Registro Civil das Pessoas Jurídicas do local de sua sede, acompanhada de prova da indicação dos seus administradores;

**9.8.6** decreto de autorização, em se tratando de sociedade empresária estrangeira em funcionamento no País;

**9.8.7** Os documentos acima deverão estar acompanhados de todas as alterações ou da consolidação respectiva.

**9.9 Regularidade fiscal e trabalhista:**

**9.9.1** prova de inscrição no Cadastro Nacional de Pessoas Jurídicas ou no Cadastro de Pessoas Físicas, conforme o caso;

**9.9.2** prova de regularidade fiscal perante a Fazenda Nacional, mediante apresentação de certidão expedida conjuntamente pela Secretaria da Receita Federal do Brasil (RFB) e pela Procuradoria-Geral da Fazenda Nacional (PGFN), referente a todos os créditos tributários federais e à Dívida Ativa da União (DAU) por elas administrados, inclusive aqueles relativos à Seguridade Social, nos termos da Portaria Conjunta nº 1.751, de 02/10/2014, do Secretário da Receita Federal do Brasil e da Procuradora-Geral da Fazenda Nacional.



- 9.9.3** prova de regularidade com o Fundo de Garantia do Tempo de Serviço (FGTS);
- 9.9.4** prova de inexistência de débitos inadimplidos perante a Justiça do Trabalho, mediante a apresentação de certidão negativa ou positiva com efeito de negativa, nos termos do Título VII-A da Consolidação das Leis do Trabalho, aprovada pelo Decreto-Lei nº 5.452, de 1º de maio de 1943;
- 9.9.5** prova de inscrição no cadastro de contribuintes municipal, relativo ao domicílio ou sede do licitante, pertinente ao seu ramo de atividade e compatível com o objeto contratual;
- 9.9.6** prova de regularidade com a Fazenda Municipal do domicílio ou sede do licitante, relativa à atividade em cujo exercício contrata ou concorre;
- 9.9.7** caso o licitante seja considerado isento dos tributos municipais relacionados ao objeto licitatório, deverá comprovar tal condição mediante a apresentação de declaração da Fazenda Municipal do seu domicílio ou sede, ou outra equivalente, na forma da lei;

#### **9.10 Qualificação Econômico-Financeira:**

- 9.10.1** certidão negativa de falência expedida pelo distribuidor da sede do licitante;
- 9.10.2** balanço patrimonial e demonstrações contábeis do último exercício social, já exigíveis e apresentados na forma da lei, que comprovem a boa situação financeira da empresa, vedada a sua substituição por balancetes ou balanços provisórios, podendo ser atualizados por índices oficiais quando encerrado há mais de 3 (três) meses da data de apresentação da proposta;
  - 9.10.2.1** no caso de empresa constituída no exercício social vigente, admite-se a apresentação de balanço patrimonial e demonstrações contábeis referentes ao período de existência da sociedade;
  - 9.10.2.2** é admissível o balanço intermediário, se decorrer de lei ou contrato/estatuto social.
- 9.10.3** comprovação da boa situação financeira da empresa mediante obtenção de índices de Liquidez Geral (LG), Solvência Geral (SG) e Liquidez Corrente (LC), superiores a 1 (um), obtidos pela aplicação das seguintes fórmulas:



$$LG = \frac{\text{Ativo Circulante} + \text{Realizável a Longo Prazo}}{\text{Passivo Circulante} + \text{Passivo Não Circulante}}$$

$$SG = \frac{\text{Ativo Total}}{\text{Passivo Circulante} + \text{Passivo Não Circulante}}$$

$$LC = \frac{\text{Ativo Circulante}}{\text{Passivo Circulante}}$$

**9.10.4** As empresas, que apresentarem resultado inferior ou igual a 1 (um) em qualquer dos índices de Liquidez Geral (LG), Solvência Geral (SG) e Liquidez Corrente (LC), deverão comprovar patrimônio líquido de 10% (dez por cento) do valor total estimado da contratação ou do item pertinente.

#### **9.11 Qualificação Técnica:**

**9.11.1** Registro ou inscrição da empresa licitante na SUSEP – Superintendência de Seguros Privados, em sua plena validade, bem como Certidão de Administradores, emitidas pelo aludido órgão que comprove a inexistência de pendências;

**9.11.2** Apresentação de um ou mais atestados de capacidade técnica fornecidos por pessoa jurídica de direito público ou privado devidamente identificada, em nome do licitante, compatível em características, quantidades e prazos com o objeto do presente certame, envolvendo as parcelas de maior relevância e valor significativo;

**9.11.3** Comprovação de aptidão para a prestação dos serviços em características, quantidades e prazos compatíveis com o objeto desta licitação, ou com o item pertinente, mediante a apresentação de atestado(s) fornecido(s) por pessoas jurídicas de direito público ou privado.

**9.11.3.1** Para fins da comprovação de que trata este subitem, os atestados deverão dizer respeito a serviços executados com as seguintes características mínimas:

**9.11.3.1.1** Deverá haver comprovação da experiência mínima de 1 (um) ano na prestação dos serviços, sendo aceito o somatório de atestados de períodos diferentes, não

havendo obrigatoriedade serem ininterruptos, conforme item 10.7.1 do Anexo VII-A da IN SEGES/MPDG nº 5/2017.

**9.11.4** Os atestados deverão referir-se a serviços prestados no âmbito de sua atividade econômica principal ou secundária especificadas no contrato social vigente;

**9.11.5** Somente serão aceitos atestados expedidos após a conclusão do contrato ou se decorrido, pelo menos, um ano do início de sua execução, exceto se firmado para ser executado em prazo inferior, conforme item 10.8 do Anexo VII-A da IN SEGES/MPDG n. 5, de 2017.

**9.11.6** Poderá ser admitida, para fins de comprovação de quantitativo mínimo do serviço, a apresentação de diferentes atestados de serviços executados de forma concomitante, pois essa situação se equivale, para fins de comprovação de capacidade técnico-operacional, a uma única contratação, nos termos do item 10.9 do Anexo VII-A da IN SEGES/MPDG n. 5/2017.

**9.11.7** O licitante disponibilizará todas as informações necessárias à comprovação da legitimidade dos atestados apresentados, apresentando, dentre outros documentos, cópia do contrato que deu suporte à contratação, endereço atual da contratante e local em que foram prestados os serviços, consoante o disposto no item 10.10 do Anexo VII-A da IN SEGES/MPDG n. 5/2017.

**9.11.8** As empresas deverão apresentar atestado de vistoria assinado pelo servidor responsável, caso exigida no Termo de Referência.

**9.11.8.1** O atestado de vistoria poderá ser substituído por declaração emitida pelo licitante em que conste, alternativamente, ou que conhece as condições locais para execução do objeto; ou que tem pleno conhecimento das condições e peculiaridades inerentes à natureza do trabalho, assume total responsabilidade por este fato e não utilizará deste para quaisquer questionamentos futuros que ensejem desavenças técnicas ou financeiras com a contratante.

**9.12** O licitante enquadrado como microempreendedor individual que pretenda auferir os benefícios do tratamento diferenciado previstos na Lei Complementar n. 123, de 2006, estará dispensado (a) da prova de inscrição nos cadastros de contribuintes estadual e municipal e (b) da apresentação do balanço patrimonial e das demonstrações contábeis do último exercício.

**9.12.1** A existência de restrição relativamente à regularidade fiscal e trabalhista não impede que a licitante qualificada como

microempresa ou empresa de pequeno porte seja declarada vencedora, uma vez que atenda a todas as demais exigências do edital.

**9.12.2** A declaração do vencedor acontecerá no momento imediatamente posterior à fase de habilitação.

**9.13** Caso a proposta mais vantajosa seja ofertada por microempresa, empresa de pequeno porte ou sociedade cooperativa equiparada, e uma vez constatada a existência de alguma restrição no que tange à regularidade fiscal e trabalhista, a mesma será convocada para, no prazo de 5 (cinco) dias úteis, após a declaração do vencedor, comprovar a regularização. O prazo poderá ser prorrogado por igual período, a critério da administração pública, quando requerida pelo licitante, mediante apresentação de justificativa.

**9.14** A não-regularização fiscal e trabalhista no prazo previsto no subitem anterior acarretará a inabilitação do licitante, sem prejuízo das sanções previstas neste Edital, sendo facultada a convocação dos licitantes remanescentes, na ordem de classificação. Se, na ordem de classificação, seguir-se outra microempresa, empresa de pequeno porte ou sociedade cooperativa com alguma restrição na documentação fiscal e trabalhista, será concedido o mesmo prazo para regularização.

**9.15** Havendo necessidade de analisar minuciosamente os documentos exigidos, o Pregoeiro suspenderá a sessão, informando no “chat” a nova data e horário para a continuidade dela.

**9.16** Será inabilitado o licitante que não comprovar sua habilitação, seja por não apresentar quaisquer dos documentos exigidos, ou apresentá-los em desacordo com o estabelecido neste Edital.

**9.17** Nos itens não exclusivos a microempresas e empresas de pequeno porte, em havendo inabilitação, haverá nova verificação, pelo sistema, da eventual ocorrência do empate ficto, previsto nos artigos 44 e 45 da LC nº 123, de 2006, seguindo-se a disciplina antes estabelecida para aceitação da proposta subsequente.

**9.18** O licitante provisoriamente vencedor em um item, que estiver concorrendo em outro item, ficará obrigado a comprovar os requisitos de habilitação cumulativamente, isto é, somando as exigências do item em que venceu às do item em que estiver concorrendo, e assim sucessivamente, sob pena de inabilitação, além da aplicação das sanções cabíveis.

**9.18.1** Não havendo a comprovação cumulativa dos requisitos de habilitação, a inabilitação recairá sobre o(s) item(ns) de menor(es)

valor(es) cuja retirada(s) seja(m) suficiente(s) para a habilitação do licitante nos remanescentes.

- 9.19** Constatado o atendimento às exigências de habilitação fixadas no Edital, o licitante será declarado vencedor.

## **10. DO ENCAMINHAMENTO DA PROPOSTA VENCEDORA**

**10.1.** A proposta final do licitante declarado vencedor deverá ser encaminhada no prazo de 2 (duas) horas/dias, a contar da solicitação do Pregoeiro no sistema eletrônico e deverá:

**10.1.1** ser redigida em língua portuguesa, datilografada ou digitada, em uma via, sem emendas, rasuras, entrelinhas ou ressalvas, devendo a última folha ser assinada e as demais rubricadas pelo licitante ou seu representante legal.

**10.1.2** conter a indicação do banco, número da conta e agência do licitante vencedor, para fins de pagamento.

**10.2.** A proposta final deverá ser documentada nos autos e será levada em consideração no decorrer da execução do contrato e aplicação de eventual sanção à Contratada, se for o caso.

**10.2.1** Todas as especificações do objeto contidas na proposta vinculam a Contratada.

**10.3.** Os preços deverão ser expressos em moeda corrente nacional, o valor unitário em algarismos e o valor global em algarismos e por extenso (art. 5º da Lei nº 8.666/93).

**10.3.1** Ocorrendo divergência entre os preços unitários e o preço global, prevalecerão os primeiros; no caso de divergência entre os valores numéricos e os valores expressos por extenso, prevalecerão estes últimos.

**10.4.** A oferta deverá ser firme e precisa, limitada, rigorosamente, ao objeto deste Edital, sem conter alternativas de preço ou de qualquer outra condição que induza o julgamento a mais de um resultado, sob pena de desclassificação.

**10.5.** A proposta deverá obedecer aos termos deste Edital e seus Anexos, não sendo considerada aquela que não corresponda às especificações ali contidas ou que estabeleça vínculo à proposta de outro licitante.

**10.6.** As propostas que contenham a descrição do objeto, o valor e os documentos complementares estarão disponíveis na internet, após a homologação.

## **11. DOS RECURSOS**

**11.1.** O Pregoeiro declarará o vencedor e, depois de decorrida a fase de regularização fiscal e trabalhista de microempresa ou empresa de pequeno porte, se for o caso, concederá o prazo de no mínimo trinta minutos, para que qualquer licitante manifeste a intenção de recorrer, de forma motivada, isto é, indicando contra qual(is) decisão(ões) pretende recorrer e por quais motivos, em campo próprio do sistema.

**11.2.** Havendo quem se manifeste, caberá ao Pregoeiro verificar a tempestividade e a existência de motivação da intenção de recorrer, para decidir se admite ou não o recurso, fundamentadamente.

**11.2.1** Nesse momento o Pregoeiro não adentrará no mérito recursal, mas apenas verificará as condições de admissibilidade do recurso.

**11.2.2** A falta de manifestação motivada do licitante quanto à intenção de recorrer importará a decadência desse direito.

**11.2.3** Uma vez admitido o recurso, o recorrente terá, a partir de então, o prazo de três dias para apresentar as razões, pelo sistema eletrônico, ficando os demais licitantes, desde logo, intimados para, querendo, apresentarem contrarrazões também pelo sistema eletrônico, em outros três dias, que começarão a contar do término do prazo do recorrente, sendo-lhes assegurada vista imediata dos elementos indispensáveis à defesa de seus interesses.

**11.3.** O acolhimento do recurso invalida tão somente os atos insuscetíveis de aproveitamento.

**11.4.** Os autos do processo permanecerão com vista franqueada aos interessados, no endereço constante neste Edital.

## **12. DA REABERTURA DA SESSÃO PÚBLICA**

**12.1.** A sessão pública poderá ser reaberta:

**12.1.1** Nas hipóteses de provimento de recurso que leve à anulação de atos anteriores à realização da sessão pública precedente ou em que seja anulada a própria sessão pública, situação em que serão repetidos os atos anulados e os que dele dependam.

**12.1.2** Quando houver erro na aceitação do preço melhor classificado ou quando o licitante declarado vencedor não assinar o contrato, não retirar o instrumento equivalente ou não comprovar a regularização fiscal e trabalhista, nos termos do art. 43, §1º da LC nº 123/2006, serão adotados os procedimentos imediatamente posteriores ao encerramento da etapa de lances.

**12.2.** Todos os licitantes remanescentes deverão ser convocados para acompanhar a sessão reaberta.

**12.2.1** A convocação se dará por meio do sistema eletrônico (“chat”) ou e-mail de acordo com a fase do procedimento licitatório.

**12.2.2** A convocação feita por e-mail dar-se-á de acordo com os dados contidos no SICAF, sendo responsabilidade do licitante manter seus dados cadastrais atualizados.

### **13. DA ADJUDICAÇÃO E HOMOLOGAÇÃO**

**13.1.** O objeto da licitação será adjudicado ao licitante declarado vencedor, por ato do Pregoeiro, caso não haja interposição de recurso, ou pela autoridade competente, após a regular decisão dos recursos apresentados.

**13.2.** Após a fase recursal, constatada a regularidade dos atos praticados, a autoridade competente homologará o procedimento licitatório.

### **14. DA GARANTIA DE EXECUÇÃO**

**14.1** Não será exigida a prestação de garantia na presente contratação. Será exigida a apólice do seguro patrimonial, de acordo com o objeto da presente contratação, com vigência inicial de 12 (doze) meses.

### **15. DO TERMO DE CONTRATO OU INSTRUMENTO EQUIVALENTE**

**15.1.** Após a homologação da licitação, em sendo realizada a contratação, será firmado Termo de Contrato ou emitido instrumento equivalente.

**15.2.** O adjudicatário terá o prazo de 5 (cinco) dias úteis, contados a partir da data de sua convocação, para assinar o Termo de Contrato ou aceitar instrumento equivalente, conforme o caso (Nota de Empenho/Carta Contrato/Autorização), sob pena de decair do direito à contratação, sem prejuízo das sanções previstas neste Edital.

**15.2.1** Alternativamente à convocação para comparecer perante o órgão ou entidade para a assinatura do Termo de Contrato, a

Administração poderá encaminhá-lo para assinatura, mediante correspondência postal com aviso de recebimento (AR) ou meio eletrônico, para que seja assinado e devolvido no prazo de 5 (cinco) dias, a contar da data de seu recebimento.

**15.2.2** O prazo previsto no subitem anterior poderá ser prorrogado, por igual período, por solicitação justificada do adjudicatário e aceita pela Administração.

**15.3.** O Aceite da Nota de Empenho ou do instrumento equivalente, emitida à empresa adjudicada, implica no reconhecimento de que:

**15.3.1** referida Nota está substituindo o contrato, aplicando-se à relação de negócios ali estabelecida as disposições da Lei nº 8.666, de 1993;

**15.3.2** a contratada se vincula à sua proposta e às previsões contidas no edital e seus anexos;

**15.3.3** a contratada reconhece que as hipóteses de rescisão são aquelas previstas nos artigos 77 e 78 da Lei nº 8.666/93 e reconhece os direitos da Administração previstos nos artigos 79 e 80 da mesma Lei.

**15.4.** O prazo de vigência da contratação é de 12 (doze), prorrogável de acordo com as disposições da Lei nº 8.666/1993 e suas alterações e demais dispositivos legais pertinentes.

**15.5.** Previamente à contratação a Administração realizará consulta ao SICAF para identificar possível suspensão temporária de participação em licitação, no âmbito do órgão ou entidade, proibição de contratar com o Poder Público, bem como ocorrências impeditivas indiretas, observado o disposto no art. 29, da Instrução Normativa nº 3, de 26 de abril de 2018, e nos termos do art. 6º, III, da Lei nº 10.522, de 19 de julho de 2002, consulta prévia ao CADIN.

**15.5.1** Nos casos em que houver necessidade de assinatura do instrumento de contrato, e o fornecedor não estiver inscrito no SICAF, este deverá proceder ao seu cadastramento, sem ônus, antes da contratação.

**15.5.2** Na hipótese de irregularidade do registro no SICAF, o contratado deverá regularizar a sua situação perante o cadastro no prazo de até 05 (cinco) dias úteis, sob pena de aplicação das penalidades previstas no edital e anexos.

**15.6.** Na assinatura do contrato ou da ata de registro de preços, será exigida a comprovação das condições de habilitação consignadas no edital, que deverão

ser mantidas pelo licitante durante a vigência do contrato ou da ata de registro de preços.

**15.7.** Na hipótese de o vencedor da licitação não comprovar as condições de habilitação consignadas no edital ou se recusar a assinar o contrato ou a ata de registro de preços, a Administração, sem prejuízo da aplicação das sanções das demais cominações legais cabíveis a esse licitante, poderá convocar outro licitante, respeitada a ordem de classificação, para, após a comprovação dos requisitos para habilitação, analisada a proposta e eventuais documentos complementares e, feita a negociação, assinar o contrato ou a ata de registro de preços.

## **16. DO REAJUSTE EM SENTIDO GERAL**

**16.1.** As regras acerca do reajuste do valor contratual são as estabelecidas no Termo de Referência, anexo a este Edital.

## **17. DO RECEBIMENTO DO OBJETO E DA FISCALIZAÇÃO**

**17.1.** Os critérios de aceitação do objeto e de fiscalização estão previstos no Termo de Referência.

## **18. DAS OBRIGAÇÕES DA CONTRATANTE E DA CONTRATADA**

**18.1.** As obrigações da Contratante e da Contratada são as estabelecidas no Termo de Referência, Anexo I do Edital.

## **19. DO PAGAMENTO**

**19.1.** As regras acerca do pagamento são as estabelecidas no Termo de Referência, anexo a este Edital.

## **20. DAS SANÇÕES ADMINISTRATIVAS.**

**20.1.** Comete infração administrativa, nos termos da Lei nº 10.520, de 2002, o licitante/adjudicatário que:

**20.1.1** não assinar o termo de contrato ou aceitar/retirar o instrumento equivalente, quando convocado dentro do prazo de validade da proposta;

**20.1.2** não assinar a ata de registro de preços, quando cabível;

**20.1.3** apresentar documentação falsa;

**20.1.4** deixar de entregar os documentos exigidos no certame;



- 20.1.5** ensejar o retardamento da execução do objeto;
  - 20.1.6** não manter a proposta;
  - 20.1.7** cometer fraude fiscal;
  - 20.1.8** comportar-se de modo inidôneo
- 20.2.** As sanções do item acima também se aplicam aos integrantes do cadastro de reserva, em pregão para registro de preços que, convocados, não honrarem o compromisso assumido injustificadamente.
- 20.3.** Considera-se comportamento inidôneo, entre outros, a declaração falsa quanto às condições de participação, quanto ao enquadramento como ME/EPP ou o conluio entre os licitantes, em qualquer momento da licitação, mesmo após o encerramento da fase de lances.
- 20.4.** O licitante/adjudicatário que cometer qualquer das infrações discriminadas nos subitens anteriores ficará sujeito, sem prejuízo da responsabilidade civil e criminal, às seguintes sanções:
- 20.4.1** Advertência por faltas leves, assim entendidas como aquelas que não acarretarem prejuízos significativos ao objeto da contratação;
  - 20.4.2** Multa de 10% (dez por cento) sobre o valor estimado do(s) item(s) prejudicado(s) pela conduta do licitante;
  - 20.4.3** Suspensão de licitar e impedimento de contratar com o órgão, entidade ou unidade administrativa pela qual a Administração Pública opera e atua concretamente, pelo prazo de até dois anos;
  - 20.4.4** Impedimento de licitar e de contratar com a União e descredenciamento no SICAF, pelo prazo de até cinco anos;
  - 20.4.5** Declaração de inidoneidade para licitar ou contratar com a Administração Pública, enquanto perdurarem os motivos determinantes da punição ou até que seja promovida a reabilitação perante a própria autoridade que aplicou a penalidade, que será concedida sempre que a Contratada ressarcir a Contratante pelos prejuízos causados;
- 20.5.** A penalidade de multa pode ser aplicada cumulativamente com as demais sanções.
- 20.6.** Se, durante o processo de aplicação de penalidade, houver indícios de prática de infração administrativa tipificada pela Lei nº 12.846, de 1º de agosto de 2013, como ato lesivo à administração pública nacional ou estrangeira, cópias do processo administrativo necessárias à apuração da responsabilidade da empresa deverão ser remetidas à autoridade competente, com despacho fundamentado, para ciência e decisão sobre a eventual instauração de investigação preliminar ou Processo Administrativo de Responsabilização – PAR.

- 20.7.** A apuração e o julgamento das demais infrações administrativas não consideradas como ato lesivo à Administração Pública nacional ou estrangeira nos termos da Lei nº 12.846, de 1º de agosto de 2013, seguirão seu rito normal na unidade administrativa.
- 20.8.** O processamento do PAR não interfere no seguimento regular dos processos administrativos específicos para apuração da ocorrência de danos e prejuízos à Administração Pública Federal resultantes de ato lesivo cometido por pessoa jurídica, com ou sem a participação de agente público.
- 20.9.** Caso o valor da multa não seja suficiente para cobrir os prejuízos causados pela conduta do licitante, a União ou Entidade poderá cobrar o valor remanescente judicialmente, conforme artigo 419 do Código Civil.
- 20.10.** A aplicação de qualquer das penalidades previstas realizar-se-á em processo administrativo que assegurará o contraditório e a ampla defesa ao licitante/adjudicatário, observando-se o procedimento previsto na Lei nº 8.666, de 1993, e subsidiariamente na Lei nº 9.784, de 1999.
- 20.11.** A autoridade competente, na aplicação das sanções, levará em consideração a gravidade da conduta do infrator, o caráter educativo da pena, bem como o dano causado à Administração, observado o princípio da proporcionalidade.
- 20.12.** As penalidades serão obrigatoriamente registradas no SICAF.
- 20.13.** As sanções por atos praticados no decorrer da contratação estão previstas no Termo de Referência.

## **21. DA IMPUGNAÇÃO AO EDITAL E DO PEDIDO DE ESCLARECIMENTO**

- 21.1.** Até 03 (três) dias úteis antes da data designada para a abertura da sessão pública, qualquer pessoa poderá impugnar este Edital.
- 21.2.** A impugnação poderá ser realizada por forma eletrônica, pelo e-mail [licitacao.prc@ifsp.edu.br](mailto:licitacao.prc@ifsp.edu.br) ou por petição dirigida ou protocolada à Coordenadoria de Licitações e Contratos do Campus Piracicaba do IFSP (CLT-PRC), à Rua Diácono Jair de Oliveira, 1005, Santa Rosa, CEP: 13.414-155, Piracicaba/SP.
- 21.3.** Caberá ao Pregoeiro, auxiliado pelos responsáveis pela elaboração deste Edital e seus anexos, decidir sobre a impugnação no prazo de até dois dias úteis contados da data de recebimento da impugnação
- 21.4.** Acolhida a impugnação, será definida e publicada nova data para a realização do certame.
- 21.5.** Os pedidos de esclarecimentos referentes a este processo licitatório deverão ser enviados ao Pregoeiro, até 03 (três) dias úteis anteriores à data

designada para abertura da sessão pública, exclusivamente por meio eletrônico via internet, no endereço indicado no Edital.

**21.6.** O pregoeiro responderá aos pedidos de esclarecimentos no prazo de dois dias úteis, contado da data de recebimento do pedido, e poderá requisitar subsídios formais aos responsáveis pela elaboração do edital e dos anexos.

**21.7.** As impugnações e pedidos de esclarecimentos não suspendem os prazos previstos no certame.

**21.7.1** A concessão de efeito suspensivo à impugnação é medida excepcional e deverá ser motivada pelo pregoeiro, nos autos do processo de licitação.

**21.8.** As respostas aos pedidos de esclarecimentos serão divulgadas pelo sistema e vincularão os participantes e a administração.

## **22. DAS DISPOSIÇÕES GERAIS**

**22.1.** Da sessão pública do Pregão divulgar-se-á Ata no sistema eletrônico.

**22.2.** Não havendo expediente ou ocorrendo qualquer fato superveniente que impeça a realização do certame na data marcada, a sessão será automaticamente transferida para o primeiro dia útil subsequente, no mesmo horário anteriormente estabelecido, desde que não haja comunicação em contrário, pelo Pregoeiro.

**22.3.** Todas as referências de tempo no Edital, no aviso e durante a sessão pública observarão o horário de Brasília – DF.

**22.4.** No julgamento das propostas e da habilitação, o Pregoeiro poderá sanar erros ou falhas que não alterem a substância das propostas, dos documentos e sua validade jurídica, mediante despacho fundamentado, registrado em ata e acessível a todos, atribuindo-lhes validade e eficácia para fins de habilitação e classificação.

**22.5.** A homologação do resultado desta licitação não implicará direito à contratação.

**22.6.** As normas disciplinadoras da licitação serão sempre interpretadas em favor da ampliação da disputa entre os interessados, desde que não comprometam o interesse da Administração, o princípio da isonomia, a finalidade e a segurança da contratação.

**22.7.** Os licitantes assumem todos os custos de preparação e apresentação de suas propostas e a Administração não será, em nenhum caso, responsável por esses custos, independentemente da condução ou do resultado do processo licitatório.

**22.8.** Na contagem dos prazos estabelecidos neste Edital e seus Anexos, excluir-se-á o dia do início e incluir-se-á o do vencimento. Só se iniciam e vencem os prazos em dias de expediente na Administração.

**22.9.** O desatendimento de exigências formais não essenciais não importará o afastamento do licitante, desde que seja possível o aproveitamento do ato, observados os princípios da isonomia e do interesse público.

**22.10.** Em caso de divergência entre disposições deste Edital e de seus anexos ou demais peças que compõem o processo, prevalecerá as deste Edital.

**22.11.** O Edital está disponibilizado, na íntegra, no endereço eletrônico [www.comprasgovernamentais.gov.br](http://www.comprasgovernamentais.gov.br), e poderão ser lidos e/ou obtidos na Coordenadoria de Licitações e Contratos do Campus Piracicaba do IFSP (CLT-PRC) no endereço à Rua Diácono Jair de Oliveira, 1005, Santa Rosa, CEP: 13.414-155, Piracicaba/SP, nos dias úteis, no horário das 08 horas às 16 horas, mesmo endereço e período no qual os autos do processo administrativo permanecerão com vista franqueada aos interessados.

**22.12.** Integram este Edital, para todos os fins e efeitos, os seguintes anexos:

- 22.12.1** ANEXO I - Termo de Referência;
- 22.12.2** ANEXO II – Minuta de Termo de Contrato;
- 22.12.3** ANEXO III – Modelo de Proposta;
- 22.12.4** ANEXO IV – Dados para Confecção de Contratos;
- 22.12.5** ANEXO V – Modelo de Termo de Vistoria;
- 22.12.6** ANEXO VI – Modelo de Declaração de Não Vistoria;
- 22.12.7** ANEXO VII – IMR (Instrumento de Medição de Resultados)
- 22.12.8** ANEXO VIII – Plantas Edificações e Benfeitorias;

Piracicaba, 14 de dezembro de 2022.

Documento assinado digitalmente  
**gov.br** AGUINALDO LUIZ DE BARROS LORANDI  
Data: 14/12/2022 19:25:00-0300  
Verifique em <https://verificador.itl.br>

---

**AGUINALDO LUIZ DE BARROS LORANDI**

Diretora Geral – IFSP Piracicaba

**Anexo I – Termo de Referência**  
**INSTITUTO FEDERAL DE EDUCAÇÃO CIÊNCIA E TECNOLOGIA –**  
**CAMPUS PIRACICABA**  
**PREGÃO Nº 06.528/202**  
**(Processo Administrativo nº 23435.001665.2022- 40)**

**1. DO OBJETO**

**1.1.** O objeto do presente instrumento é a contratação – de natureza continuada – de pessoa jurídica especializada para prestação de serviços de cobertura de seguro, sem franquia principal, para os imóveis e benfeitorias compreendidos nas dependências do Campus Piracicaba do IFSP, incluindo os seus bens móveis (equipamentos, mobiliário e outros materiais), contra o risco eventual e imprevisto de ocorrências de sinistros, conforme condições, quantidades e exigências estabelecidas no Edital e seus Anexos.

<b>Item</b>	<b>Descrição Especificação</b>	<b>Unidade Medida</b>	<b>Qtidade</b>	<b>Valor anual da contrata- ção</b>
1	Prestação de serviços continuados de cobertura de seguro, <b>sem franquia principal</b> , para os imóveis e benfeitorias compreendidos nas dependências do Campus Piracicaba do IFSP, incluindo os seus bens móveis (equipamentos, mobiliário e outros materiais), contra o risco eventual e imprevisto de ocorrências de sinistros, conforme condições, quantidades e exigências estabelecidas no Edital e seus Anexos (CATSER 906).	Seguro anual (12 meses)	1	R\$ 12.951,74

**1.2.** Os quantitativos e respectivos códigos dos itens são os discriminados na tabela acima (CATSER 906).

**1.3.** Os valores utilizados para a composição de estimativa de preços do presente termo de referência são os que seguem:

**1.3.1.** Valor estimado dos imóveis e benfeitorias compreendidos nas dependências do Campus Piracicaba do IFSP, considerando uma área total de 23.000,63 m<sup>2</sup>: R\$ 14.459.065,64 (Quatorze milhões, quatrocentos e cinquenta e nove mil, sessenta reais e sessenta e quatro centavos).

**1.3.2.** Valor estimado em bens móveis (equipamentos, mobiliário e outros materiais), alocados nos imóveis e benfeitorias do Campus Piracicaba do IFSP: R\$ 5.840.312,62 (cinco milhões, oitocentos e quarenta mil, trezentos e doze reais e sessenta e dois centavos).

**1.4.** A licitação adequada é a de adjudicação por preço global, por se tratar de apenas 1 (um) item e o objeto não se adequar ao parcelamento do objeto pretendendo ganho em escala.

**1.5.** O contrato terá vigência expressa pelo período de 12 (doze) meses, de acordo com as disposições contidas no Edital e seus Anexos, *podendo ser prorrogado anualmente com base nas disposições da Lei 8.666, de 1993* e suas alterações e demais dispositivos legais pertinentes, observado o interesse da Administração.

## **2. JUSTIFICATIVA E OBJETIVO DA CONTRATAÇÃO**

**2.1.** A Justificativa e objetivo da contratação encontra-se pormenorizada em Tópico específico dos Estudos Técnicos Preliminares, apêndice deste Termo de Referência.

**2.2.** Os bens patrimoniais desta Instituição de Ensino – móveis e imóveis – possuem valores significativos, devendo ser mantidos e garantidos por meio de cobertura adequada de seguro, uma vez que todos implicam direta e indiretamente na manutenção das atividades fins do Campus Piracicaba do IFSP;

**2.3.** A contratação é justificável, considerando que o Campus Piracicaba do IFSP possui contrato vigente (Contrato nº 02528/2022; Processo nº 23435.000807.2021-71; Pregão nº 09528/2021) que atualmente prevê a cobertura de seguro patrimonial até o dia 02/02/2023. Entretanto, com a vigência a expirar na aludida data e sem a possibilidade de prorrogação do instrumento ora mencionado, o Campus Piracicaba do IFSP – bem como suas benfeitorias, instalações e outros bens – ficarão sem a cobertura do seguro e conseqüentemente exposto a eventuais exposições de riscos e imprevisibilidade de eventos, citando alguns como exemplo: incêndios e raios; explosões de qualquer natureza; tempestades atmosféricas; vendaval; danos elétricos; arrombamento, furto e roubo de bens; quebra de vidros; responsabilidade civil; equipamentos, mobiliários e outros materiais; etc.

- 2.4.** Quanto aos critérios de sustentabilidade, não se aplica na execução do objeto, uma vez que os serviços a serem contratados referem-se ao pagamento de indenizações por prejuízos ocorridos decorrentes de riscos cobertos;
- 2.5.** A Contratação do seguro contra riscos de incêndio do patrimônio mobiliário e imobiliário é obrigatória, por meio do art. 20 do Decreto-Lei nº 73, de 21/11/1966, regulamentado pelo Decreto nº 60.459, de 13/03/1967, retificado pelo Decreto nº 61.589, de 07/12/1967, e tem por objetivo assegurar e resguardar a integridade física dos bens imóveis e móveis do Campus Piracicaba do IFSP, preservando-os contra riscos de eventuais sinistros, causados por incêndio, raios e explosões de qualquer natureza;
- 2.6.** A Contratação atende aos pressupostos do decreto 9.507/98.
- 2.7.** A Justificativa e objetivo da contratação encontra-se pormenorizada em Tópico específico dos Estudos Técnicos Preliminares, apêndice deste Termo de Referência.

### **3. DESCRIÇÃO DA SOLUÇÃO:**

- 3.1.** A descrição da solução como um todo, conforme minudenciado nos Estudos Preliminares, abrange a prestação de serviços – de natureza continuada – de cobertura de seguro, sem franquias principais, para os imóveis e benfeitorias compreendidos nas dependências do Campus Piracicaba do IFSP, incluindo os seus bens móveis (equipamentos, mobiliário e outros materiais), contra o risco eventual e imprevisto de ocorrências de sinistros, conforme condições, quantidades e exigências estabelecidas no Edital e seus Anexos.

<b>COBERTURA DE SEGURO PATRIMONIAL</b>						
<b>Item</b>	<b>Objeto do Seguro</b>	<b>Coberturas previstas</b>	<b>Valor (estimado) mínimo de cobertura (R\$)</b>	<b>Área total das dependências do Campus</b>	<b>Valor estimado em bens imóveis do Campus</b>	<b>Valor estimado em bens móveis do Campus</b>
01	Campus Piracicaba do IFSP	Incêndio, raios e explosão de qualquer natureza	9 (nove) milhões	<b>21.000,63</b> m <sup>2</sup>	14.459.065,64	5.840.312,62

	Tempestades atmosféricas (Vendaval, furacão, ciclone, tornado, granizo)	500 (quinhentos) mil		
	Danos Elétricos	200 (duzentos) mil		
	Furto e Roubo de Bens (incluindo arrombamento)	100 (cem) mil		
	Responsabilidade Civil	200 (duzentos) mil		
	Equipamentos, mobiliário e outros materiais (com cobertura de subtração)	200 (duzentos) mil		
	Quebra de vidros	50 (cinquenta) mil		

**3.2.** O Campus Piracicaba do IFSP, CNPJ 10.882.594/0016-41, está localizado no município de Piracicaba/SP, à Rua Diácono Jair de Oliveira, 1005, Santa Rosa, CEP: 13.414-155.

#### **4. DA CLASSIFICAÇÃO DOS SERVIÇOS E FORMA DE SELEÇÃO DO FORNECEDOR**

**4.1.** Trata-se de serviço comum, de caráter continuado e sem fornecimento de mão de obra em regime de dedicação exclusiva, a ser contratado mediante licitação, na modalidade pregão, em sua forma eletrônica.

**4.2.** Os serviços a serem contratados enquadram-se nos pressupostos do Decreto n. 9.507/2018, não se constituindo em quaisquer das atividades previstas no art. 3º do aludido decreto, cuja execução indireta é vedada.



- 4.3. A prestação dos serviços não gera vínculo empregatício entre os empregados da CONTRATADA e a Administração CONTRATANTE, vedando-se qualquer relação entre estes que caracterize pessoalidade e subordinação direta.
- 4.4. O certame dar-se-á por meio da modalidade pregão em sua forma eletrônica, de em consonância com as disposições contidas na Lei nº 10.520/2002 e suas alterações e demais dispositivos legais pertinentes.
- 4.5. A contratação atende os pressupostos do Decreto 9.507/98.

## **5. REQUISITOS DA CONTRATAÇÃO**

**5.1.** Conforme Estudos Preliminares, os requisitos da contratação abrangem o seguinte:

- 5.1.1. As empresas, cadastradas ou não no SICAF, deverão comprovar a qualificação técnica por meio de:
  - 5.1.2. Comprovação de aptidão para a prestação dos serviços em características, quantidades e prazos compatíveis com o objeto desta Licitação, ou com o item pertinente, mediante a apresentação de atestados fornecidos por pessoas jurídicas de direito público ou privado;
  - 5.1.3. Os atestados deverão referir-se a serviços prestados no âmbito de sua atividade econômica principal ou secundária específicas no contrato social vigente.
  - 5.1.4. O Licitante disponibilizará todas as informações necessárias à comprovação da legitimidade dos atestados apresentados, apresentando, dentre outros documentos, mediante solicitação, cópia do contrato que deu suporte à Contratação, endereço atual da Contratante e local em que foram prestados os serviços, consoante disposto no item 10.10 do Anexo VII-A da IN SEGES/MP nº 05/2017
- 5.2. A empresa contratada deverá emitir Apólice de Seguros contra eventuais danos causados por sinistros previstos no objeto da presente contratação (de acordo com o disposto no Edital do Pregão e seus Anexos), cujos prejuízos possam causar enorme dispêndio ao erário, bem como seus respectivos conteúdos;
- 5.3. Solicitar-se-á à Licitante a Certidão de Administradores, emitida pela Superintendência de Seguros Privados – SUSEP que comprove a inexistência de pendências perante aquele órgão.
- 5.4. Em virtude do objeto que se pretende contratar não permitir a participação de ME e EPP conforme art. 24 do Decreto-Lei nº 73/1966, combinado com o art. 3º,

4º, inc. VIII da Lei Complementar nº 123/2006 e art. 9º, inciso I, do Decreto N° 6.204/07, não se aplicam as regras de favorecimento a microempresas e empresas de pequeno porte no presente certame.

**5.5.** Declaração do licitante de pleno conhecimento das condições necessárias para a prestação do serviço.

**5.6.** As obrigações da Contratada e Contratante estão previstas neste Termo de Referência.

## **6. CRITÉRIOS DE SUSTENTABILIDADE**

**6.1.** Os critérios de sustentabilidade são aqueles previstos nas especificações do objeto e/ou obrigações da contratada e/ou no edital como requisito previsto em lei especial.

## **7. VISTORIA PARA A LICITAÇÃO**

**7.1.** Para o correto dimensionamento e elaboração de sua proposta, o Licitante **poderá realizar vistoria** nas instalações do local de execução dos serviços, acompanhado por servidor designado para esse fim, de segunda à sexta-feira, das 08h às 17h, desde que previamente agendada pelo e-mail institucional [clt.prc@ifsp.edu.br](mailto:clt.prc@ifsp.edu.br).

**7.2.** O prazo para vistoria iniciar-se-á no dia útil seguinte ao da publicação do Edital, estendendo-se até o dia útil anterior à data prevista para a abertura da sessão pública.

**7.2.1.** Para a vistoria o licitante, ou o seu representante legal, deverá estar devidamente identificado, apresentando documento de identidade civil e documento expedido pela empresa comprovando sua habilitação para a realização da vistoria.

**7.3.** A não realização da vistoria, quando facultativa, não poderá embasar posteriores alegações de desconhecimento das instalações, dúvidas ou esquecimentos de quaisquer detalhes dos locais da prestação dos serviços, devendo a licitante vencedora assumir os ônus dos serviços decorrentes.

**7.4. A licitante deverá declarar que tomou conhecimento de todas as informações e das condições locais para o cumprimento das obrigações objeto da licitação.**

## **8. MODELO DE EXECUÇÃO DO OBJETO**

**8.1.** A execução do objeto seguirá a seguinte dinâmica:

- 8.1.1.** Os bens imóveis e móveis a serem segurados, de acordo com o objeto do presente termo, estão localizados no município de Piracicaba/SP à Rua Diácono Jair de Oliveira, nº 1005, Santa Rosa Piracicaba, CEP: 13.414-155;
- 8.1.2.** As dependências do Campus Piracicaba do IFSP possuem contratos de: vigilância desarmada e de segurança patrimonial e; serviços de monitoramento eletrônico remoto por meio de sistema de alarme e gravação e fornecimento de imagens por meio de CFTV, operantes de forma ininterrupta (vinte e quatro horas por dia, sete dias por semana), além de ser provido por sistema de combate a incêndio composto de extintores de incêndio e hidrantes;
- 8.1.3.** A proposta do seguro deverá especificar, de acordo com os bens – imóveis e móveis – a serem segurados, os valores das coberturas até os limites definidos no presente instrumento ou, na ocorrência de prejuízos parciais, até o limite do valor apurado na avaliação pericial.
- 8.1.4.** A seguradora deverá entregar à Contratante, no prazo até 15 (quinze) dias após a assinatura do Contrato, a Apólice de Seguro objeto da licitação, que é a prova de existência do contrato;
- 8.1.5.** A Apólice de Seguro de bens móveis e imóveis deverá conter, impreterivelmente, que o prazo máximo para as indenizações decorrentes de sinistros não seja superior a 30 (trinta) dias;
- 8.1.6.** A Contratada deverá fornecer informações relativas ao funcionamento do seguro para os bens móveis e imóveis objeto deste Termo de Referência;
- 8.1.7.** Quaisquer alterações na apólice poderão ser solicitadas pela Contratante e processada pela Contratada mediante endosso, sem repasse de custos adicionais à Contratante.

**8.2** A execução dos serviços será iniciada em 03/02/2023 até 02/02/2024 podendo ser prorrogada por mais 60 meses.

## **9. MODELO DE GESTÃO DO CONTRATO E CRITÉRIOS DE MEDIÇÃO E PAGAMENTO:**

**9.1.** A Fiscalização do Contrato será exercida por servidores da Administração do Campus Piracicaba do IFSP, designados por meio de Portaria, nos termos do art. 67

da lei 8.666/1993 e alterações, Seção I da Instrução Normativa SEGES MPDG nº 05/2017 e demais dispositivos legais pertinentes;

**9.2.** A entrega do objeto da presente contratação será acompanhada e fiscalizada pelos representantes do Campus Piracicaba do IFSP, devendo atestar os documentos da despesa quando comprovada a fiel e correta execução do objeto, para fins de pagamento;

**9.3.** Caberá à fiscalização:

**9.3.1.** Rejeitar e solicitar a substituição dos serviços realizados em desacordo com o descrito neste termo de referência;

**9.3.2.** Verificar a conformidade da prestação dos serviços e da alocação dos recursos necessários, de forma a assegurar o perfeito cumprimento da execução do objeto;

**9.3.3.** Providenciar o ateste da nota fiscal, verificando as informações de acompanhamento do evento, que deverá estar adequada à cobrança, juntando à fatura toda documentação passível de comprovação da execução do objeto.

**9.4.** A fiscalização deverá manter registro de ocorrências relacionadas com a execução do contrato, determinando todas as ações necessárias para a regularização das faltas, falhas ou defeitos, além de outras providências que se fizerem necessárias para o correto cumprimento do objeto;

**9.5.** À Contratante reserva-se o direito de diligenciar os serviços prestados;

## **10. INFORMAÇÕES RELEVANTES PARA O DIMENSIONAMENTO DA PROPOSTA**

**10.1.** A demanda do órgão tem como base as seguintes características:

**10.1.1.** A movimentação diária nas dependências do Campus Piracicaba do IFSP é de cerca de 1.200 (um mil e duzentas) pessoas, incluindo alunos, servidores, terceirizados e demais usuários da comunidade;

**10.1.2.** Anexo ao Edital da presente contratação encontram-se as plantas e projetos das instalações e benfeitorias atuais constantes nas dependências do Campus Piracicaba;

**10.1.3.** O Campus Piracicaba do IFSP possui atualmente contratos continuados vigentes de: vigilância desarmada e segurança patrimonial; monitoramento eletrônico remoto e ininterrupto por meio de sistema de alarme e gravação e fornecimento de imagens por meio de CFTV;

**10.1.4.** Outras informações adicionais e relevantes podem ser observadas no item 1 do presente Termo de Referência.

## **11. OBRIGAÇÕES DA CONTRATANTE**

**11.1.** Exigir o cumprimento de todas as obrigações assumidas pela Contratada, de acordo com as cláusulas contratuais e os termos de sua proposta;

**11.2.** Exercer o acompanhamento e a fiscalização dos serviços, por servidor especialmente designado, anotando em registro próprio as falhas detectadas, indicando dia, mês e ano, bem como o nome dos empregados eventualmente envolvidos, e encaminhando os apontamentos à autoridade competente para as providências cabíveis;

**11.3.** Notificar a Contratada por escrito da ocorrência de eventuais imperfeições, falhas ou irregularidades constatadas no curso da execução dos serviços, fixando prazo para a sua correção, certificando-se que as soluções por ela propostas sejam as mais adequadas;

**11.4.** Pagar à Contratada o valor resultante da prestação do serviço, no prazo e condições estabelecidas neste Termo de Referência;

**11.5.** Efetuar as retenções tributárias devidas sobre o valor da Nota Fiscal/Fatura da contratada, no que couber, em conformidade com o item 6 do Anexo XI da IN SEGES/MP n. 5/2017.

**11.6.** Não praticar atos de ingerência na administração da Contratada, tais como:

**11.6.1.** exercer o poder de mando sobre os empregados da Contratada, devendo reportar-se somente aos prepostos ou responsáveis por ela indicados, exceto quando o objeto da contratação prever o atendimento direto, tais como nos serviços de recepção e apoio ao usuário;

**11.6.2.** direcionar a contratação de pessoas para trabalhar nas empresas Contratadas;

**11.6.3.** promover ou aceitar o desvio de funções dos trabalhadores da Contratada, mediante a utilização destes em atividades distintas daquelas previstas no objeto da contratação e em relação à função específica para a qual o trabalhador foi contratado; e

- 11.6.4.** considerar os trabalhadores da Contratada como colaboradores eventuais do próprio órgão ou entidade responsável pela contratação, especialmente para efeito de concessão de diárias e passagens.
- 11.7.** Fornece por escrito as informações necessárias para o desenvolvimento dos serviços objeto do contrato;
- 11.8.** Realizar avaliações periódicas da qualidade dos serviços, após seu recebimento;
- 11.9.** Cientificar o órgão de representação judicial da Advocacia-Geral da União para adoção das medidas cabíveis quando do descumprimento das obrigações pela Contratada;
- 11.10.** Arquivar, entre outros documentos, projetos, "as built", especificações técnicas, orçamentos, termos de recebimento, contratos e aditamentos, relatórios de inspeções técnicas após o recebimento do serviço e notificações expedidas;
- 11.11.** Fiscalizar o cumprimento dos requisitos legais, quando a contratada houver se beneficiado da preferência estabelecida pelo art. 3º, § 5º, da Lei nº 8.666, de 1993.
- 11.12.** Assegurar que o ambiente de trabalho, inclusive seus equipamentos e instalações, apresentem condições adequadas ao cumprimento, pela contratada, das normas de segurança e saúde no trabalho, quando o serviço for executado em suas dependências, ou em local por ela designado.

## **12. OBRIGAÇÕES DA CONTRATADA**

- 12.1.** Executar os serviços conforme especificações deste Termo de Referência e de sua proposta, com a alocação dos empregados necessários ao perfeito cumprimento das cláusulas contratuais, além de fornecer e utilizar os materiais e equipamentos, ferramentas e utensílios necessários, na qualidade e quantidade mínimas especificadas neste Termo de Referência e em sua proposta;
- 12.2.** Reparar, corrigir, remover ou substituir, às suas expensas, no total ou em parte, no prazo fixado pelo fiscal do contrato, os serviços efetuados em que se verificarem vícios, defeitos ou incorreções resultantes da execução ou dos materiais empregados;

- 12.3.** Responsabilizar-se pelos vícios e danos decorrentes da execução do objeto, bem como por todo e qualquer dano causado à União ou à entidade federal, devendo ressarcir imediatamente a Administração em sua integralidade, ficando a Contratante autorizada a descontar da garantia, caso exigida no edital, ou dos pagamentos devidos à Contratada, o valor correspondente aos danos sofridos;
- 12.4.** Utilizar empregados habilitados e com conhecimentos básicos dos serviços a serem executados, em conformidade com as normas e determinações em vigor;
- 12.5.** Vedar a utilização, na execução dos serviços, de empregado que seja familiar de agente público ocupante de cargo em comissão ou função de confiança no órgão Contratante, nos termos do artigo 7º do Decreto nº 7.203, de 2010;
- 12.6.** Quando não for possível a verificação da regularidade no Sistema de Cadastro de Fornecedores – SICAF, a empresa contratada deverá entregar ao setor responsável pela fiscalização do contrato, até o dia trinta do mês seguinte ao da prestação dos serviços, os seguintes documentos: 1) prova de regularidade relativa à Seguridade Social; 2) certidão conjunta relativa aos tributos federais e à Dívida Ativa da União; 3) certidões que comprovem a regularidade perante a Fazenda Municipal ou Distrital do domicílio ou sede do contratado; 4) Certidão de Regularidade do FGTS – CRF; e 5) Certidão Negativa de Débitos Trabalhistas – CNDT, conforme alínea "c" do item 10.2 do Anexo VIII-B da IN SEGES/MP n. 5/2017;
- 12.7.** Responsabilizar-se pelo cumprimento das obrigações previstas em Acordo, Convenção, Dissídio Coletivo de Trabalho ou equivalentes das categorias abrangidas pelo contrato, por todas as obrigações trabalhistas, sociais, previdenciárias, tributárias e as demais previstas em legislação específica, cuja inadimplência não transfere a responsabilidade à Contratante;
- 12.8.** Comunicar ao Fiscal do contrato, no prazo de 24 (vinte e quatro) horas, qualquer ocorrência anormal ou acidente que se verifique no local dos serviços.
- 12.9.** Prestar todo esclarecimento ou informação solicitada pela Contratante ou por seus prepostos, garantindo-lhes o acesso, a qualquer tempo, ao local dos trabalhos, bem como aos documentos relativos à execução do empreendimento.
- 12.10.** Paralisar, por determinação da Contratante, qualquer atividade que não esteja sendo executada de acordo com a boa técnica ou que ponha em risco a segurança de pessoas ou bens de terceiros.

**12.11.** Promover a guarda, manutenção e vigilância de materiais, ferramentas, e tudo o que for necessário à execução dos serviços, durante a vigência do contrato.

**12.12.** Promover a organização técnica e administrativa dos serviços, de modo a conduzi-los eficaz e eficientemente, de acordo com os documentos e especificações que integram este Termo de Referência, no prazo determinado.

**12.13.** Conduzir os trabalhos com estrita observância às normas da legislação pertinente, cumprindo as determinações dos Poderes Públicos, mantendo sempre limpo o local dos serviços e nas melhores condições de segurança, higiene e disciplina.

**12.14.** Submeter previamente, por escrito, à Contratante, para análise e aprovação, quaisquer mudanças nos métodos executivos que fujam às especificações do memorial descritivo.

**12.15.** Não permitir a utilização de qualquer trabalho do menor de dezesseis anos, exceto na condição de aprendiz para os maiores de quatorze anos; nem permitir a utilização do trabalho do menor de dezoito anos em trabalho noturno, perigoso ou insalubre;

**12.16.** Manter durante toda a vigência do contrato, em compatibilidade com as obrigações assumidas, todas as condições de habilitação e qualificação exigidas na licitação;

**12.17.** Cumprir, durante todo o período de execução do contrato, a reserva de cargos prevista em lei para pessoa com deficiência ou para reabilitado da Previdência Social, bem como as regras de acessibilidade previstas na legislação, quando a contratada houver se beneficiado da preferência estabelecida pela Lei nº 13.146, de 2015.

**12.18.** Guardar sigilo sobre todas as informações obtidas em decorrência do cumprimento do contrato;

**12.19.** Arcar com o ônus decorrente de eventual equívoco no dimensionamento dos quantitativos de sua proposta, inclusive quanto aos custos variáveis decorrentes de fatores futuros e incertos, tais como os valores providos com o quantitativo de vale transporte, devendo complementá-los, caso o previsto inicialmente em sua proposta não seja satisfatório para o atendimento do objeto da licitação, exceto quando ocorrer algum dos eventos arrolados nos incisos do § 1º do art. 57 da Lei nº 8.666, de 1993.



- 12.20.** Cumprir, além dos postulados legais vigentes de âmbito federal, estadual ou municipal, as normas de segurança da Contratante;
- 12.21.** Prestar os serviços dentro dos parâmetros e rotinas estabelecidos, fornecendo todos os materiais, equipamentos e utensílios em quantidade, qualidade e tecnologia adequadas, com a observância às recomendações aceitas pela boa técnica, normas e legislação;
- 12.22.** Assegurar à CONTRATANTE, em conformidade com o previsto no subitem 6.1, “a” e “b”, do Anexo VII – F da Instrução Normativa SEGES/MP nº 5, de 25/05/2017:
- 12.22.1.** O direito de propriedade intelectual dos produtos desenvolvidos, inclusive sobre as eventuais adequações e atualizações que vierem a ser realizadas, logo após o recebimento de cada parcela, de forma permanente, permitindo à Contratante distribuir, alterar e utilizar os mesmos sem limitações;
- 12.22.2.** Os direitos autorais da solução, do projeto, de suas especificações técnicas, da documentação produzida e congêneres, e de todos os demais produtos gerados na execução do contrato pela contratada, inclusive aqueles produzidos por terceiros subcontratados, ficando proibida a sua utilização sem que exista autorização expressa da Contratante, sob pena de multa, sem prejuízo das sanções civis e penais cabíveis.
- 12.23.** Realizar a transição contratual com transferência de conhecimento, tecnologia e técnicas empregadas, sem perda de informações, podendo exigir, inclusive, a capacitação dos técnicos da contratante ou da nova empresa que continuará a execução dos serviços.
- 12.24.** Informar à Contratante, antes do início da vigência do Seguro, os impedimentos à formalização do seguro, justificando-os e comprovando-os;
- 12.25.** Iniciar a avaliação dos danos dos bens móveis e imóveis, até o primeiro dia útil seguinte ao recebimento do aviso do sinistro;
- 12.26.** Garantir a plena cobertura no imóvel e bens segurados até o limite de valor declarado pela Contratante, a partir da data de assinatura do contrato;
- 12.27.** Providenciar a regularização do sinistro porventura ocorrido, considerando as normas vigentes na SUSEP – Superintendência de Seguros Privados;

- 12.28.** Não transferir a outrem, no todo ou em parte, o Objeto da presente contratação;
- 12.29.** Manter, durante a vigência contratual, todas as condições de habilitação e qualificação técnica exigidas no Edital e seus Anexos;
- 12.30.** Designar preposto, aceito pela Contratante, durante o período de vigência do Contrato, para representá-la administrativamente, sempre que for necessário;
- 12.31.** Executar os serviços objeto do presente instrumento de forma a garantir sempre o máximo de resultados e provocar o mínimo de transtorno ao Campus Piracicaba do IFSP, quando forem acionados pela Contratante;
- 12.32.** Indenizar eventuais sinistros em até 30 (trinta) dias a contar da data de entrega da documentação completa necessária para essa finalidade;
- 12.33.** Os bens deverão estar segurados contra os riscos previstos neste termo de referência, desde a data de assinatura do Contrato, ainda que não emitida a Apólice de Seguro;
- 12.34.** Não subempreitar global ou parcialmente os serviços avançados;
- 12.35.** Prestar todas as informações solicitadas pela Contratante de forma clara, concisa e lógica;
- 12.36.** Poderá prestar assessoramento técnico a respeito dos serviços com orientação, sugestões e/ou instruções e que serão analisados pela Contratante, visando sempre ao aprimoramento ou à qualidade dos serviços, inclusive para prevenir sinistros, sem – contudo – obter vantagens financeiras destas situações;
- 12.37.** Apresentar a Apólice de Seguro no prazo estipulado no item 7 do presente termo de referência;
- 12.38.** São expressamente vedadas à licitante vencedora:
  - 12.38.1.** A contratação de servidor pertencente ao quadro de pessoal da Contratante durante a vigência do contrato a ser celebrado;
  - 12.38.2.** A utilização, na execução dos serviços, de empregado que seja familiar de agente público ocupante de cargo em comissão ou função de confiança no órgão Contratante, nos termos do art. 7º, do Decreto nº 7.203/2010, que dispõe sobre a vedação do nepotismo no âmbito da Administração Pública Federal;
  - 12.38.3.** A veiculação de publicidade acerca deste contrato, salvo se houver prévia autorização da Administração do Campus Piracicaba do IFSP;

**12.38.4.** Observar o cumprimento do disposto no art. 7º, inciso XXXIII, da Constituição Federal;

**12.39.** Realizar a transição contratual com transferência de conhecimento, tecnologia e técnicas empregadas, sem perda de informações, podendo exigir, inclusive, a capacitação dos técnicos da contratante ou da nova empresa que continuará a execução dos serviços.

### **13. DA SUBCONTRATAÇÃO**

**13.1.** Não será admitida a subcontratação do objeto licitatório.

### **14. ALTERAÇÃO SUBJETIVA**

**14.1.** É admissível a fusão, cisão ou incorporação da contratada com/em outra pessoa jurídica, desde que sejam observados pela nova pessoa jurídica todos os requisitos de habilitação exigidos na licitação original; sejam mantidas as demais cláusulas e condições do contrato; não haja prejuízo à execução do objeto pactuado e haja a anuência expressa da Administração à continuidade do contrato.

### **15. DOS CRITÉRIOS DE AFERIÇÃO E MEDIÇÃO DE PAGAMENTO**

**15.1.** A avaliação da execução do objeto utilizará o Instrumento de Medição de Resultado (IMR), conforme modelo previsto em Anexo do Edital, devendo haver o redimensionamento no pagamento com base nos indicadores estabelecidos, sempre que a CONTRATADA:

- a) não produzir os resultados, deixar de executar, ou não executar com a qualidade mínima exigida as atividades contratadas; ou
- b) deixar de utilizar materiais e recursos humanos exigidos para a execução do serviço, ou utilizá-los com qualidade ou quantidade inferior à demandada.

**15.1.1.** A utilização do IMR não impede a aplicação concomitante de outros mecanismos para a avaliação da prestação dos serviços.

**15.2.** Nos termos do item 1, do Anexo VIII-A da Instrução Normativa SEGES/MP nº 05, de 2017, será indicada a retenção ou glosa no pagamento, proporcional à irregularidade verificada, sem prejuízo das sanções cabíveis, caso se constate que a Contratada:

**15.2.1.** não produziu os resultados acordados;

- 15.2.2.** deixou de executar as atividades contratadas, ou não as executou com a qualidade mínima exigida;
- 15.2.3.** deixou de utilizar os materiais e recursos humanos exigidos para a execução do serviço, ou utilizou-os com qualidade ou quantidade inferior à demandada.

## **16. DO RECEBIMENTO E ACEITAÇÃO DO OBJETO**

**16.1.** A emissão da Nota Fiscal/Fatura deve ser precedida do recebimento definitivo dos serviços, nos termos abaixo.

**16.2.** No prazo de até 10 (dez) dias corridos do adimplemento da parcela, a CONTRATADA deverá entregar toda a documentação comprobatória do cumprimento da obrigação contratual;

**16.3.** O recebimento provisório será realizado pelo fiscal técnico e setorial ou pela equipe de fiscalização após a entrega da documentação acima, da seguinte forma:

**16.3.1.** A contratante realizará inspeção minuciosa de todos os serviços executados, por meio de profissionais técnicos competentes, acompanhados dos profissionais encarregados pelo serviço, com a finalidade de verificar a adequação dos serviços e constatar e relacionar os arremates, retoques e revisões finais que se fizerem necessários.

**16.3.1.1.** Para efeito de recebimento provisório, ao final de cada período de faturamento, o fiscal técnico do contrato irá apurar o resultado das avaliações da execução do objeto e, se for o caso, a análise do desempenho e qualidade da prestação dos serviços realizados em consonância com os indicadores previstos, que poderá resultar no redimensionamento de valores a serem pagos à contratada, registrando em relatório a ser encaminhado ao gestor do contrato

**16.3.1.2.** A Contratada fica obrigada a reparar, corrigir, remover, reconstruir ou substituir, às suas expensas, no todo ou em parte, o objeto em que se verificarem vícios, defeitos ou incorreções resultantes da execução ou materiais empregados, cabendo à fiscalização não atestar a última e/ou única medição de serviços até que sejam sanadas todas as eventuais pendências que possam vir a ser apontadas no Recebimento Provisório.

**16.3.1.3.** O recebimento provisório também ficará sujeito, quando cabível, à conclusão de todos os testes de campo e à entrega dos Manuais e Instruções exigíveis.

**16.3.2.** No prazo de até 10 (dez) dias corridos a partir do recebimento dos documentos da CONTRATADA, cada fiscal ou a equipe de fiscalização deverá elaborar Relatório Circunstanciado em consonância com suas atribuições, e encaminhá-lo ao gestor do contrato.

**16.3.2.1.** quando a fiscalização for exercida por um único servidor, o relatório circunstanciado deverá conter o registro, a análise e a conclusão acerca das ocorrências na execução do contrato, em relação à fiscalização técnica e administrativa e demais documentos que julgar necessários, devendo encaminhá-los ao gestor do contrato para recebimento definitivo.

**16.3.2.2.** Será considerado como ocorrido o recebimento provisório com a entrega do relatório circunstanciado ou, em havendo mais de um a ser feito, com a entrega do último.

**16.3.2.2.1.** Na hipótese de a verificação a que se refere o parágrafo anterior não ser procedida tempestivamente, reputar-se-á como realizada, consumando-se o recebimento provisório no dia do esgotamento do prazo.

**16.4.** No prazo de até 10 (dez) dias corridos a partir do recebimento provisório dos serviços, o Gestor do Contrato deverá providenciar o recebimento definitivo, ato que concretiza o ateste da execução dos serviços, obedecendo as seguintes diretrizes:

**16.4.1.** Realizar a análise dos relatórios e de toda a documentação apresentada pela fiscalização e, caso haja irregularidades que impeçam a liquidação e o pagamento da despesa, indicar as cláusulas contratuais pertinentes, solicitando à CONTRATADA, por escrito, as respectivas correções;

**16.4.2.** Emitir Termo Circunstanciado para efeito de recebimento definitivo dos serviços prestados, com base nos relatórios e documentações apresentadas;

- 16.4.3.** Comunicar a empresa para que emita a Nota Fiscal ou Fatura, com o valor exato dimensionado pela fiscalização, com base no Instrumento de Medição de Resultado (IMR).
- 16.5.** O recebimento da última etapa da execução equivale ao recebimento do objeto como um todo, e será realizado da seguinte forma:
- 16.5.1.** provisoriamente, pelo responsável por seu acompanhamento e fiscalização, mediante termo circunstanciado, assinado pelas partes em até 15 (quinze) dias da comunicação escrita do contratado;
- 16.5.2.** definitivamente, por servidor ou comissão designada pela autoridade competente, mediante termo circunstanciado, assinado pelas partes, após o decurso do prazo de observação, ou vistoria que comprove a adequação do objeto aos termos contratuais, observado o disposto no art. 69 da Lei 8.666/93;
- 16.5.3.** O prazo para recebimento definitivo será de 10 dias.
- 16.5.4.** Na hipótese de a verificação a que se refere o subitem anterior não ser procedida dentro do prazo fixado, reputar-se-á como realizada, consumando-se o recebimento definitivo no dia do esgotamento.
- 16.6.** O recebimento provisório ou definitivo do objeto não exclui a responsabilidade da Contratada pelos prejuízos resultantes da incorreta execução do contrato, ou, em qualquer época, das garantias concedidas e das responsabilidades assumidas em contrato e por força das disposições legais em vigor (Lei nº 10.406, de 2002).
- 16.7.** O gestor emitirá termo circunstanciado para efeito de recebimento definitivo dos serviços prestados, com base nos relatórios e documentação apresentados, e comunicará a CONTRATADA para que emita a Nota Fiscal ou Fatura com o valor exato dimensionado pela fiscalização.
- 16.8.** Os serviços poderão ser rejeitados, no todo ou em parte, quando em desacordo com as especificações constantes neste Termo de Referência e na proposta, devendo ser corrigidos/refeitos/substituídos no prazo fixado pelo fiscal do contrato, às custas da Contratada, sem prejuízo da aplicação de penalidades.

## **17. DO PAGAMENTO**

**17.1.** O pagamento será efetuado pela Contratante no prazo de 5 (cinco) dias, contados do recebimento da Nota Fiscal/Fatura.

**17.1.1.** Os pagamentos decorrentes de despesas cujos valores não ultrapassem o limite de que trata o inciso II do art. 24 da Lei 8.666, de 1993, deverão ser efetuados no prazo de até 5 (cinco) dias úteis, contados da data da apresentação da Nota Fiscal/Fatura, nos termos do art. 5º, § 3º, da Lei nº 8.666, de 1993.

**17.2.** A emissão da Nota Fiscal/Fatura será precedida do recebimento definitivo do serviço, conforme este Termo de Referência

**17.3.** Quando houver glosa parcial dos serviços, a contratante deverá comunicar a empresa para que emita a nota fiscal ou fatura com o valor exato dimensionado.

**17.4.** A Nota Fiscal ou Fatura deverá ser obrigatoriamente acompanhada da comprovação da regularidade fiscal, constatada por meio de consulta on-line ao SICAF ou, na impossibilidade de acesso ao referido Sistema, mediante consulta aos sítios eletrônicos oficiais ou à documentação mencionada no art. 29 da Lei nº 8.666, de 1993.

**17.4.1.** Constatando-se, junto ao SICAF, a situação de irregularidade do fornecedor contratado, deverão ser tomadas as providências previstas no do art. 31 da Instrução Normativa nº 3, de 26 de abril de 2018.

**17.5.** O setor competente para proceder o pagamento deve verificar se a Nota Fiscal ou Fatura apresentada expressa os elementos necessários e essenciais do documento, tais como:

**17.5.1.** o prazo de validade;

**17.5.2.** a data da emissão;

**17.5.3.** os dados do contrato e do órgão contratante;

**17.5.4.** o período de prestação dos serviços;

**17.5.5.** o valor a pagar; e

**17.5.6.** eventual destaque do valor de retenções tributárias cabíveis.

**17.6.** Havendo erro na apresentação da Nota Fiscal/Fatura, ou circunstância que impeça a liquidação da despesa, o pagamento ficará sobrestado até que a Contratada providencie as medidas saneadoras. Nesta hipótese, o prazo para pagamento iniciar-

se-á após a comprovação da regularização da situação, não acarretando qualquer ônus para a Contratante;

**17.7.** Nos termos do item 1, do Anexo VIII-A da Instrução Normativa SEGES/MP nº 05, de 2017, será efetuada a retenção ou glosa no pagamento, proporcional à irregularidade verificada, sem prejuízo das sanções cabíveis, caso se constate que a Contratada:

**17.7.1.** não produziu os resultados acordados;

**17.7.2.** deixou de executar as atividades contratadas, ou não as executou com a qualidade mínima exigida;

**17.7.3.** deixou de utilizar os materiais e recursos humanos exigidos para a execução do serviço, ou utilizou-os com qualidade ou quantidade inferior à demandada.

**17.8.** Será considerada data do pagamento o dia em que constar como emitida a ordem bancária para pagamento.

**17.9.** Antes de cada pagamento à contratada, será realizada consulta ao SICAF para verificar a manutenção das condições de habilitação exigidas no edital.

**17.10.** Constatando-se, junto ao SICAF, a situação de irregularidade da contratada, será providenciada sua notificação, por escrito, para que, no prazo de 5 (cinco) dias úteis, regularize sua situação ou, no mesmo prazo, apresente sua defesa. O prazo poderá ser prorrogado uma vez, por igual período, a critério da contratante.

**17.11.** Previamente à emissão de nota de empenho e a cada pagamento, a Administração deverá realizar consulta ao SICAF para identificar possível suspensão temporária de participação em licitação, no âmbito do órgão ou entidade, proibição de contratar com o Poder Público, bem como ocorrências impeditivas indiretas, observado o disposto no art. 29, da Instrução Normativa nº 3, de 26 de abril de 2018.

**17.12.** Não havendo regularização ou sendo a defesa considerada improcedente, a contratante deverá comunicar aos órgãos responsáveis pela fiscalização da regularidade fiscal quanto à inadimplência da contratada, bem como quanto à existência de pagamento a ser efetuado, para que sejam acionados os meios pertinentes e necessários para garantir o recebimento de seus créditos.



**17.13.** Persistindo a irregularidade, a contratante deverá adotar as medidas necessárias à rescisão contratual nos autos do processo administrativo correspondente, assegurada à contratada a ampla defesa.

**17.14.** Havendo a efetiva execução do objeto, os pagamentos serão realizados normalmente, até que se decida pela rescisão do contrato, caso a contratada não regularize sua situação junto ao SICAF.

**17.14.1.** Será rescindido o contrato em execução com a contratada inadimplente no SICAF, salvo por motivo de economicidade, segurança nacional ou outro de interesse público de alta relevância, devidamente justificado, em qualquer caso, pela máxima autoridade da contratante.

**17.15.** Quando do pagamento, será efetuada a retenção tributária prevista na legislação aplicável, em especial a prevista no artigo 31 da Lei 8.212, de 1993, nos termos do item 6 do Anexo XI da IN SEGES/MP n. 5/2017, quando couber.

**17.16.** É vedado o pagamento, a qualquer título, por serviços prestados, à empresa privada que tenha em seu quadro societário servidor público da ativa do órgão contratante, com fundamento na Lei de Diretrizes Orçamentárias vigente.

**17.17.** Nos casos de eventuais atrasos de pagamento, desde que a Contratada não tenha concorrido, de alguma forma, para tanto, o valor devido deverá ser acrescido de atualização financeira, e sua apuração se fará desde a data de seu vencimento até a data do efetivo pagamento, em que os juros de mora serão calculados à taxa de 0,5% (meio por cento) ao mês, ou 6% (seis por cento) ao ano, mediante aplicação das seguintes fórmulas:

$EM = I \times N \times VP$ , sendo:

EM = Encargos moratórios;

N = Número de dias entre a data prevista para o pagamento e a do efetivo pagamento;

VP = Valor da parcela a ser paga.

I = Índice de compensação financeira = 0,00016438, assim apurado:

$$I = (TX) \quad = \quad \frac{I}{365} \quad \frac{(6 / 100)}{365} \quad I = 0,00016438 \quad TX = \text{Percentual da taxa anual} = 6\%$$

## **18. REAJUSTE**

- 18.1.** Os preços são fixos e irremovíveis no prazo de um ano contado da data limite para a apresentação das propostas.
- 18.2.** Dentro do prazo de vigência do contrato e mediante solicitação da CONTRATADA, os preços contratados poderão sofrer reajuste após o interregno de 01 (um) ano, aplicando-se o Índice de Preços ao Consumidor Amplo/Fundação Instituto Brasileiro de Geografia e Estatística (IPCA/IBGE), conforme disposto na Circular SUSEP n. 255/2004, Anexo I, exclusivamente para as obrigações iniciadas e concluídas após a ocorrência da anualidade.
- 18.3.** Nos reajustes subsequentes ao primeiro, o interregno mínimo de um ano será contado a partir dos efeitos financeiros do último reajuste.
- 18.4.** No caso de atraso ou não divulgação do índice de reajustamento, o CONTRATANTE pagará à CONTRATADA a importância calculada pela última variação conhecida, liquidando a diferença correspondente tão logo seja divulgado o índice definitivo. Fica a CONTRATADA obrigada a apresentar memória de cálculo referente ao reajustamento de preços do valor remanescente, sempre que este ocorrer.
- 18.5.** Nas aferições finais, o índice utilizado para reajuste será, obrigatoriamente, o definitivo.
- 18.6.** Caso o índice estabelecido para reajustamento venha a ser extinto ou de qualquer forma não possa mais ser utilizado, será adotado, em substituição, o que vier a ser determinado pela legislação então em vigor, em consonância ao disposto pelas normativas da SUSEP.
- 18.7.** Na ausência de previsão legal quanto ao índice substituto, as partes elegerão novo índice oficial, para reajustamento do preço do valor remanescente, por meio de termo aditivo.
- 18.8.** O reajuste será realizado por apostilamento.

## **19. GARANTIA DA EXECUÇÃO**

- 19.1** Não será exigida garantia para a presente contratação. A apólice a ser apresentada é aquela que garante a cobertura do seguro patrimonial, objeto da presente licitação, pela vigência inicial de 12 (doze) meses.

## **20. DAS SANÇÕES ADMINISTRATIVAS**

**20.1.** Comete infração administrativa nos termos da Lei nº 10.520, de 2002, a CONTRATADA que:

**20.1.1.** inexecutar total ou parcialmente qualquer das obrigações assumidas em decorrência da contratação;

**20.1.2.** ensejar o retardamento da execução do objeto;

**20.1.3.** falhar ou fraudar na execução do contrato;

**20.1.4.** comportar-se de modo inidôneo; ou

**20.1.5.** cometer fraude fiscal.

**20.2.** Pela inexecução total ou parcial do objeto deste contrato, a Administração pode aplicar à CONTRATADA as seguintes sanções:

**20.2.1. Advertência por escrito**, quando do não cumprimento de quaisquer das obrigações contratuais consideradas faltas leves, assim entendidas aquelas que não acarretam prejuízos significativos para o serviço contratado;

**20.2.2. Multa de:**

**20.2.2.1.** 0,1% (um décimo por cento) até 0,2% (dois décimos por cento) por dia sobre o valor adjudicado em caso de atraso na execução dos serviços, limitada a incidência a 15 (quinze) dias. Após o décimo quinto dia e a critério da Administração, no caso de execução com atraso, poderá ocorrer a não-aceitação do objeto, de forma a configurar, nessa hipótese, inexecução total da obrigação assumida, sem prejuízo da rescisão unilateral da avença;

**20.2.2.2.** 0,1% (um décimo por cento) até 10% (dez por cento) sobre o valor adjudicado, em caso de atraso na execução do objeto, por período superior ao previsto no subitem acima, ou de inexecução parcial da obrigação assumida;

**20.2.2.3.** 0,1% (um décimo por cento) até 15% (quinze por cento) sobre o valor adjudicado, em caso de inexecução total da obrigação assumida;

- 20.2.2.4.** 0,2% a 3,2% por dia sobre o valor mensal do contrato, conforme detalhamento constante das **tabelas 1 e 2**, abaixo; e
- 20.2.2.5.** 0,07% (sete centésimos por cento) do valor do contrato por dia de atraso na apresentação da garantia (seja para reforço ou por ocasião de prorrogação), observado o máximo de 2% (dois por cento). O atraso superior a 25 (vinte e cinco) dias autorizará a Administração CONTRATANTE a promover a rescisão do contrato;
- 20.2.2.6.** as penalidades de multa decorrentes de fatos diversos serão consideradas independentes entre si.
- 20.2.3.** Suspensão de licitar e impedimento de contratar com o órgão, entidade ou unidade administrativa pela qual a Administração Pública opera e atua concretamente, pelo prazo de até dois anos;
- 20.2.4.** Sanção de impedimento de licitar e contratar com órgãos e entidades da União, com o consequente descredenciamento no SICAF pelo prazo de até cinco anos.
- 20.2.4.1.** A Sanção de impedimento de licitar e contratar prevista neste subitem também é aplicável em quaisquer das hipóteses previstas como infração administrativa no subitem 19.1 deste Termo de Referência.
- 20.2.5.** Declaração de inidoneidade para licitar ou contratar com a Administração Pública, enquanto perdurarem os motivos determinantes da punição ou até que seja promovida a reabilitação perante a própria autoridade que aplicou a penalidade, que será concedida sempre que a Contratada ressarcir a Contratante pelos prejuízos causados;
- 20.3.** A Sanção de impedimento de licitar e contratar prevista no subitem 18.2.4.1 também é aplicável em quaisquer das hipóteses previstas como infração administrativa neste Termo de Referência.
- 20.4.** As sanções previstas nos subitens 18.2.1, 18.2.3, 18.2.4 e 18.2.5 poderão ser aplicadas à CONTRATADA juntamente com as de multa, descontando-a dos pagamentos a serem efetuados.
- 20.5.** Para efeito de aplicação de multas, às infrações são atribuídos graus, de acordo com as tabelas 1 e 2:

**Tabela 1**

<b>GRAU</b>	<b>CORRESPONDÊNCIA</b>
1	0,2% ao dia sobre o valor mensal do contrato
2	0,4% ao dia sobre o valor mensal do contrato
3	0,8% ao dia sobre o valor mensal do contrato
4	1,6% ao dia sobre o valor mensal do contrato
5	3,2% ao dia sobre o valor mensal do contrato

**Tabela 2**

<b>INFRAÇÃO</b>		
<b>ITEM</b>	<b>DESCRIÇÃO</b>	<b>GRAU</b>
1	Permitir situação que crie a possibilidade de causar dano físico, lesão corporal ou consequências letais, por ocorrência;	05
2	Suspender ou interromper, salvo motivo de força maior ou caso fortuito, os serviços contratuais por dia e por unidade de atendimento;	04
3	Manter funcionário sem qualificação para executar os serviços contratados, por empregado	03

	e por dia;	
4	Recusar-se a executar serviço determinado pela fiscalização, por serviço e por dia;	02
5	Retirar funcionários ou encarregados do serviço durante o expediente, sem a anuência prévia do CONTRATANTE, por empregado e por dia;	03
<b>Para os itens a seguir, deixar de:</b>		
6	Registrar e controlar, diariamente, a assiduidade e a pontualidade de seu pessoal, por funcionário e por dia;	01
7	Cumprir determinação formal ou instrução complementar do órgão fiscalizador, por ocorrência;	02
8	Substituir empregado que se conduza de modo inconveniente ou não atenda às necessidades do serviço, por funcionário e por dia;	01
9	Cumprir quaisquer dos itens do Edital e seus Anexos não previstos nesta tabela de multas, após reincidência formalmente notificada pelo órgão fiscalizador, por item e por ocorrência;	03
10	Indicar e manter durante a execução do contrato os prepostos previstos no edital/contrato;	01
11	Providenciar treinamento para seus funcionários conforme previsto na relação de obrigações da	01

	CONTRATADA	
--	------------	--

**20.6.** Também ficam sujeitas às penalidades do art. 87, III e IV da Lei nº 8.666, de 1993, as empresas ou profissionais que:

**20.6.1.** tenham sofrido condenação definitiva por praticar, por meio dolosos, fraude fiscal no recolhimento de quaisquer tributos;

**20.6.2.** tenham praticado atos ilícitos visando a frustrar os objetivos da licitação;

**20.6.3.** demonstrem não possuir idoneidade para contratar com a Administração em virtude de atos ilícitos praticados.

**20.7.** A aplicação de qualquer das penalidades previstas realizar-se-á em processo administrativo que assegurará o contraditório e a ampla defesa à CONTRATADA, observando-se o procedimento previsto na Lei nº 8.666, de 1993, e subsidiariamente a Lei nº 9.784, de 1999.

**20.8.** As multas devidas e/ou prejuízos causados à Contratante serão deduzidos dos valores a serem pagos, ou recolhidos em favor da União, ou deduzidos da garantia, ou ainda, quando for o caso, serão inscritos na Dívida Ativa da União e cobrados judicialmente.

**20.8.1.** Caso a Contratante determine, a multa deverá ser recolhida no prazo máximo de 10 (dez) dias, a contar da data do recebimento da comunicação enviada pela autoridade competente.

**20.9.** Caso o valor da multa não seja suficiente para cobrir os prejuízos causados pela conduta do licitante, a União ou Entidade poderá cobrar o valor remanescente judicialmente, conforme artigo 419 do Código Civil.

**20.10.** A autoridade competente, na aplicação das sanções, levará em consideração a gravidade da conduta do infrator, o caráter educativo da pena, bem como o dano causado à Administração, observado o princípio da proporcionalidade.

**20.11.** Se, durante o processo de aplicação de penalidade, se houver indícios de prática de infração administrativa tipificada pela Lei nº 12.846, de 1º de agosto de 2013, como ato lesivo à administração pública nacional ou estrangeira, cópias do processo administrativo necessárias à apuração da responsabilidade da empresa deverão ser remetidas à autoridade competente, com despacho fundamentado, para

ciência e decisão sobre a eventual instauração de investigação preliminar ou Processo Administrativo de Responsabilização - PAR.

**20.12.** A apuração e o julgamento das demais infrações administrativas não consideradas como ato lesivo à Administração Pública nacional ou estrangeira nos termos da Lei nº 12.846, de 1º de agosto de 2013, seguirão seu rito normal na unidade administrativa.

**20.13.** O processamento do PAR não interfere no seguimento regular dos processos administrativos específicos para apuração da ocorrência de danos e prejuízos à Administração Pública Federal resultantes de ato lesivo cometido por pessoa jurídica, com ou sem a participação de agente público.

**20.14.** As penalidades serão obrigatoriamente registradas no SICAF.

## **21. CRITÉRIOS DE SELEÇÃO DO FORNECEDOR.**

**21.1.** As exigências de habilitação jurídica e de regularidade fiscal e trabalhista são as usuais para a generalidade dos objetos, conforme disciplinado no edital.

**21.2.** Os critérios de qualificação econômica a serem atendidos pelo fornecedor estão previstos no edital.

**21.3.** Os critérios de qualificação técnica a serem atendidos pelo fornecedor estão previstas no Instrumento Convocatório da presente contratação;

**21.4.** Os critérios de aceitabilidade de preços serão:

**21.5.** Valor Global Estimado (para um ano de contratação): 12.951,74 (doze mil e novecentos e cinquenta e um reais e setenta e quatro centavos), para um período de 12 (doze) meses da contratação.

**21.6.** O critério de julgamento da proposta é o menor preço global.

**21.7.** As regras de desempate entre propostas são as discriminadas no Edital

## **22. ESTIMATIVA DE PREÇOS E PREÇOS REFERENCIAIS.**

**22.1.** O custo estimado da contratação é aquele percorrido no item 1 do presente Termo de Referência, a saber: R\$ 12.951,74 (doze mil e novecentos e cinquenta e um reais e setenta e quatro centavos), para um período de 12 (doze) meses da contratação.

**22.2.** Ao valor da contratação estão inclusas todas as despesas ordinárias diretas e indiretas decorrentes da execução do objeto, inclusive tributos e/ou impostos, encargos sociais, trabalhistas, previdenciários, fiscais e comerciais incidentes,



taxa de administração, frete, seguros e outros eventualmente necessários ao cumprimento integral do objeto da contratação.

### **23. DOS RECURSOS ORÇAMENTÁRIOS.**

**23.1.** As despesas para atendimento do presente certame estão programadas em dotação orçamentária própria, prevista no orçamento da União para o Exercício de 2022, conforme disposto na classificação a seguir:

**Gestão/Unidade:** 26439/158528

**Programa de Trabalho:** 12.363.2080.20RL.0035

**PTRES:** 171154 **Fonte:** 8100000000

**Elemento de despesas:** 3.3.90.39

**PI:** L0000P0100N

**23.2.** No (s) exercício (s) seguinte (s), correrá (ão) à conta dos recursos próprios para atender às despesas da mesma natureza, cuja alocação será realizada no início de cada exercício financeiro.

### **24. DAS DISPOSIÇÕES FINAIS**

**24.1.** Na formalização dos seguros de órgãos do Poder Público, é vedada a interveniência de corretores ou administradores de seguros sob qualquer forma, no ato de contratação e enquanto vigorar o ajuste, nos termos do Decreto nº 59.417, de 26/10/1966;

**24.2.** Todas as etapas dos serviços, involuntariamente não explícitas no presente Termo de Referência, mas necessárias e essenciais à execução total dos serviços, serão de responsabilidade da licitante vencedora.

**24.3.** O IFSP Campus Piracicaba por se tratar de uma Autarquia Federal é isento do Imposto sobre Operações Financeiras (IOF).

**24.4.** Os locais a serem segurados não são tombados pelo patrimônio histórico.

Piracicaba, 06 de dezembro de 2022.

Documento assinado digitalmente

gov.br

AGUINALDO LUIZ DE BARROS LORANDI

Data: 14/12/2022 19:27:14-0300

Verifique em <https://verificador.iti.br>

---

**Aguinaldo Luiz de Barros Lorandi**

Diretor Geral - Campus Piracicaba

CARLA PATRICIA MANIA  
DE OLIVEIRA:21976506883

Assinado de forma digital por CARLA

PATRICIA MANIA DE

OLIVEIRA:21976506883

Dados: 2022.12.14 15:36:57 -03'00'

---

**Carla Patrícia Mania de Oliveira**

Diretora Adjunta Administrativa

## ANEXO II

### MINUTA DO TERMO DE CONTRATO

**TERMO DE CONTRATO DE PRESTAÇÃO  
DE SERVIÇOS Nº \_\_\_528/2022, QUE  
FAZEM ENTRE SI A UNIÃO, POR  
INTERMÉDIO DO CAMPUS PIRACICABA  
DO IFSP E A EMPRESA**

.....

O Campus Piracicaba do Instituto Federal de Educação, Ciência e Tecnologia de São Paulo – IFSP, com sede à Rua Diácono Jair de Oliveira, 1005, Bairro Santa Rosa, CEP: 13.414-155, na cidade de Piracicaba/SP, inscrito no CNPJ nº 10.882.594/0016-41 neste ato representado pelo seu Diretor Geral Senhor Aguinaldo Luiz de Barros Lorandi, nomeado pela Portaria IFSP nº 2.370 de 11 de Abril de 2021, publicada no *DOU* de 09 de Abril de 2021, inscrito no CPF nº 048.986.738-30, portador da Carteira de Identidade nº 12.374.916-5 SSP/SP, doravante denominada CONTRATANTE, e o(a) ..... inscrito(a) no CNPJ/MF sob o nº ....., sediado(a) na ....., em ..... doravante designada CONTRATADA, neste ato representada pelo(a) Sr.(a) ....., portador(a) da Carteira de Identidade nº ....., expedida pela (o) ....., e CPF nº ....., tendo em vista o que consta no **Processo nº 23435.001665.2022-40** e em observância às disposições da Lei nº 8.666, de 21 de junho de 1993, da Lei nº 10.520, de 17 de julho de 2002, do Decreto nº 9.507, de 21 de setembro de 2018 e da Instrução Normativa SEGES/MP nº 5, de 26 de maio de 2017, resolvem celebrar o presente Termo de Contrato, decorrente do **Pregão nº 06528/2022**, mediante as cláusulas e condições a seguir enunciadas.

#### 1. CLÁUSULA PRIMEIRA – OBJETO

- 1.1. O objeto do presente instrumento é a contratação – de natureza continuada – de pessoa jurídica especializada para prestação de serviços de cobertura de seguro, sem franquias principais, para os imóveis e benfeitorias compreendidos nas dependências do Campus Piracicaba do IFSP, incluindo os seus bens móveis (equipamentos, mobiliário e outros materiais), contra o risco eventual e imprevisto de ocorrências de sinistros,

conforme condições, quantidades e exigências estabelecidas no Edital e seus Anexos.

**1.2.** Este Termo de Contrato vincula-se ao Edital do Pregão, identificado no preâmbulo e à proposta vencedora, independentemente de transcrição.

**1.3.** Objeto da contratação:

Item	Descrição Especificação	Unidade Medida	Qtidade	Valor anual da contratação
1	Prestação de serviços continuados de cobertura de seguro, <b>sem franquias principais</b> , para os imóveis e benfeitorias compreendidos nas dependências do Campus Piracicaba do IFSP, incluindo os seus bens móveis (equipamentos, mobiliário e outros materiais), contra o risco eventual e imprevisto de ocorrências de sinistros, conforme condições, quantidades e exigências estabelecidas no Edital e seus Anexos.	Seguro anual (12 meses)	1	R\$

## 2. CLÁUSULA SEGUNDA – VIGÊNCIA

**2.1.** O prazo de vigência deste Termo de Contrato é aquele fixado no Edital, com início na data de \_\_\_/\_\_\_/\_\_\_ e encerrando-se \_\_\_/\_\_\_/\_\_\_ podendo ser prorrogado por interesse das partes até o limite de 60 (sessenta) meses, com base nas disposições contidas na Lei 8.666, de 1993 e suas alterações, Portaria IFSP nº 6776, de 30 de setembro de 2022 e demais diplomas legais aplicáveis, desde que haja autorização formal da autoridade competente e observados os seguintes requisitos:

**2.1.1.** Os serviços tenham sido prestados regularmente;

**2.1.2.** Esteja formalmente demonstrado que a forma de prestação dos serviços tem natureza continuada;

**2.1.3.** Seja juntado relatório que discorra sobre a execução do contrato, com informações de que os serviços tenham sido prestados regularmente;

**2.1.4.** Seja juntada justificativa e motivo, por escrito, de que a Administração mantém interesse na realização do serviço;

**2.1.5.** Seja comprovado que o valor do contrato permanece economicamente vantajoso para a Administração;

**2.1.6.** Haja manifestação expressa da contratada informando o interesse na prorrogação;

**2.1.7.** Seja comprovado que o contratado mantém as condições iniciais de habilitação.

### **3. CLÁUSULA TERCEIRA – PREÇO**

**3.1.** O valor total da contratação é de R\$ \_\_\_\_\_, \_\_\_\_ (\_\_\_\_\_);

**3.2.** No valor acima estão incluídas todas as despesas ordinárias diretas e indiretas decorrentes da execução do objeto, inclusive tributos e/ou impostos, encargos sociais, trabalhistas, previdenciários, fiscais e comerciais incidentes, taxa de administração, frete, seguro e outros necessários ao cumprimento integral do objeto da contratação.

### **4. CLÁUSULA QUARTA – DOTAÇÃO ORÇAMENTÁRIA**

**4.1.** As despesas decorrentes desta contratação estão programadas em dotação orçamentária própria, prevista no orçamento da União, para o exercício de 2022, na classificação abaixo:

**Gestão/Unidade:** 26439/158528

**Fonte:** 81000000

**PTRES:** 171154

**Programa de Trabalho:** 12.363.2080.20RL.0035

**Elemento de Despesa:** 3.3.90.39

**PI:** L0000P0100N

**Empenho:**

**4.2.** No(s) exercício(s) seguinte(s), correrão à conta dos recursos próprios para atender às despesas da mesma natureza, cuja alocação será feita no início de cada exercício financeiro.

### **5. CLÁUSULA QUINTA – PAGAMENTO**

**5.1.** O prazo para pagamento à CONTRATADA e demais condições a ele referentes encontram-se definidos no Termo de Referência e no Anexo XI da IN SEGES/MP n. 5/2017.

## **6. CLÁUSULA SEXTA – REAJUSTE**

6.1. As regras acerca do reajuste de preços do valor contratual são as estabelecidas no Termo de Referência, anexo a este Contrato.

## **7. CLÁUSULA SÉTIMA – GARANTIA DE EXECUÇÃO**

7.1. As regras de garantia da execução do objeto são aquelas previstas no Anexo I – Termo de Referência do Instrumento Convocatório.

## **8. CLÁUSULA OITAVA – REGIME DE EXECUÇÃO DOS SERVIÇOS E FISCALIZAÇÃO**

8.1. O regime de execução dos serviços a serem executados pela CONTRATADA, os materiais que serão empregados e a fiscalização pela CONTRATANTE são aqueles previstos no Termo de Referência, anexo do Edital.

## **9. CLÁUSULA NONA – OBRIGAÇÕES DA CONTRATANTE E DA CONTRATADA**

9.1. As obrigações da CONTRATANTE e da CONTRATADA são aquelas previstas no Termo de Referência, anexo do Edital.

## **10. CLÁUSULA DÉCIMA – DA SUBCONTRATAÇÃO**

10.1. *Não será admitida a subcontratação do objeto licitatório.*

## **11. CLÁUSULA DÉCIMA PRIMEIRA – SANÇÕES ADMINISTRATIVAS.**

11.1. As sanções relacionadas à execução do contrato são aquelas previstas no Termo de Referência, anexo do Edital.

## **12. CLÁUSULA DÉCIMA SEGUNDA – RESCISÃO**

12.1. O presente Termo de Contrato poderá ser rescindido nas hipóteses previstas no art. 78 da Lei nº 8.666, de 1993, com as consequências indicadas no art. 80 da mesma Lei, sem prejuízo da aplicação das sanções previstas no Termo de Referência, anexo do Edital.

12.2. Os casos de rescisão contratual serão formalmente motivados, assegurando-se à CONTRATADA o direito à prévia e ampla defesa.

12.3. A CONTRATADA reconhece os direitos da CONTRATANTE em caso de rescisão administrativa prevista no art. 77 da Lei nº 8.666, de 1993.

12.4. O termo de rescisão, sempre que possível, será precedido:

12.4.1. balanço dos eventos contratuais já cumpridos ou parcialmente cumpridos;

12.4.2. relação dos pagamentos já efetuados e ainda devidos;

12.4.3. indenizações e multas.

### **13. CLÁUSULA DÉCIMA TERCEIRA – VEDAÇÕES E PERMISSÕES**

**13.1.** É vedado à CONTRATADA interromper a execução dos serviços sob alegação de inadimplemento por parte da CONTRATANTE, salvo nos casos previstos em lei;

**13.2.** É permitido à CONTRATADA caucionar ou utilizar este Termo de Contrato para qualquer operação financeira, nos termos e de acordo com os procedimentos previstos na Instrução Normativa SEGES/ME nº 53, de 8 de Julho de 2020.

**13.2.1.** A cessão de crédito, a ser feita mediante celebração de termo aditivo, dependerá de comprovação de regularidade fiscal e trabalhista da cessionária, bem como da certificação de que a cessionária não se encontra impedida de licitar e contratar com o Poder Público, conforme a legislação em vigor, nos termos do Parecer JL-01, de 18 de maio de 2020;

**13.2.2.** A crédito a ser pago à cessionária é exatamente aquele que seria destinado à cedente (CONTRATADA) pela execução do objeto contratual com o desconto de eventuais multas, glosas e prejuízos causados à Administração, sem prejuízo da utilização de institutos tais como da conta vinculada e do pagamento direto previsto na IN SEGES/ME 5 de 2017, caso aplicáveis.

### **14. CLÁUSULA DÉCIMA QUARTA – ALTERAÇÕES**

**14.1.** Eventuais alterações contratuais reger-se-ão pela disciplina do art. 65 da Lei nº 8.666, de 1993.

**14.2.** A CONTRATADA é obrigada a aceitar, nas mesmas condições contratuais, os acréscimos ou supressões que se fizerem necessários, até o limite de 25% (vinte e cinco por cento) do valor inicial atualizado do contrato.

**14.3.** As supressões resultantes de acordo celebrado entre as partes contratantes poderão exceder o limite de 25% (vinte e cinco por cento) do valor inicial atualizado do contrato.

### **15. CLÁUSULA DÉCIMA QUINTA – DOS CASOS OMISSOS**

**15.1.** Os casos omissos serão decididos pela CONTRATANTE, segundo as disposições contidas na Lei nº 8.666, de 1993, na Lei nº 10.520, de 2002 e demais normas federais aplicáveis e, subsidiariamente, segundo as disposições contidas na Lei nº 8.078, de 1990 – Código de Defesa do Consumidor – e normas e princípios gerais dos contratos.

### **16. CLÁUSULA DÉCIMA SEXTA – PUBLICAÇÃO**

**16.1.** Incumbirá à CONTRATANTE providenciar a publicação deste instrumento, por extrato, no Diário Oficial da União, no prazo previsto na Lei nº 8.666, de 1993.

## 17. CLÁUSULA DÉCIMA SÉTIMA – FORO

17.1. O Foro para solucionar os litígios que decorrerem da execução deste Termo de Contrato será o da Seção Judiciária de Piracicaba - Justiça Federal.

Para firmeza e validade do pactuado, o presente Termo de Contrato foi lavrado em duas (duas) vias de igual teor, que, depois de lido e achado em ordem, vai assinado pelos contraentes e por duas testemunhas.

Piracicaba, de \_\_\_\_\_ de 2023.

**Pelo CONTRATANTE:**

**Pela CONTRATADA:**

---

**Aguinaldo Luiz de Barros Lorandi**  
Diretor Geral

**TESTEMUNHA 1:**

**TESTEMUNHA 2:**

---

**Reginaldo Aparecido Camilo**  
CPF: 338.505.598-90

---

**Maria Letícia Sacchs Guari**  
CPF: 278.219.178-00



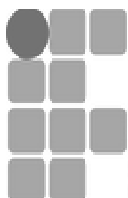

INSTITUTO FEDERAL DE  
EDUCAÇÃO, CIÊNCIA E TECNOLOGIA  
SÃO PAULO  
Campus Piracicaba

**ANEXO III – MODELO DE PROPOSTA**  
**(Processo Administrativo nº 23435.001665.2022- 40)**

**RAZÃO SOCIAL:**

**CNPJ Nº:**

**ENDEREÇO:**

**FONE:**

**E-MAIL:**

**PROPONENTE (por extenso):**

<b>Item</b>	<b>Descrição Especificação</b>	<b>Unidade Medida</b>	<b><u>Qtidade</u></b>	<b>Valor anual da contratação</b>
1	Prestação de serviços continuados de cobertura de seguro, <b>sem franquia principal</b> , para os imóveis e benfeitorias compreendidos nas dependências do Campus Piracicaba do IFSP, incluindo os seus bens móveis (equipamentos, mobiliário e outros materiais), contra o risco eventual e imprevisto de ocorrências de sinistros, conforme condições, quantidades e exigências estabelecidas no Edital e seus Anexos.	Seguro anual (12 meses)	1	R\$

Valor proposta (por extenso): \_\_\_\_\_.

Validade da proposta\*: 60 (sessenta) dias.

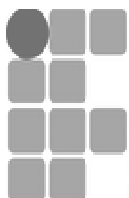

INSTITUTO FEDERAL DE  
EDUCAÇÃO, CIÊNCIA E TECNOLOGIA  
SÃO PAULO  
Campus Piracicaba

DADOS BANCÁRIOS:

- Banco: \_\_\_\_\_ AG: \_\_\_\_\_ CC: \_\_\_\_\_

\_\_\_\_\_, \_\_\_\_ de 20\_\_.

Declaro, para os devidos fins, que nos valores propostos estarão inclusos todos os custos operacionais, logística, encargos previdenciários, trabalhistas, tributários, comerciais e quaisquer outros que incidam direta ou indiretamente na proposta. Outrossim, declaramos estar de acordo com todas as condições, quantidades e exigências estabelecidas no Edital e seus Anexos.

---

Assinatura do proponente

**ANEXO IV DO EDITAL**  
**DADOS PARA CONFEÇÃO DO CONTRATO**

PREGÃO Nº 06528/2022

(Processo Administrativo nº 23435.001665.2022- 40)

**Dados da Empresa**

Nome:

CNPJ:

Endereço completo:

Dados bancários:

E-mail:

Telefone/fax:

**Dados do representante:**

Nome do Representante Legal que assinará o contrato

Cargo

Nacionalidade:

Estado civil

Profissão

Nº do CPF e RG

**Alerta: se o representante que irá assinar o contrato não for sócio, encaminhar procuração (vigente) onde dá poderes para este ato.**

Após homologação do edital o fornecedor vencedor deverá encaminhar os dados acima, em papel timbrado da empresa e carimbo CNPJ, para o e-mail: [clt.prc@ifsp.edu.br](mailto:clt.prc@ifsp.edu.br).

\_\_\_\_\_, \_\_\_\_ de \_\_\_\_\_ 20\_\_\_\_.

---

*Identificação e Assinatura  
do Responsável*

## **ANEXO V DO EDITAL**

PREGÃO Nº 06528/2022

(Processo Administrativo 23435.001665.2022- 40)

### **MODELO – DECLARAÇÃO DE VISTORIA**

A

empresa \_\_\_\_\_,  
inscrita no CNPJ sob nº. \_\_\_\_\_,  
estabelecida à \_\_\_\_\_, representada  
legalmente pelo(a) sr. (a) \_\_\_\_\_, inscrito no  
CPF sob nº \_\_\_\_\_, declara que tem pleno  
conhecimento das condições e peculiaridades inerentes à natureza do  
trabalho e que assume total responsabilidade por este fato e que não  
utilizará deste para quaisquer questionamentos futuros que ensejam  
avenças técnicas ou financeiras com o Campus Piracicaba do IFSP.

\_\_\_\_\_, \_\_\_\_ de \_\_\_\_\_ de 20\_\_\_\_.

---

*Assinatura e Nome completo  
do representante legal da empresa*

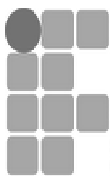

## ANEXO VI – DECLARAÇÃO DE NÃO VISTORIA

PREGÃO N° 06528/2022

(Processo Administrativo n° 23435.001665.2022-40)

Declaro que a Empresa \_\_\_\_\_, CNPJ nº \_\_\_\_\_, optou por não realizar vistoria no local da execução dos serviços objeto da contratação, a saber: Campus Piracicaba do IFSP, situado à Rua Diácono Jair de Oliveira, 1005, Santa Rosa, CEP: 13.414-155, Piracicaba/SP; relativa ao Pregão Eletrônico em epígrafe, estando ciente das especificações técnicas e todas as demais exigências – previstas no Edital e seus Anexos – para a realização dos serviços a serem contratados, não podendo alegar desconhecimento das condições de operação e realização dos mesmos.

Por ser verdade, firmo a presente.

\_\_\_\_\_  
**Assinatura do Representante  
Declarante**

Nome do Representante: \_\_\_\_\_

Cédula de Identidade: \_\_\_\_\_

\_\_\_\_\_, \_\_\_\_ de \_\_\_\_\_ de 20 \_\_\_\_.

## ANEXO VII – INSTRUMENTO DE MEDIÇÃO DE RESULTADOS

PREGÃO Nº 06528/2022

(Processo Administrativo nº 23435.001665.2022- 40)

Data: ...../ ...../ .....

Gestor responsável pelo preenchimento: .....

Percentual de desconto sobre a nota fiscal (máx. 20%): .....%

Observações (opcional): .....

Grau	Desconto/mensalidade	N. de ocorrências	Soma dos descontos
1	0,25%		
2	0,5%		
3	1%		
4	2%		
5	4%		
<b>SOMA DOS DESCONTOS</b>			%

INDICADORES			
ITEM	DESCRIÇÃO	GRAU	OCORRÊNCIAS
1	Permitir situação que crie a possibilidade de causar dano físico, lesão corporal ou consequências letais (por ocorrência)	5	
2	Suspender ou interromper, salvo motivo de força maior ou caso fortuito, os serviços contratados (por dia)	4	
3	Deixar de executar serviço determinado pela fiscalização (por serviço e por dia)	2	

4	Deixar de cumprir determinação formal ou instrução complementar do órgão fiscalizador (por ocorrência)	3	
5	Deixar de cumprir quaisquer dos itens do edital e de seus anexos não previstos nesta tabela (por ocorrência)	3	
6	Concluir a execução de um serviço de forma incompleta (por dia)	5	
7	Demorar mais de 45 dias para pagar a indenização após acionamento e comprovação de sinistro (por dia)	2	

---

*Identificação e assinatura  
da Fiscalização*

tal 1:2,00

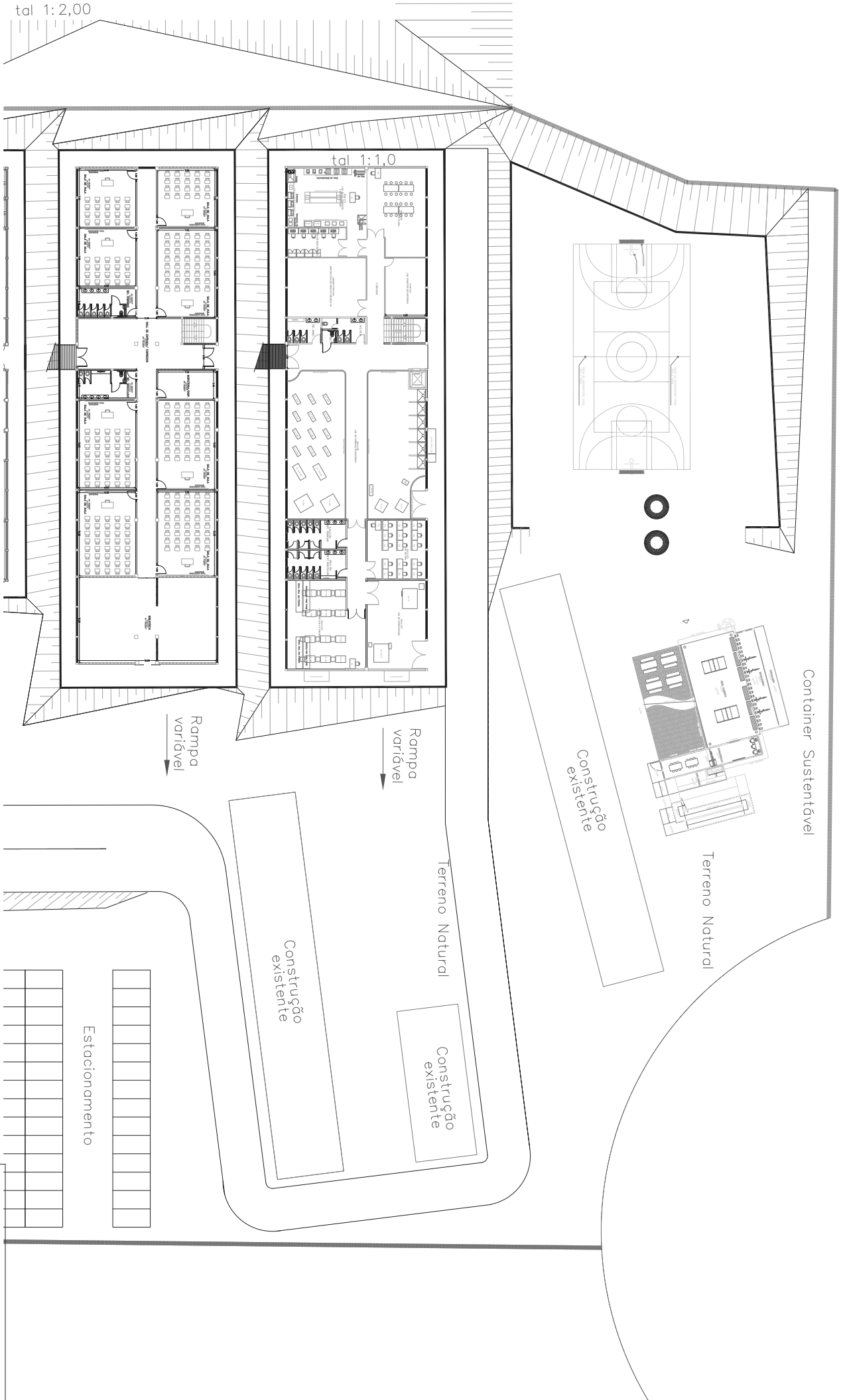

Container Sustentável

Terreno Natural

Construção existente

Terreno Natural

Construção existente

Construção existente

Rampa variável

Rampa variável

Estacionamento

tal 1:1,0

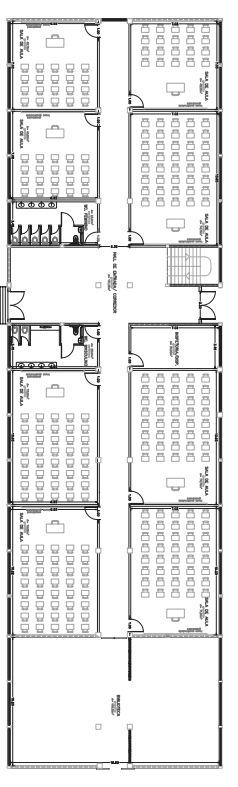
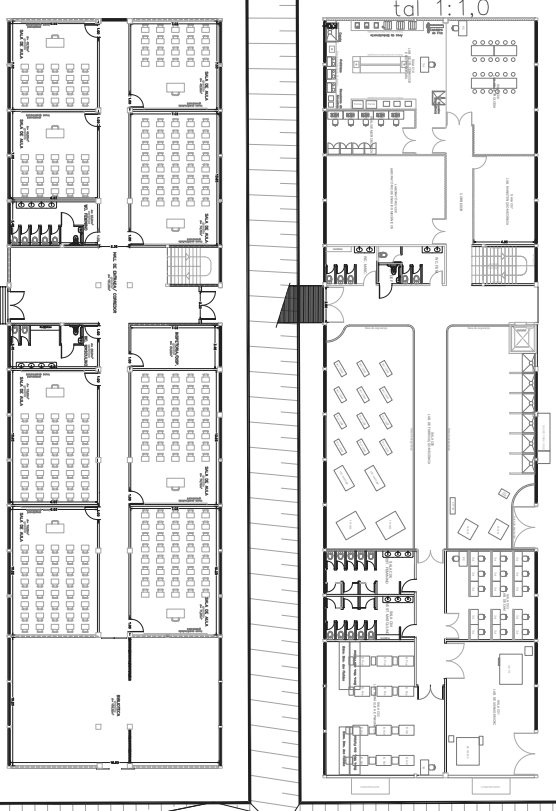

Instituto Federal de Educação, Ciência e Tecnologia de São Paulo  
Campus Piracicaba

INSTITUTO FEDERAL DE EDUCAÇÃO, CIÊNCIA E TECNOLOGIA DE SÃO PAULO  
CAMPUS PIRACICABA

PROPOSTA PARA ALCANCE DE CONTAINER SUSTENTÁVEL

1º SEMESTRE 2019  
PROPOSTA PARA ALCANCE DE CONTAINER SUSTENTÁVEL



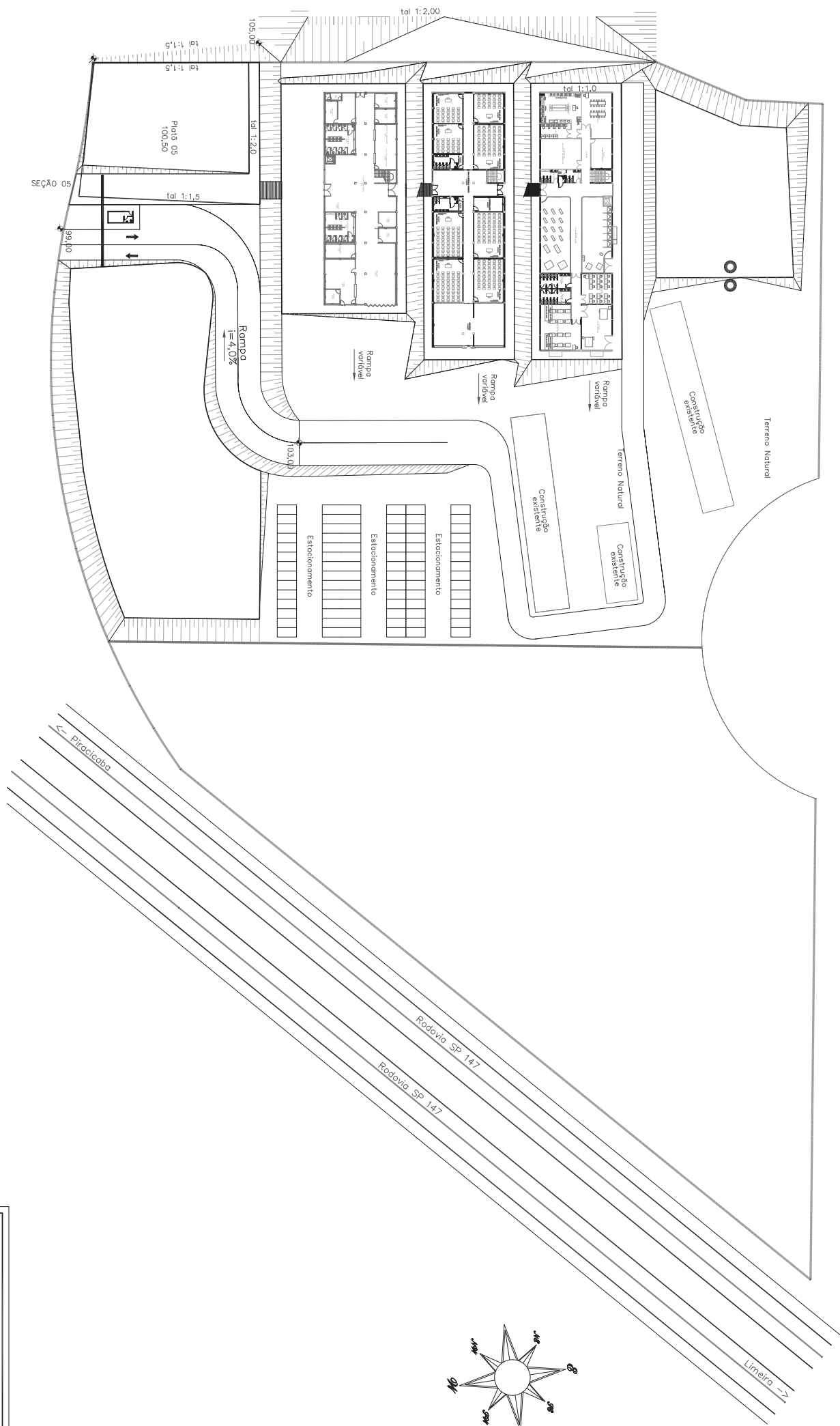

**Instituto Federal de Educação, Ciência e Tecnologia de São Paulo**  
**Campús Piracicaba**

INSTITUTO FEDERAL DE EDUCAÇÃO, CIÊNCIA E TECNOLOGIA DE SÃO PAULO  
 CAMPUS DE PIRACICABA  
 INSTITUTO FEDERAL DE EDUCAÇÃO, CIÊNCIA E TECNOLOGIA DE SÃO PAULO  
 CAMPUS DE PIRACICABA

INSTITUTO FEDERAL DE EDUCAÇÃO, CIÊNCIA E TECNOLOGIA DE SÃO PAULO  
 CAMPUS DE PIRACICABA  
 INSTITUTO FEDERAL DE EDUCAÇÃO, CIÊNCIA E TECNOLOGIA DE SÃO PAULO  
 CAMPUS DE PIRACICABA

Notas:  
 - Confiar medidas no local;  
 - Coisas em metros.

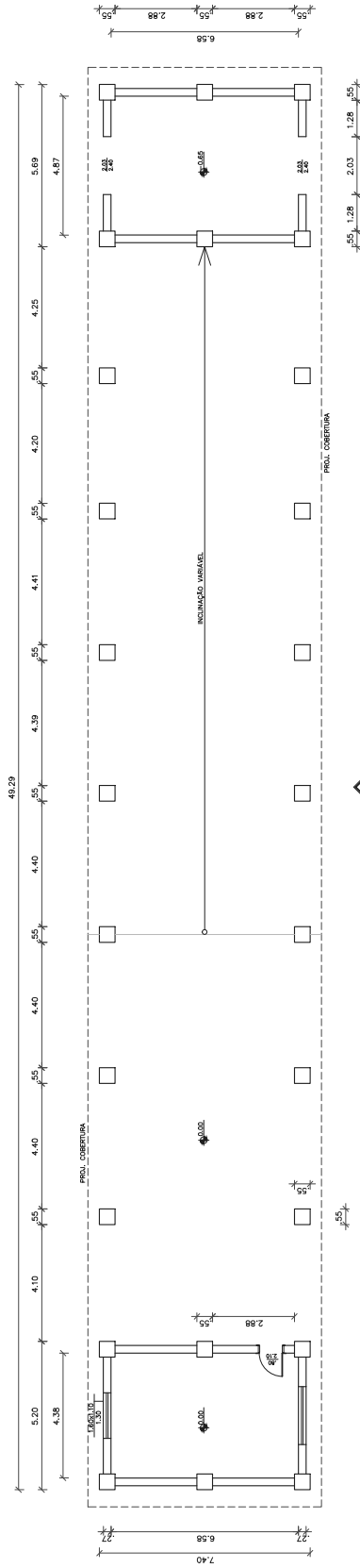

1 PLANTA BAIXA GALPÃO ESCALA: 1/125

VISTA 1

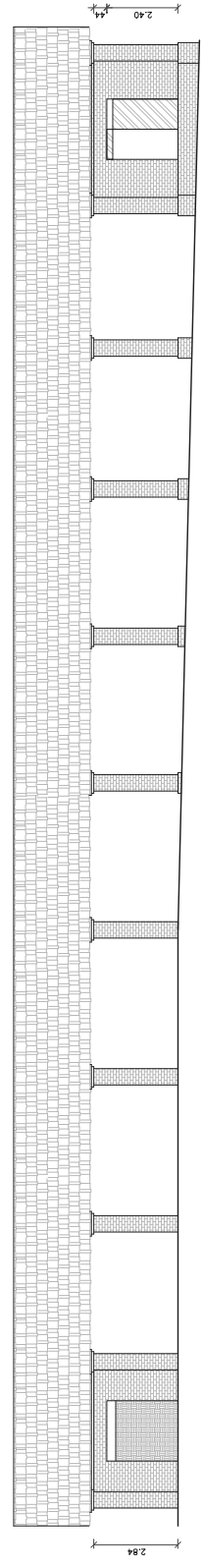

2 VISTA 1 GALPÃO ESCALA: 1/125

3 FACHADA NORTE - ESQUEMÁTICA GALPÃO ESCALA: 1/125

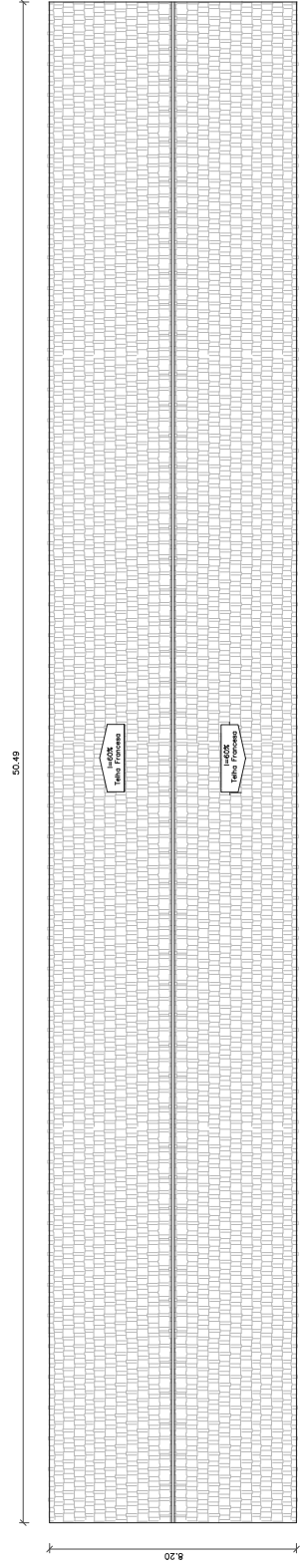

4 PLANTA DE COBERTURA GALPÃO ESCALA: 1/125

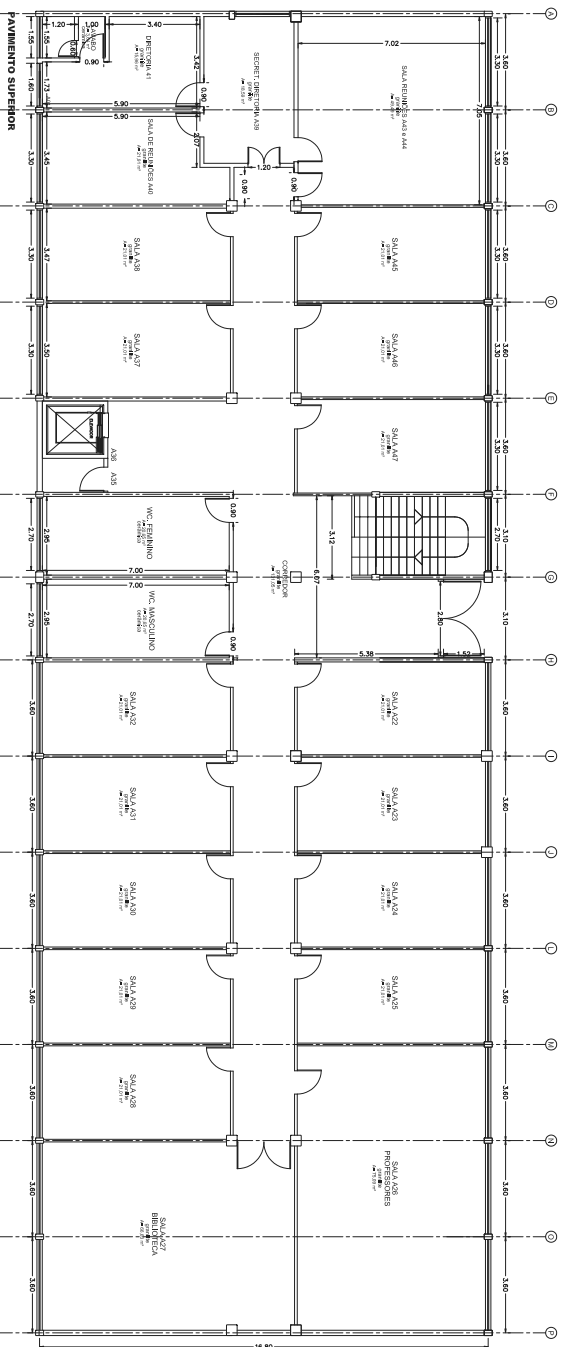
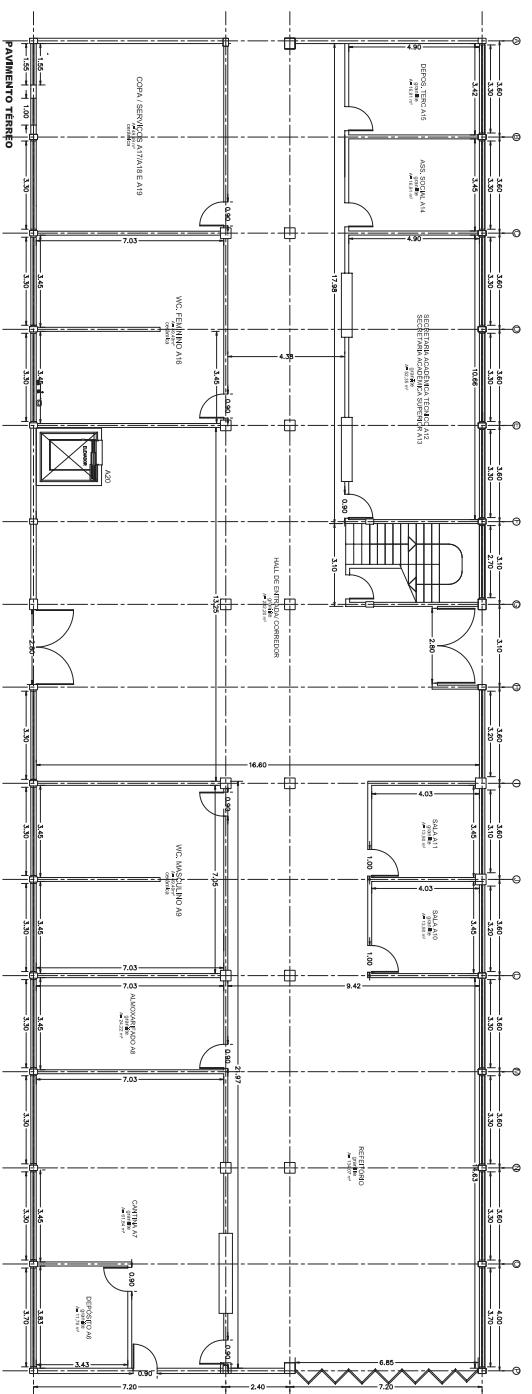

Instituto Federal de Educação, Ciência e Tecnologia de São Paulo  
Campus Pratencaba

Planta Baja - Bloco A

Mão 13

1:100

Layour Anail









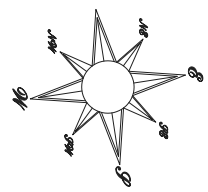
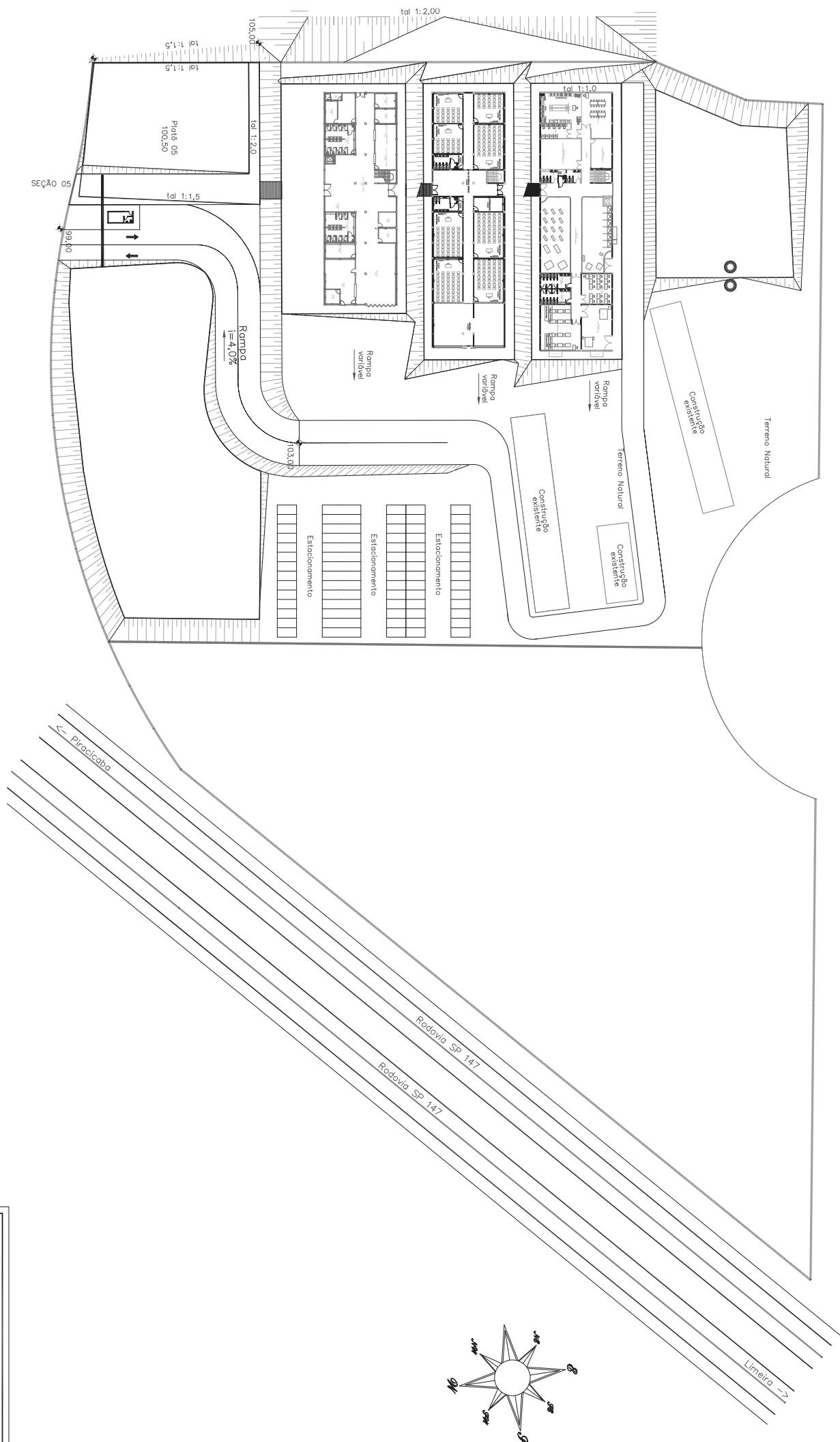

**Instituto Federal de Educação, Ciência e Tecnologia de São Paulo**  
**Campús Piracicaba**

INSTITUTO FEDERAL DE EDUCAÇÃO, CIÊNCIA E TECNOLOGIA DE SÃO PAULO  
 CAMPUS DE PIRACICABA  
 INSTITUTO DE ARQUITETURA E URBANISMO  
 PROJETO DE ARQUITETURA DE INTERIORES  
 PROJETO DE ARQUITETURA DE EXTERIORES

PROJETO DE ARQUITETURA DE INTERIORES  
 PROJETO DE ARQUITETURA DE EXTERIORES  
 PROJETO DE ARQUITETURA DE INTERIORES  
 PROJETO DE ARQUITETURA DE EXTERIORES



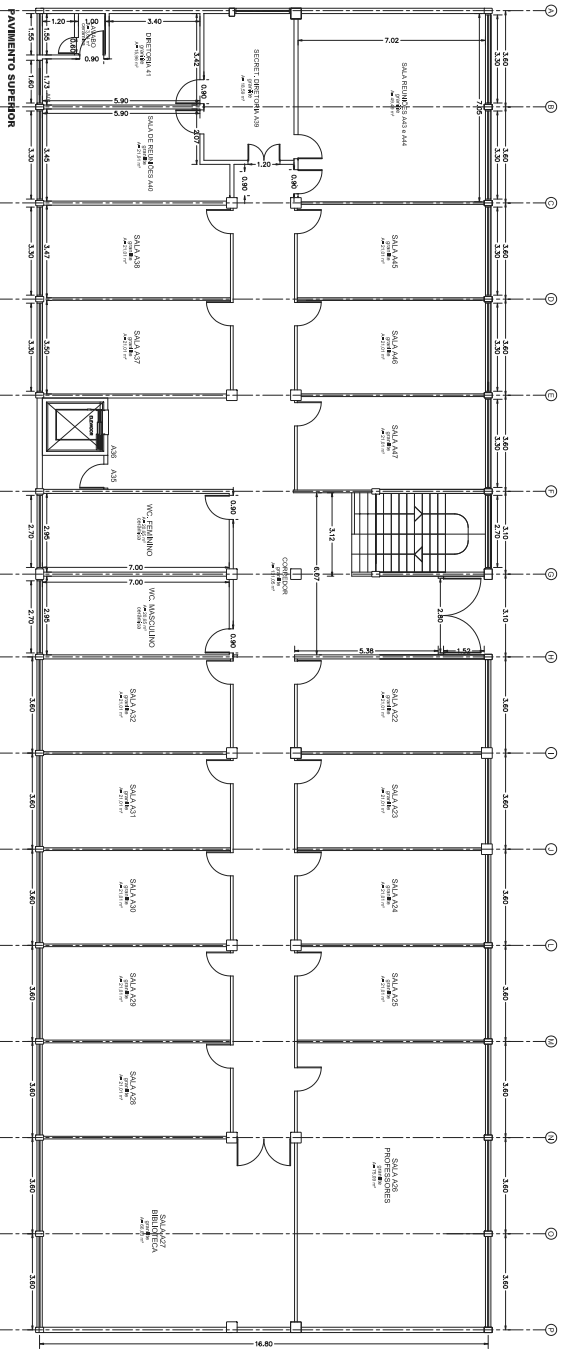
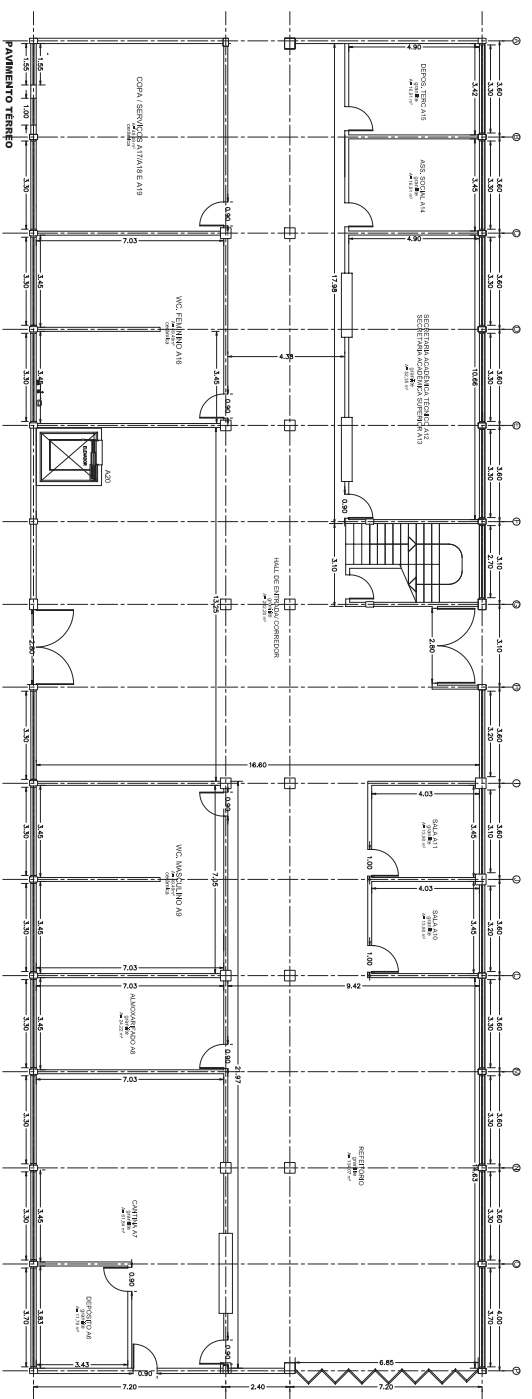

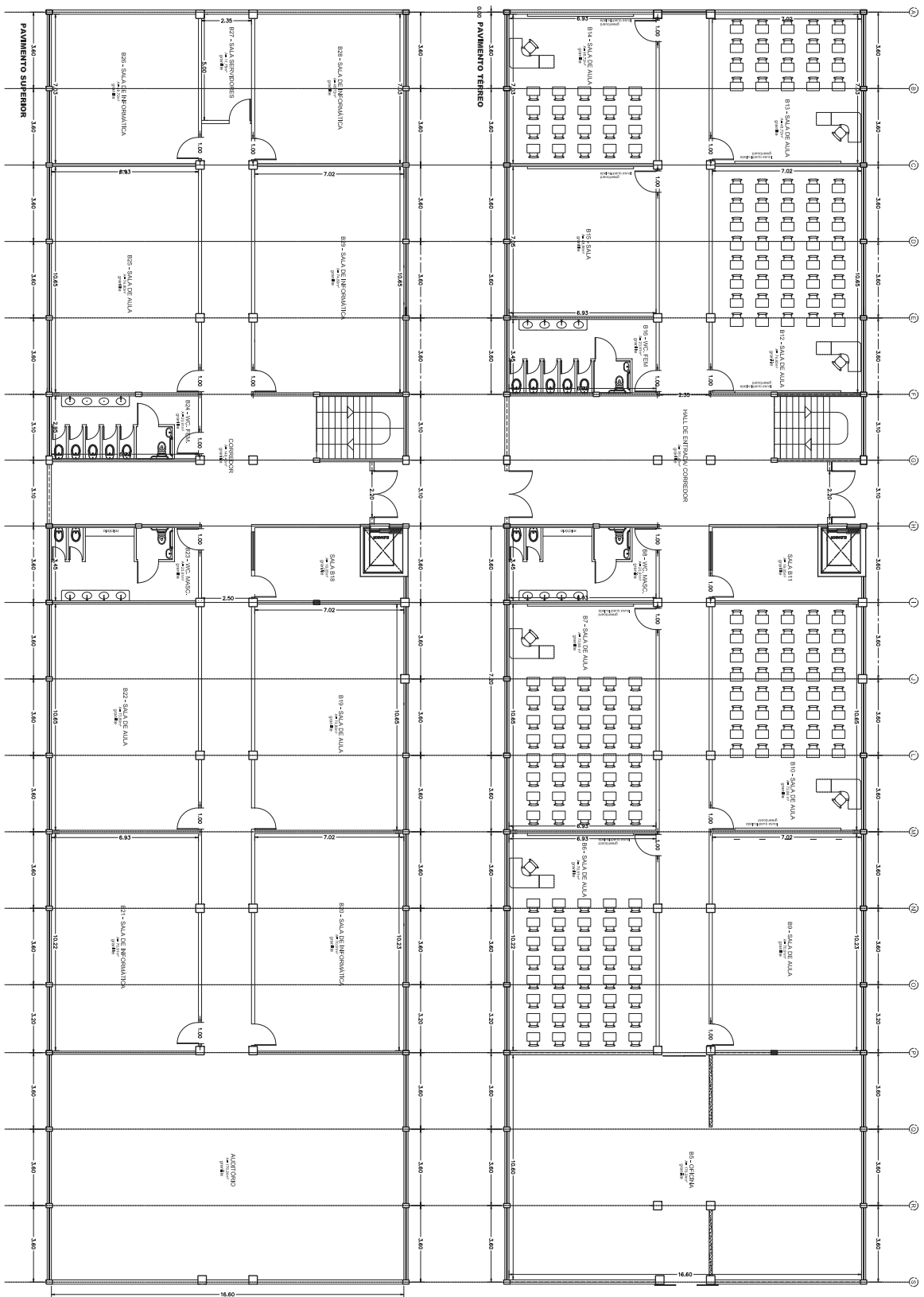

Instituto Federal de Educação, Ciência e Tecnologia de São Paulo  
Campus Piracicaba

Planta Base - Bloco B  
Mano 13  
Layout - Atual

1:100



tal 1:2,00

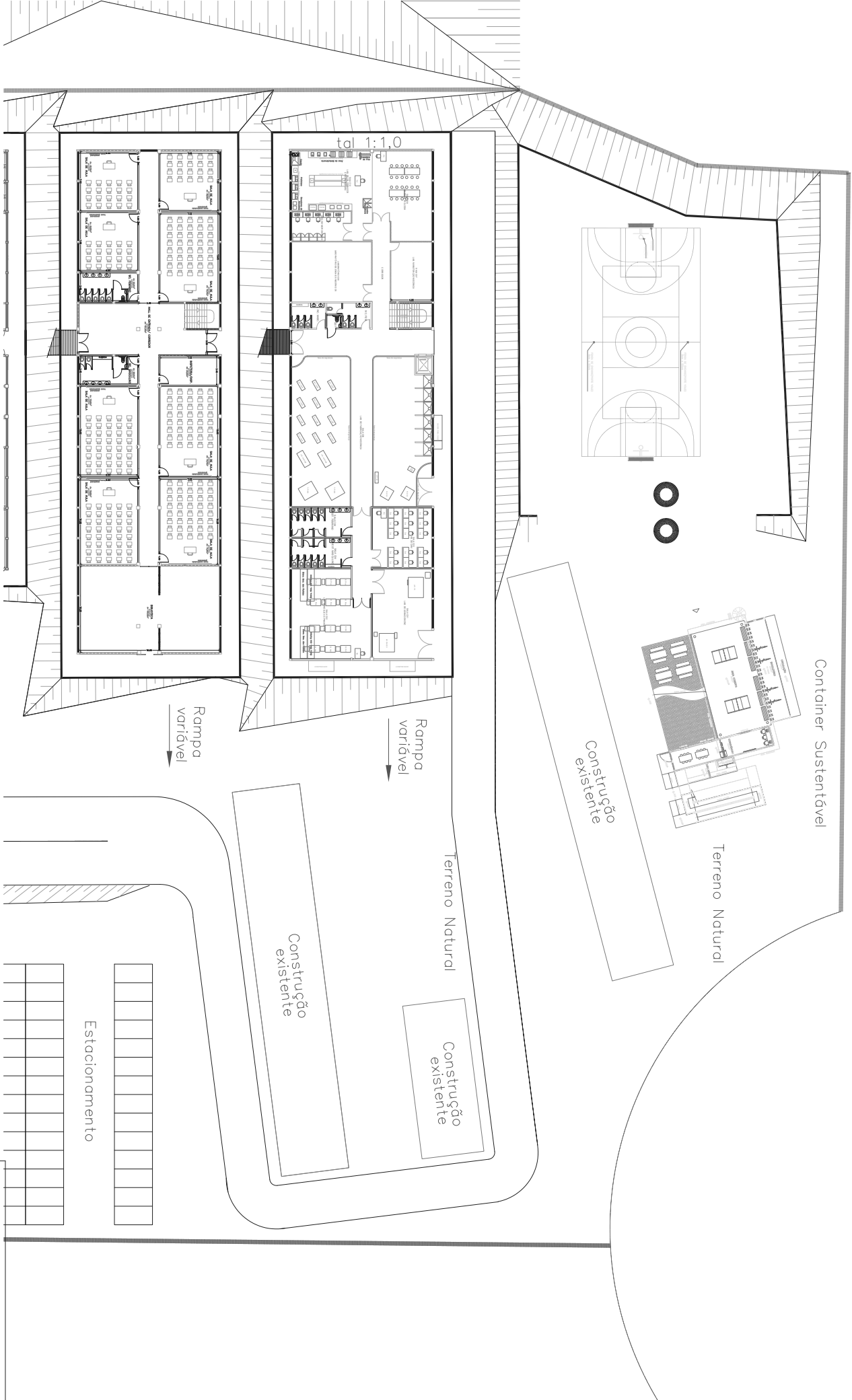

**Instituto Federal de Educação, Ciência e Tecnologia de São Paulo**  
**Campus Piracicaba**

INSTITUTO FEDERAL DE EDUCAÇÃO, CIÊNCIA E TECNOLOGIA DE SÃO PAULO  
 CAMPUS PIRACICABA

PROPOSTA PARA ALCANCE DE CONTAINER SUSTENTÁVEL  
 1º SEMESTRE 2019  
 TURMA 2019.1  
 11/10

