

INSTITUTO FEDERAL DE EDUCAÇÃO, CIÊNCIA E TECNOLOGIA DE SÃO PAULO  
CAMPUS PIRACICABA

## EDITAL

**PREGÃO ELETRÔNICO Nº 7528/2022**  
**Processo Administrativo nº 23435.001701.2022-75**

Torna-se público que o Instituto Federal de Educação, Ciência e Tecnologia de São Paulo - IFSP, por meio do Campus Piracicaba, sediado à Rua Diácono Jair de Oliveira, 1005, Santa Rosa, CEP: 13.414-155, Piracicaba/SP, realizará licitação na modalidade PREGÃO em sua forma ELETRÔNICA, sob a forma de execução indireta, nos termos da Lei nº 10.520, de 17 de julho de 2002, do Decreto nº 10.024, de 20 de setembro de 2019, do Decreto 9.507, de 21 de setembro de 2018, do Decreto nº 7.746, de 05 de junho de 2012, das Instruções Normativas SEGES/MP nº 05, de 26 de maio de 2017 e nº 03, de 26 de abril de 2018 e da Instrução Normativa SLTI/MP nº 01, de 19 de janeiro de 2010, da Lei Complementar nº 123, de 14 de dezembro de 2006, da Lei nº 11.488, de 15 de junho de 2007, do Decreto nº 8.538, de 06 de outubro de 2015, aplicando-se, subsidiariamente, a Lei nº 8.666, de 21 de junho de 1993 e as exigências estabelecidas neste Edital.

Data da sessão: **29/05/2023**

Horário: **09h** (horário oficial de Brasília/DF)

Local: Portal de Compras do Governo Federal – <https://www.gov.br/compras/pt-br>

**Critério de Julgamento: menor preço por item**

**Regime de Execução: Empreitada por Preço Global**

### **1. DO OBJETO**

1.1. O objeto da presente licitação é a escolha da proposta mais vantajosa para a Contratação de pessoa jurídica para prestação de serviços continuados - sem dedicação exclusiva de mão-de-obra - de dedetização para o Campus Piracicaba do IFSP, compreendendo desinsetização, desratização, controle/remoção de aracnídeos e outros animais sinantrópicos, conforme condições, quantidades e exigências a serem estabelecidas no Edital do certame e seus Anexos.

1.2. A licitação será realizada em único item, conforme tabela constante no Termo de Referência, devendo o licitante oferecer proposta para o único item que o compõe.

1.3. O critério de julgamento adotado será o menor preço GLOBAL do item, observadas as exigências contidas neste Edital e seus Anexos quanto às especificações do objeto.

### **2. DOS RECURSOS ORÇAMENTÁRIOS**

2.1. As despesas para atender a esta licitação estão programadas em dotação orçamentária própria, prevista no orçamento da União para o exercício de 2023, na classificação abaixo:

Gestão/Unidade: 26439 / 158154

Fonte de Recursos: 8100000000

Programa de Trabalho: 12.363.5012.20RL.0035

Elemento de Despesa: 3.3.90.39

Plano Interno: L0000P0100N

### 3. DO CREDENCIAMENTO

3.1. O Credenciamento é o nível básico do registro cadastral no SICAF, que permite a participação dos interessados na modalidade licitatória Pregão, em sua forma eletrônica.

3.2. O cadastro no SICAF deverá ser feito no Portal de Compras do Governo Federal, no sítio <https://www.gov.br/compras/pt-br/> por meio de certificado digital conferido pela Infraestrutura de Chaves Públicas Brasileira – ICP - Brasil.

3.3. O credenciamento junto ao provedor do sistema implica a responsabilidade do licitante ou de seu representante legal e a presunção de sua capacidade técnica para realização das transações inerentes a este Pregão.

3.4. O licitante responsabiliza-se exclusiva e formalmente pelas transações efetuadas em seu nome, assume como firmes e verdadeiras suas propostas e seus lances, inclusive os atos praticados diretamente ou por seu representante, excluída a responsabilidade do provedor do sistema ou do órgão ou entidade promotora da licitação por eventuais danos decorrentes de uso indevido das credenciais de acesso, ainda que por terceiros

3.5. É de responsabilidade do cadastrado conferir a exatidão dos seus dados cadastrais no SICAF e mantê-los atualizados junto aos órgãos responsáveis pela informação, devendo proceder, imediatamente, à correção ou à alteração dos registros tão logo identifique incorreção ou aqueles se tornem desatualizados.

3.5.1 A não observância do disposto no subitem anterior poderá ensejar desclassificação no momento da habilitação

### 4. DA PARTICIPAÇÃO NO PREGÃO

4.1. Poderão participar deste Pregão interessados cujo ramo de atividade seja compatível com o objeto desta licitação, e que estejam com Credenciamento regular no Sistema de Cadastramento Unificado de Fornecedores – SICAF, conforme disposto no art. 9º da IN SEGES/MP nº 3, de 2018.

4.1.1 Os licitantes deverão utilizar o certificado digital para acesso ao Sistema.

4.1.2 Para o único item do presente certame, **A PARTICIPAÇÃO É EXCLUSIVA PARA MICROEMPRESAS E EMPRESAS DE PEQUENO PORTE**, nos termos do art. 48 da Lei Complementar nº 123, de 14 de dezembro de 2006.

4.1.3 Será concedido tratamento favorecido para as microempresas e empresas de pequeno porte, para o agricultor familiar, o produtor rural pessoa física e para o microempreendedor individual - MEI, nos limites previstos da Lei Complementar nº 123, de 2006.

4.2. Não poderão participar desta licitação os interessados:

- 4.2.1 proibidos de participar de licitações e celebrar contratos administrativos, na forma da legislação vigente;
- 4.2.2 que não atendam às condições deste Edital e seu(s) anexo(s);
- 4.2.3 estrangeiros que não tenham representação legal no Brasil com poderes expressos para receber citação e responder administrativa ou judicialmente;
- 4.2.4 que se enquadrem nas vedações previstas no artigo 9º da Lei nº 8.666, de 1993;
- 4.2.5 que estejam sob falência, concurso de credores ou insolvência, em processo de dissolução ou liquidação;
- 4.2.6 entidades empresariais que estejam reunidas em consórcio;
- 4.2.7 organizações da Sociedade Civil de Interesse Público - OSCIP, atuando nessa condição (Acórdão nº 746/2014-TCU-Plenário);
- 4.2.8 sociedades cooperativas, considerando a vedação contida no art. 10 da Instrução Normativa SEGES/MP nº 5, de 2017.
- 4.3. Nos termos do art. 5º do Decreto nº 9.507, de 2018, é vedada a contratação de pessoa jurídica na qual haja administrador ou sócio com poder de direção, familiar de:
- detentor de cargo em comissão ou função de confiança que atue na área responsável pela demanda ou contratação; ou
  - de autoridade hierarquicamente superior no âmbito do órgão contratante.
- 4.3.1 Para os fins do disposto neste item, considera-se familiar o cônjuge, o companheiro ou o parente em linha reta ou colateral, por consanguinidade ou afinidade, até o terceiro grau (Súmula Vinculante/STF nº 13, art. 5º, inciso V, da Lei nº 12.813, de 16 de maio de 2013 e art. 2º, inciso III, do Decreto n.º 7.203, de 04 de junho de 2010);
- 4.4. Nos termos do art. 7º do Decreto nº 7.203, de 2010, é vedada, ainda, a utilização, na execução dos serviços contratados, de empregado da futura Contratada que seja familiar de agente público ocupante de cargo em comissão ou função de confiança neste órgão contratante.
- 4.5. É vedada a contratação de uma mesma empresa para dois ou mais serviços licitados, quando, por sua natureza, esses serviços exigirem a segregação de funções, tais como serviços de execução e de assistência à fiscalização, assegurando a possibilidade de participação de todos os licitantes em ambos os itens e seguindo-se a ordem de adjudicação entre eles (ou lotes/grupos) indicada no subitem seguinte.
- 4.6. Como condição para participação no Pregão, o licitante assinalará “sim” ou “não” em campo próprio do sistema eletrônico, relativo às seguintes declarações:
- 4.6.1 que cumpre os requisitos estabelecidos no artigo 3º da Lei Complementar nº 123, de 2006, estando apto a usufruir do tratamento favorecido estabelecido em seus arts. 42 a 49.
- 4.6.1.1. nos itens exclusivos para participação de microempresas e empresas de pequeno porte, a assinalação do campo “não” impedirá o prosseguimento no certame;

4.6.1.2. nos itens em que a participação não for exclusiva para microempresas e empresas de pequeno porte, a assinalação do campo “não” apenas produzirá o efeito de o licitante não ter direito ao tratamento favorecido previsto na Lei Complementar nº 123, de 2006, mesmo que microempresa, empresa de pequeno porte ou sociedade cooperativa.

4.6.2 que está ciente e concorda com as condições contidas no Edital e seus anexos;

4.6.3 que cumpre os requisitos para a habilitação definidos no Edital e que a proposta apresentada está em conformidade com as exigências editalícias;

4.6.4 que inexistem fatos impeditivos para sua habilitação no certame, ciente da obrigatoriedade de declarar ocorrências posteriores;

4.6.5 que não emprega menor de 18 anos em trabalho noturno, perigoso ou insalubre e não emprega menor de 16 anos, salvo menor, a partir de 14 anos, na condição de aprendiz, nos termos do artigo 7º, XXXIII, da Constituição;

4.6.6 que a proposta foi elaborada de forma independente;

4.6.7 que não possui, em sua cadeia produtiva, empregados executando trabalho degradante ou forçado, observando o disposto nos incisos III e IV do art. 1º e no inciso III do art. 5º da Constituição Federal;

4.6.8 que os serviços são prestados por empresas que comprovem cumprimento de reserva de cargos prevista em lei para pessoa com deficiência ou para reabilitado da Previdência Social e que atendam às regras de acessibilidade previstas na legislação, conforme disposto no art. 93 da Lei nº 8.213, de 24 de julho de 1991.

4.7. A declaração falsa relativa ao cumprimento de qualquer condição sujeitará o licitante às sanções previstas em lei e neste Edital.

## **5. DA APRESENTAÇÃO DA PROPOSTA E DOS DOCUMENTOS DE HABILITAÇÃO**

5.1. Os licitantes encaminharão, exclusivamente por meio do sistema, concomitantemente com os documentos de habilitação exigidos no edital, proposta com a descrição do objeto ofertado e o preço, até a data e o horário estabelecidos para abertura da sessão pública, quando, então, encerrar-se-á automaticamente a etapa de envio dessa documentação

5.2. O envio da proposta, acompanhada dos documentos de habilitação exigidos neste Edital, ocorrerá por meio de chave de acesso e senha.

5.3. Os licitantes poderão deixar de apresentar os documentos de habilitação que constem do SICAF, assegurado aos demais licitantes o direito de acesso aos dados constantes dos sistemas.

5.4. As Microempresas e Empresas de Pequeno Porte deverão encaminhar a documentação de habilitação, ainda que haja alguma restrição de regularidade fiscal e trabalhista, nos termos do art. 43, § 1º da LC nº 123, de 2006.

5.5. Incumbirá ao licitante acompanhar as operações no sistema eletrônico durante a sessão pública do Pregão, ficando responsável pelo ônus decorrente da perda de negócios, diante da inobservância de quaisquer mensagens emitidas pelo sistema ou de sua desconexão.

5.6. Até a abertura da sessão pública, os licitantes poderão retirar ou substituir a proposta e os documentos de habilitação anteriormente inseridos no sistema

5.7. Não será estabelecida, nessa etapa do certame, ordem de classificação entre as propostas apresentadas, o que somente ocorrerá após a realização dos procedimentos de negociação e julgamento da proposta.

5.8. Os documentos que compõem a proposta e a habilitação do licitante melhor classificado somente serão disponibilizados para avaliação do pregoeiro e para acesso público após o encerramento do envio de lances.

## 6. DO PREENCHIMENTO DA PROPOSTA

6.1. O licitante deverá enviar sua proposta mediante o preenchimento, no sistema eletrônico, dos seguintes campos:

6.1.1 valor total do item;

6.1.2 Descrição do objeto, contendo as informações similares à especificação do Anexo I – Termo de Referência;

6.2. Todas as especificações do objeto contidas na proposta vinculam a Contratada.

6.3. Nos valores propostos estarão inclusos todos os custos operacionais, encargos previdenciários, trabalhistas, tributários, comerciais e quaisquer outros que incidam direta ou indiretamente na prestação dos serviços, apurados mediante o preenchimento do modelo de Planilha de Custos e Formação de Preços, conforme anexo deste Edital;

6.3.1 A Contratada deverá arcar com o ônus decorrente de eventual equívoco no dimensionamento dos quantitativos de sua proposta, inclusive quanto aos custos variáveis decorrentes de fatores futuros e incertos, tais como os valores providos com o quantitativo de vale transporte, devendo complementá-los, caso o previsto inicialmente em sua proposta não seja satisfatório para o atendimento do objeto da licitação, exceto quando ocorrer algum dos eventos arrolados nos incisos do §1º do artigo 57 da Lei nº 8.666, de 1993.

6.3.2 Caso o eventual equívoco no dimensionamento dos quantitativos se revele superior às necessidades da contratante, a Administração deverá efetuar o pagamento seguindo estritamente as regras contratuais de faturamento dos serviços demandados e executados, concomitantemente com a realização, se necessário e cabível, de adequação contratual do quantitativo necessário, com base na alínea "b" do inciso I do art. 65 da Lei n. 8.666/93 e nos termos do art. 63, §2º da IN SEGES/MP n.5/2017.

6.4. A empresa é a única responsável pela cotação correta dos encargos tributários. Em caso de erro ou cotação incompatível com o regime tributário a que se submete, serão adotadas as orientações a seguir:

6.4.1 cotação de percentual menor que o adequado: o percentual será mantido durante toda a execução contratual;

6.4.2 cotação de percentual maior que o adequado: o excesso será suprimido, unilateralmente, da planilha e haverá glosa, quando do pagamento, e/ou redução, quando da repactuação, para fins de total ressarcimento do débito.

6.5. Se o regime tributário da empresa implicar o recolhimento de tributos em percentuais variáveis, a cotação adequada será a que corresponde à média dos efetivos recolhimentos da empresa nos últimos doze meses, devendo o licitante ou contratada apresentar ao pregoeiro ou à fiscalização, a qualquer tempo, comprovação da adequação dos recolhimentos, para os fins do previsto no subitem anterior.

6.6. Independentemente do percentual de tributo inserido na planilha, no pagamento dos serviços, serão retidos na fonte os percentuais estabelecidos na legislação vigente.

6.7. A apresentação das propostas implica obrigatoriedade do cumprimento das disposições nelas contidas, em conformidade com o que dispõe o Termo de Referência, assumindo o proponente o compromisso de executar os serviços nos seus termos, bem como de fornecer os materiais, equipamentos, ferramentas e utensílios necessários, em quantidades e qualidades adequadas à perfeita execução contratual, promovendo, quando requerido, sua substituição.

6.8. Os preços ofertados, tanto na proposta inicial, quanto na etapa de lances, serão de exclusiva responsabilidade do licitante, não lhe assistindo o direito de pleitear qualquer alteração, sob alegação de erro, omissão ou qualquer outro pretexto.

6.9. **O prazo de validade da proposta não será inferior a 60 (sessenta) dias, a contar da data de sua apresentação.**

6.10. Os licitantes devem respeitar os preços máximos estabelecidos nas normas de regência de contratações públicas federais, quando participarem de licitações públicas.

6.10.1 O descumprimento das regras supramencionadas pela Administração por parte dos contratados pode ensejar a responsabilização pelo Tribunal de Contas da União e, após o devido processo legal, gerar as seguintes consequências: assinatura de prazo para a adoção das medidas necessárias ao exato cumprimento da lei, nos termos do art. 71, inciso IX, da Constituição; ou condenação dos agentes públicos responsáveis e da empresa contratada ao pagamento dos prejuízos ao erário, caso verificada a ocorrência de superfaturamento por sobrepreço na execução do contrato

## **7. DA ABERTURA DA SESSÃO, CLASSIFICAÇÃO DAS PROPOSTAS E FORMULAÇÃO DE LANCES**

7.1. A abertura da presente licitação dar-se-á em sessão pública, por meio de sistema eletrônico, na data, horário e local indicados neste Edital.

7.2. O Pregoeiro verificará as propostas apresentadas, desclassificando desde logo aquelas que não estejam em conformidade com os requisitos estabelecidos neste Edital, contenham vícios insanáveis, ilegalidades, ou não apresentem as especificações exigidas no Termo de Referência.

7.2.1 Também será desclassificada a proposta que **identifique o licitante.**

7.2.2 A desclassificação será sempre fundamentada e registrada no sistema, com acompanhamento em tempo real por todos os participantes.

7.2.3 A não desclassificação da proposta não impede o seu julgamento definitivo em sentido contrário, levado a efeito na fase de aceitação.

- 7.3. O sistema ordenará automaticamente as propostas classificadas, sendo que somente estas participarão da fase de lances.
- 7.4. O sistema disponibilizará campo próprio para troca de mensagens entre o Pregoeiro e os licitantes.
- 7.5. Iniciada a etapa competitiva, os licitantes deverão encaminhar lances exclusivamente por meio de sistema eletrônico, sendo imediatamente informados do seu recebimento e do valor consignado no registro.
- 7.5.1 O lance deverá ser ofertado pelo valor do item.
- 7.6. Os licitantes poderão oferecer lances sucessivos, observando o horário fixado para abertura da sessão e as regras estabelecidas no Edital.
- 7.7. O licitante somente poderá oferecer lance de valor inferior ao último por ele ofertado e registrado pelo sistema.
- 7.8. **O intervalo mínimo de diferença de valores entre os lances, que incidirá tanto em relação aos lances intermediários quanto em relação à proposta que cobrir a melhor oferta deverá ser de R\$ 35,00 (trinta e cinco reais).**
- 7.9. Será adotado para o envio de lances no pregão eletrônico o modo de disputa “aberto”, em que os licitantes apresentarão lances públicos e sucessivos, com prorrogações.
- 7.10. A etapa de lances da sessão pública terá duração inicial de 10 (dez) minutos e, após isso, será prorrogada automaticamente pelo sistema quando houver lance ofertado nos últimos dois minutos do período de duração da sessão pública;
- 7.11. A prorrogação automática da etapa de lances, de que trata o item anterior, será de dois minutos e ocorrerá sucessivamente sempre que houver lances enviados nesse período de prorrogação, inclusive no caso de lances intermediários.
- 7.12. Não havendo novos lances na forma estabelecida nos itens anteriores, a sessão pública encerrar-se-á automaticamente.
- 7.13. Encerrada a fase competitiva sem que haja a prorrogação automática pelo sistema, poderá o pregoeiro, assessorado pela equipe de apoio, justificadamente, admitir o reinício da sessão pública de lances, em prol da consecução do melhor preço.
- 7.14 Não serão aceitos dois ou mais lances de mesmo valor, prevalecendo aquele que for recebido e registrado em primeiro lugar.
- 7.15 Durante o transcurso da sessão pública, os licitantes serão informados, em tempo real, do valor do menor lance registrado, vedada a identificação do licitante.
- 7.16 No caso de desconexão com o Pregoeiro, no decorrer da etapa competitiva do Pregão, o sistema eletrônico poderá permanecer acessível aos licitantes para a recepção dos lances.
- 7.17 Quando a desconexão do sistema eletrônico para o pregoeiro persistir por tempo superior a dez minutos, a sessão pública será suspensa e reiniciada somente após decorridas vinte e quatro horas da comunicação do fato pelo Pregoeiro aos participantes, no sítio eletrônico utilizado para divulgação.
- 7.18 O critério de julgamento adotado será o menor preço, conforme definido neste Edital e seus anexos.

7.19 Caso o licitante não apresente lances, concorrerá com o valor de sua proposta.

7.20 Em relação a itens não exclusivos para participação de microempresas e empresas de pequeno porte, uma vez encerrada a etapa de lances, será efetivada a verificação automática, junto à Receita Federal, do porte da entidade empresarial. O sistema identificará em coluna própria as microempresas e empresas de pequeno porte participantes, procedendo à comparação com os valores da primeira colocada, se esta for empresa de maior porte, assim como das demais classificadas, para o fim de aplicar-se o disposto nos arts. 44 e 45 da LC nº 123, de 2006, regulamentada pelo Decreto nº 8.538, de 2015.

7.21 Nessas condições, as propostas de microempresas e empresas de pequeno porte que se encontrarem na faixa de até 5% (cinco por cento) acima da melhor proposta ou melhor lance serão consideradas empatadas com a primeira colocada.

7.22 A mais bem classificada nos termos do item anterior terá o direito de encaminhar uma última oferta para desempate, obrigatoriamente em valor inferior ao da primeira colocada, no prazo de 5 (cinco) minutos controlados pelo sistema, contados após a comunicação automática para tanto.

7.23 Caso a microempresa ou a empresa de pequeno porte melhor classificada desista ou não se manifeste no prazo estabelecido, serão convocadas as demais licitantes microempresa e empresa de pequeno porte que se encontrem naquele intervalo de 5% (cinco por cento), na ordem de classificação, para o exercício do mesmo direito, no prazo estabelecido no subitem anterior.

7.24 No caso de equivalência dos valores apresentados pelas microempresas e empresas de pequeno porte que se encontrem nos intervalos estabelecidos nos subitens anteriores, será realizado sorteio entre elas para que se identifique aquela que primeiro poderá apresentar melhor oferta.

7.25 Só poderá haver empate entre propostas iguais (não seguidas de lances), ou entre lances finais da fase fechada do modo de disputa aberto e fechado.

7.26 Havendo eventual empate entre propostas ou lances, o critério de desempate será aquele previsto no art. 3º, § 2º, da Lei nº 8.666, de 1993, assegurando-se a preferência, sucessivamente, ao objeto produzido:

7.26.1 No país;

7.26.2 Por empresas Brasileiras

7.26.3 Por empresas que invistam em pesquisa e no desenvolvimento de tecnologia no país;

7.26.4. Por empresas que comprovem cumprimento de reserva de cargos prevista em lei para pessoa com deficiência ou para reabilitado da Previdência Social e que atendam às regras de acessibilidade previstas na legislação.

7.27 Persistindo o empate, a proposta vencedora será sorteada pelo sistema eletrônico dentre as propostas ou os lances empatados.

7.28 Encerrada a etapa de envio de lances da sessão pública, o pregoeiro deverá encaminhar, pelo sistema eletrônico, contraproposta ao licitante que tenha apresentado o melhor preço, para que seja obtida melhor proposta, vedada a negociação em condições diferentes das previstas neste Edital.

7.28.1 A negociação será realizada por meio do sistema, podendo ser acompanhada pelos demais licitantes.



7.28.2 O pregoeiro solicitará ao licitante mais bem classificado que, no prazo de 02 (duas) horas, envie a proposta adequada ao último lance ofertado após a negociação realizada, acompanhada, se for o caso, dos documentos complementares, quando necessários à confirmação daqueles exigidos neste Edital e já apresentados.

7.29 É facultado ao pregoeiro prorrogar o prazo estabelecido, a partir de solicitação fundamentada feita no chat pelo licitante, antes de findo o prazo inicial.

7.30 Após a negociação do preço, o Pregoeiro iniciará a fase de aceitação e julgamento da proposta.

## 8. DA ACEITABILIDADE DA PROPOSTA VENCEDORA

8.1. Encerrada a etapa de negociação, o pregoeiro examinará a proposta classificada em primeiro lugar quanto à adequação ao objeto e à compatibilidade do preço em relação ao máximo estipulado para contratação neste Edital e em seus anexos, observado o disposto no parágrafo único do art. 7º e no § 9º do art. 26 do Decreto n.º 10.024/2019.

8.2. Será desclassificada a proposta ou o lance vencedor, nos termos do item 9.1 do Anexo VII-A da In SEGES/MP n. 5/2017, que:

8.2.1 não estiverem em conformidade com os requisitos estabelecidos neste edital;

8.2.2 contenha vício insanável ou ilegalidade;

8.2.3 não apresente as especificações técnicas exigidas pelo Termo de Referência;

8.2.4 apresentar preço final superior ao preço máximo fixado (Acórdão nº 1455/2018 -TCU - Plenário), percentual de desconto inferior ao mínimo exigido, ou que apresentar preço manifestamente inexequível;

8.2.4.1. Quando o licitante não conseguir comprovar que possui ou possuirá recursos suficientes para executar a contento o objeto, será considerada inexequível a proposta de preços ou menor lance que:

8.2.4.2. for insuficiente para a cobertura dos custos da contratação, apresente preços global ou unitários simbólicos, irrisórios ou de valor zero, incompatíveis com os preços dos insumos e salários de mercado, acrescidos dos respectivos encargos, ainda que o ato convocatório da licitação não tenha estabelecido limites mínimos, exceto quando se referirem a materiais e instalações de propriedade do próprio licitante, para os quais ele renuncie a parcela ou à totalidade da remuneração.

8.3. Se houver indícios de inexequibilidade da proposta de preço, ou em caso da necessidade de esclarecimentos complementares, poderão ser efetuadas diligências, na forma do § 3º do artigo 43 da Lei nº 8.666, de 1993 e a exemplo das enumeradas no item 9.4 do Anexo VII-A da IN SEGES/MP N. 5, de 2017, para que a empresa comprove a exequibilidade da proposta.

8.4. Quando o licitante apresentar preço final inferior a 30% (trinta por cento) da média dos preços ofertados para o mesmo item, e a inexequibilidade da proposta não for flagrante e evidente mediante análise, não sendo possível a sua imediata desclassificação, será obrigatória a realização de diligências para aferir a legalidade e exequibilidade da proposta.

8.5. Qualquer interessado poderá requerer que se realizem diligências para aferir a exequibilidade e a legalidade das propostas, devendo apresentar as provas ou os indícios que fundamentam a suspeita.

8.5.1 Na hipótese de necessidade de suspensão da sessão pública para a realização de diligências, com vistas ao saneamento das propostas, a sessão pública somente poderá ser reiniciada mediante aviso prévio no sistema com, no mínimo, vinte e quatro horas de antecedência, e a ocorrência será registrada em ata

8.6. O Pregoeiro poderá convocar o licitante para enviar documento digital complementar, por meio de funcionalidade disponível no sistema, no prazo de 2 (duas) horas, sob pena de não aceitação da proposta.

8.6.1 É facultado ao pregoeiro prorrogar o prazo estabelecido, a partir de solicitação fundamentada feita no chat pelo licitante, antes de findo o prazo.

8.7. Para fins de análise da proposta quanto ao cumprimento das especificações do objeto, poderá ser colhida a manifestação escrita do setor requisitante do serviço ou da área especializada no objeto.

8.8. Se a proposta ou lance vencedor for desclassificado, o Pregoeiro examinará a proposta ou lance subsequente, e, assim sucessivamente, na ordem de classificação.

8.9. Havendo necessidade, o Pregoeiro suspenderá a sessão, informando no “chat” a nova data e horário para sua continuidade.

8.10. Nos itens não exclusivos para a participação de microempresas e empresas de pequeno porte, sempre que a proposta não for aceita, e antes de o Pregoeiro passar à subsequente, haverá nova verificação, pelo sistema, da eventual ocorrência do empate ficto, previsto nos artigos 44 e 45 da LC nº 123, de 2006, seguindo-se a disciplina antes estabelecida, se for o caso.

8.11. Encerrada a análise quanto à aceitação da proposta, o pregoeiro verificará a habilitação do licitante, observado o disposto neste Edital.

## 9. DA HABILITAÇÃO

9.1. Como condição prévia ao exame da documentação de habilitação do licitante detentor da proposta classificada em primeiro lugar, o Pregoeiro verificará o eventual descumprimento das condições de participação, especialmente quanto à existência de sanção que impeça a participação no certame ou a futura contratação, mediante a consulta aos seguintes cadastros:

- a) SICAF;
- b) Cadastro Nacional de Empresas Inidôneas e Suspensas - CEIS, mantido pela Controladoria-Geral da União ([www.portaldatransparencia.gov.br/ceis](http://www.portaldatransparencia.gov.br/ceis));
- c) Cadastro Nacional de Condenações Cíveis por Atos de Improbidade Administrativa, mantido pelo Conselho Nacional de Justiça ([www.cnj.jus.br/improbidade\\_adm/consultar\\_requerido.php](http://www.cnj.jus.br/improbidade_adm/consultar_requerido.php)).
- d) Lista de Inidôneos, mantida pelo Tribunal de Contas da União - TCU (<https://contas.tcu.gov.br/ords/f?p=INABILITADO:CERTIDAO:0:;>)

9.1.1 Para a consulta de licitantes pessoa jurídica poderá haver a substituição das consultas das alíneas “b”, “c” e “d” acima pela Consulta Consolidada de Pessoa Jurídica do TCU (<https://certidoesapf.apps.tcu.gov.br/>)

9.1.2 A consulta aos cadastros será realizada em nome da empresa licitante e também de seu sócio majoritário, por força do artigo 12 da Lei nº 8.429, de 1992, que prevê, dentre as sanções impostas ao responsável pela prática de ato de improbidade administrativa, a proibição de contratar com o Poder Público, inclusive por intermédio de pessoa jurídica da qual seja sócio majoritário.

9.1.2.1. Caso conste na Consulta de Situação do Fornecedor a existência de Ocorrências Impeditivas Indiretas, o gestor diligenciará para verificar se houve fraude por parte das empresas apontadas no Relatório de Ocorrências Impeditivas Indiretas.

9.1.2.2. A tentativa de burla será verificada por meio dos vínculos societários, linhas de fornecimento similares, dentre outros.

9.1.2.3. O licitante será convocado para manifestação previamente à sua desclassificação.

9.1.3 Constatada a existência de sanção, o Pregoeiro reputará o licitante inabilitado, por falta de condição de participação.

9.1.4 No caso de inabilitação, haverá nova verificação, pelo sistema, da eventual ocorrência do empate ficto, previsto nos arts. 44 e 45 da Lei Complementar nº 123, de 2006, seguindo-se a disciplina antes estabelecida para aceitação da proposta subsequente.

9.2. Caso atendidas as condições de participação, a habilitação dos licitantes será verificada por meio do SICAF, nos documentos por ele abrangidos, em relação à habilitação jurídica, à regularidade fiscal e trabalhista, à qualificação econômico-financeira e habilitação técnica, conforme o disposto na Instrução Normativa SEGES/MP nº 03, de 2018.

9.2.1 O interessado, para efeitos de habilitação prevista na Instrução Normativa SEGES/MP nº 03, de 2018 mediante utilização do sistema, deverá atender às condições exigidas no cadastramento no SICAF até o terceiro dia útil anterior à data prevista para recebimento das propostas;

9.2.2 É dever do licitante atualizar previamente as comprovações constantes do SICAF para que estejam vigentes na data da abertura da sessão pública, ou encaminhar, em conjunto com a apresentação da proposta, a respectiva documentação atualizada.

9.2.3 O descumprimento do subitem acima implicará a inabilitação do licitante, exceto se a consulta aos sítios eletrônicos oficiais emissores de certidões feita pelo Pregoeiro lograr êxito em encontrar a(s) certidão(ões) válida(s), conforme art. 43, §3º, do Decreto 10.024, de 2019.

9.3. Havendo a necessidade de envio de documentos de habilitação complementares, necessários à confirmação daqueles exigidos neste Edital e já apresentados, o licitante será convocado a encaminhá-los, em formato digital, via sistema, no prazo de 2 (duas) horas, sob pena de inabilitação.

9.4. Somente haverá a necessidade de comprovação do preenchimento de requisitos mediante apresentação dos documentos originais não-digitais quando houver dúvida em relação à integridade do documento digital.

9.5. Não serão aceitos documentos de habilitação com indicação de CNPJ/CPF diferentes, salvo aqueles legalmente permitidos.

9.6. Se o licitante for a matriz, todos os documentos deverão estar em nome da matriz, e se o licitante for a filial, todos os documentos deverão estar em nome da filial, exceto para atestados de capacidade técnica, e no caso daqueles documentos que, pela própria natureza, comprovadamente, forem emitidos somente em nome da matriz.

9.6.1 Serão aceitos registros de CNPJ de licitante matriz e filial com diferenças de números de documentos pertinentes ao CND e ao CRF/FGTS, quando for comprovada a centralização do recolhimento dessas contribuições.

9.7. Ressalvado o disposto no item 5.3, os licitantes deverão encaminhar, nos termos deste Edital, a documentação relacionada nos itens a seguir, para fins de habilitação:

9.8. **Habilitação jurídica:**

9.8.1 no caso de empresário individual, inscrição no Registro Público de Empresas Mercantis, a cargo da Junta Comercial da respectiva sede;

9.8.2 Em se tratando de Microempreendedor Individual – MEI: Certificado da Condição de Microempreendedor Individual - CCMEI, cuja aceitação ficará condicionada à verificação da autenticidade no sítio [www.portaldoempreendedor.gov.br](http://www.portaldoempreendedor.gov.br);

9.8.3 No caso de sociedade empresária ou empresa individual de responsabilidade limitada - EIRELI: ato constitutivo, estatuto ou contrato social em vigor, devidamente registrado na Junta Comercial da respectiva sede, acompanhado de documento comprobatório de seus administradores;

9.8.4 Inscrição no Registro Público de Empresas Mercantis onde opera, com averbação no Registro onde tem sede a matriz, no caso de ser o participante sucursal, filial ou agência;

9.8.5 No caso de sociedade simples: inscrição do ato constitutivo no Registro Civil das Pessoas Jurídicas do local de sua sede, acompanhada de prova da indicação dos seus administradores;

9.8.6 Decreto de autorização, em se tratando de sociedade empresária estrangeira em funcionamento no País;

9.8.7 Os documentos acima deverão estar acompanhados de todas as alterações ou da consolidação respectiva.

9.9. **Regularidade fiscal e trabalhista:**

9.9.1 prova de inscrição no Cadastro Nacional de Pessoas Jurídicas ou no Cadastro de Pessoas Físicas, conforme o caso;

9.9.2 prova de regularidade fiscal perante a Fazenda Nacional, mediante apresentação de certidão expedida conjuntamente pela Secretaria da Receita Federal do Brasil (RFB) e pela Procuradoria-Geral da Fazenda Nacional (PGFN), referente a todos os créditos tributários federais e à Dívida Ativa da União (DAU) por elas administrados, inclusive aqueles relativos à Seguridade Social, nos termos da Portaria Conjunta nº 1.751, de 02/10/2014, do Secretário da Receita Federal do Brasil e da Procuradora-Geral da Fazenda Nacional.

9.9.3 prova de regularidade com o Fundo de Garantia do Tempo de Serviço (FGTS);

9.9.4 prova de inexistência de débitos inadimplidos perante a Justiça do Trabalho, mediante a apresentação de certidão negativa ou positiva com efeito de negativa, nos termos do Título VII-A da Consolidação das Leis do Trabalho, aprovada pelo Decreto-Lei nº 5.452, de 1º de maio de 1943;

9.9.5 prova de inscrição no cadastro de contribuintes municipal, relativo ao domicílio ou sede do licitante, pertinente ao seu ramo de atividade e compatível com o objeto contratual;

9.9.6 prova de regularidade com a Fazenda Municipal do domicílio ou sede do licitante, relativa à atividade em cujo exercício contrata ou concorre;

9.9.7 caso o licitante seja considerado isento dos tributos municipais relacionados ao objeto licitatório, deverá comprovar tal condição mediante a apresentação de declaração da Fazenda Municipal do seu domicílio ou sede, ou outra equivalente, na forma da lei;

9.10. **Qualificação Econômico-Financeira:**

9.10.1 certidão negativa de falência expedida pelo distribuidor da sede do licitante;

9.10.2 balanço patrimonial e demonstrações contábeis do último exercício social, já exigíveis e apresentados na forma da lei, que comprovem a boa situação financeira da empresa, vedada a sua substituição por balancetes ou balanços provisórios, podendo ser atualizados por índices oficiais quando encerrado há mais de 3 (três) meses da data de apresentação da proposta;

9.10.2.1. no caso de empresa constituída no exercício social vigente, admite-se a apresentação de balanço patrimonial e demonstrações contábeis referentes ao período de existência da sociedade;

9.10.2.2. é admissível o balanço intermediário, se decorrer de lei ou contrato/estatuto social.

9.10.3 comprovação da boa situação financeira da empresa mediante obtenção de índices de Liquidez Geral (LG), Solvência Geral (SG) e Liquidez Corrente (LC), superiores a 1 (um), obtidos pela aplicação das seguintes fórmulas:

$$LG = \frac{\text{Ativo Circulante} + \text{Realizável a Longo Prazo}}{\text{Passivo Circulante} + \text{Passivo Não Circulante}}$$

$$SG = \frac{\text{Ativo Total}}{\text{Passivo Circulante} + \text{Passivo Não Circulante}}$$

$$LC = \frac{\text{Ativo Circulante}}{\text{Passivo Circulante}}$$

9.10.4 As empresas que apresentarem resultado inferior ou igual a 1(um) em qualquer dos índices de Liquidez Geral (LG), Solvência Geral (SG) e Liquidez Corrente (LC), deverão comprovar patrimônio líquido de 10% (dez por cento) do valor total estimado da contratação ou do item pertinente.

## 9.11 Qualificação Técnica:

9.11.1 As empresas deverão apresentar atestado de vistoria assinado pelo servidor responsável, **caso exigido** no Anexo I – Termo de Referência.

9.11.1.1 O atestado de vistoria poderá ser substituído por declaração emitida pelo licitante em que conste, alternativamente, ou que conhece as condições locais para execução do objeto; ou que tem pleno conhecimento das condições e peculiaridades inerentes à natureza do trabalho, assume total responsabilidade por este fato e não utilizará deste para quaisquer questionamentos futuros que ensejem desavenças, editalícias, técnicas ou financeiras com a Contratante.

9.11.2 Comprovação de aptidão para a execução do objeto em características, quantidades e prazos compatíveis com o objeto desta licitação, ou com o item pertinente, mediante a apresentação de 1 (um) ou mais atestados, fornecidos por pessoas jurídicas de direito público ou privado.

9.11.3 O (s) atestado (s) deverão referir-se a objetos executados no âmbito de sua atividade econômica principal ou secundária especificadas no contrato social vigente;

9.11.4 Somente serão aceitos atestados expedidos após a conclusão do objeto contratado ou – no que couber – se decorrido, pelo menos, um ano do início de sua execução, exceto se firmado para ser executado em prazo inferior, conforme item 10.8 do Anexo VII-A da IN SEGES/MPDG n. 5, de 2017.

9.11.5 Poderá ser admitida, para fins de comprovação de quantitativo mínimo do objeto, a apresentação de diferentes atestados de objetos executados de forma concomitante, pois essa situação se equivale, para fins de comprovação de capacidade técnico-operacional, a uma única contratação, nos termos do item 10.9 do Anexo VII-A da IN SEGES/MPDG n. 5/2017.

9.11.6 O licitante disponibilizará todas as informações necessárias à comprovação da legitimidade dos atestados apresentados, apresentando, dentre outros documentos, cópia do contrato que deu suporte à contratação, endereço atual da contratante e local em que foram executados os objetos, consoante o disposto no item 10.10 do Anexo VII-A da IN SEGES/MPDG n. 5/2017.

9.11.7 O (s) atestado (s) de capacidade técnica podem ser apresentados em nome da matriz ou da filial da empresa licitante.

9.12. O licitante enquadrado como microempreendedor individual que pretenda auferir os benefícios do tratamento diferenciado previstos na Lei Complementar n. 123, de 2006, estará dispensado da prova de inscrição nos cadastros de contribuintes estadual e municipal.

9.13. A existência de restrição relativamente à regularidade fiscal e trabalhista não impede que a licitante qualificada como microempresa ou empresa de pequeno porte seja declarada vencedora, uma vez que atenda a todas as demais exigências do edital.

9.13.1 A declaração do vencedor acontecerá no momento imediatamente posterior à fase de habilitação.

9.14. Caso a proposta mais vantajosa seja ofertada por licitante qualificada como microempresa, empresa de pequeno porte ou sociedade cooperativa equiparada, e uma vez constatada a existência de alguma restrição no que tange à regularidade fiscal e trabalhista, a mesma será convocada para, no prazo de 5 (cinco) dias úteis, após a declaração do vencedor,

comprovar a regularização. O prazo poderá ser prorrogado por igual período, a critério da administração pública, quando requerida pelo licitante, mediante apresentação de justificativa.

9.15. A não-regularização fiscal e trabalhista no prazo previsto no subitem anterior acarretará a inabilitação do licitante, sem prejuízo das sanções previstas neste Edital, sendo facultada a convocação dos licitantes remanescentes, na ordem de classificação. Se, na ordem de classificação, seguir-se outra microempresa, empresa de pequeno porte ou sociedade cooperativa com alguma restrição na documentação fiscal e trabalhista, será concedido o mesmo prazo para regularização.

9.16. Havendo necessidade de analisar minuciosamente os documentos exigidos, o Pregoeiro suspenderá a sessão, informando no “chat” a nova data e horário para sua continuidade.

9.17. Será inabilitado o licitante que não comprovar sua habilitação, seja por não apresentar quaisquer dos documentos exigidos para tanto, ou apresentá-los em desacordo com o estabelecido neste Edital.

9.18. Nos itens não exclusivos a microempresas e empresas de pequeno porte, em havendo inabilitação, haverá nova verificação, pelo sistema, da eventual ocorrência do empate ficto, previsto nos artigos 44 e 45 da LC nº 123, de 2006, seguindo-se a disciplina antes estabelecida para aceitação da proposta subsequente.

9.19. O licitante provisoriamente vencedor em um item, que estiver concorrendo em outro item, ficará obrigado a comprovar os requisitos de habilitação cumulativamente, isto é, somando as exigências do item em que venceu às do item em que estiver concorrendo, e assim sucessivamente, sob pena de inabilitação, além da aplicação das sanções cabíveis.

9.19.1 Não havendo a comprovação cumulativa dos requisitos de habilitação, a inabilitação recairá sobre o(s) item(ns) de menor(es) valor(es), cuja retirada(s) seja(m) suficiente(s) para a habilitação do licitante nos remanescentes.

9.20. Constatado o atendimento às exigências de habilitação fixadas no Edital, o licitante será declarado vencedor.

## 10. DO ENCAMINHAMENTO DA PROPOSTA VENCEDORA

10.1. A proposta final do licitante declarado vencedor deverá ser preferencialmente preenchida de acordo com o modelo do Anexo V do presente Edital, devendo ser encaminhada no prazo de 2 (duas) horas, a contar da solicitação do Pregoeiro no sistema eletrônico e, outrossim, observando-se as disposições a seguir:

10.1.1 ser redigida em língua portuguesa, datilografada ou digitada, em uma via, sem emendas, rasuras, entrelinhas ou ressalvas, devendo a última folha ser assinada e as demais rubricadas pelo licitante ou seu representante legal.

10.1.2 conter a indicação do banco, número da conta e agência do licitante vencedor, para fins de pagamento.

10.2. A proposta final deverá ser documentada nos autos e será levada em consideração no decorrer da execução do contrato e aplicação de eventual sanção à Contratada, se for o caso.

10.3. Todas as especificações do objeto contidas na proposta vinculam a Contratada.

10.4. **Os preços deverão ser expressos em moeda corrente nacional, o valor unitário em algarismos e o valor global em algarismos e por extenso (art. 5º da Lei nº 8.666/93).**

10.4.1 **Ocorrendo divergência entre os preços unitários e o preço global, prevalecerão os primeiros; no caso de divergência entre os valores numéricos e os valores expressos por extenso, prevalecerão estes últimos.**

10.5. A oferta deverá ser firme e precisa, limitada, rigorosamente, ao objeto deste Edital, sem conter alternativas de preço ou de qualquer outra condição que induza o julgamento a mais de um resultado, sob pena de desclassificação.

10.6. A proposta deverá obedecer aos termos deste Edital e seus Anexos, não sendo considerada aquela que não corresponda às especificações ali contidas ou que estabeleça vínculo à proposta de outro licitante.

10.7. As propostas que contenham a descrição do objeto, o valor e os documentos complementares estarão disponíveis na internet, após a homologação.

## 11. DOS RECURSOS

11.1. Declarado o vencedor e decorrida a fase de regularização fiscal e trabalhista da licitante qualificada como microempresa ou empresa de pequeno porte, se for o caso, será concedido o prazo de no mínimo trinta minutos, para que qualquer licitante manifeste a intenção de recorrer, de forma motivada, isto é, indicando contra qual(is) decisão(ões) pretende recorrer e por quais motivos, em campo próprio do sistema.

11.2. Havendo quem se manifeste, caberá ao Pregoeiro verificar a tempestividade e a existência de motivação da intenção de recorrer, para decidir se admite ou não o recurso, fundamentadamente.

11.2.1 Nesse momento o Pregoeiro não adentrará no mérito recursal, mas apenas verificará as condições de admissibilidade do recurso.

11.2.2 A falta de manifestação motivada do licitante quanto à intenção de recorrer importará a decadência desse direito.

11.2.3 Uma vez admitido o recurso, o recorrente terá, a partir de então, o prazo de 3 (três) dias para apresentar as razões, pelo sistema eletrônico, ficando os demais licitantes, desde logo, intimados para, querendo, apresentarem contrarrazões também pelo sistema eletrônico, em outros 3 (três) dias, que começarão a contar do término do prazo do recorrente, sendo-lhes assegurada vista imediata dos elementos indispensáveis à defesa de seus interesses.

11.3. O recurso será julgado, conforme prevê o inciso XXI, art. 4º da Lei Federal nº 10.520, de 17 de julho de 2002, no prazo de 5 (cinco) dias úteis, conforme previsto no § 4º, art. 109 da Lei Federal nº 8666, de 21 de junho de 1993.

11.4. O acolhimento do recurso invalida tão somente os atos insuscetíveis de aproveitamento.

11.5. Os autos do processo permanecerão com vista franqueada aos interessados, no endereço constante neste Edital.



## 12. DA REABERTURA DA SESSÃO PÚBLICA

12.1. A sessão pública poderá ser reaberta:

12.1.1 Nas hipóteses de provimento de recurso que leve à anulação de atos anteriores à realização da sessão pública precedente ou em que seja anulada a própria sessão pública, situação em que serão repetidos os atos anulados e os que dele dependam.

12.1.2 Quando houver erro na aceitação do preço mais bem classificado ou quando o licitante declarado vencedor não assinar o contrato, não retirar o instrumento equivalente ou não comprovar a regularização fiscal e trabalhista, nos termos do art. 43, §1º da LC nº 123/2006, serão adotados os procedimentos imediatamente posteriores ao encerramento da etapa de lances.

12.2. Todos os licitantes remanescentes deverão ser convocados para acompanhar a sessão reaberta.

12.2.1 A convocação se dará por meio do sistema eletrônico (“chat”) ou e-mail de acordo com a fase do procedimento licitatório.

12.2.2 A convocação feita por e-mail dar-se-á de acordo com os dados contidos no SICAF, sendo responsabilidade do licitante manter seus dados cadastrais atualizados.

## 13. DA ADJUDICAÇÃO E HOMOLOGAÇÃO

13.1. O objeto da licitação será adjudicado ao licitante declarado vencedor, por ato do Pregoeiro, caso não haja interposição de recurso, ou pela autoridade competente, após a regular decisão dos recursos apresentados.

13.2. Após a fase recursal, constatada a regularidade dos atos praticados, a autoridade competente homologará o procedimento licitatório.

## 14. DA GARANTIA DE EXECUÇÃO

14.1. Não haverá exigência de garantia de execução para a presente contratação. Apesar de se tratar de serviços continuados, não haverá dedicação exclusiva de mão de obra.

## 15. DO TERMO DE CONTRATO OU INSTRUMENTO EQUIVALENTE

15.1. Após a homologação da licitação, em sendo realizada a contratação, será firmado Termo de Contrato ou emitido instrumento equivalente.

15.2. O adjudicatário terá o prazo de 5 (cinco) dias úteis, contados a partir da data de sua convocação, para assinar o Termo de Contrato ou aceitar instrumento equivalente, conforme o caso, sob pena de decair do direito à contratação, sem prejuízo das sanções previstas neste Edital.

15.2.1 Alternativamente à convocação para comparecer perante o órgão ou entidade para a assinatura do Termo de Contrato, a Administração poderá encaminhá-lo para assinatura, mediante correspondência postal com aviso de recebimento (AR), disponibilização de acesso ao sistema de processo eletrônico para esse fim ou outro meio eletrônico, para que seja assinado e devolvido no prazo de 10 (dez) dias, a contar da data de seu recebimento ou da disponibilização do acesso ao sistema de processo eletrônico.

15.2.2 O prazo previsto no subitem anterior poderá ser prorrogado, por igual período, por solicitação justificada do adjudicatário e aceita pela Administração.

15.3. O Aceite da Nota de Empenho ou do instrumento equivalente, emitida à empresa adjudicada, implica no reconhecimento de que:

15.3.1 referida Nota está substituindo o contrato, aplicando-se à relação de negócios ali estabelecida as disposições da Lei nº 8.666, de 1993;

15.3.2 a contratada se vincula à sua proposta e às previsões contidas no edital e seus anexos;

15.3.3 a contratada reconhece que as hipóteses de rescisão são aquelas previstas nos artigos 77 e 78 da Lei nº 8.666/93 e reconhece os direitos da Administração previstos nos artigos 79 e 80 da mesma Lei.

15.4. O prazo de vigência da contratação é o estabelecido no Termo de Referência.

15.5. Previamente à contratação a Administração realizará consulta ao SICAF para identificar possível suspensão temporária de participação em licitação, no âmbito do órgão ou entidade, proibição de contratar com o Poder Público, bem como ocorrências impeditivas indiretas, observado o disposto no art. 29, da Instrução Normativa nº 3, de 26 de abril de 2018, e nos termos do art. 6º, III, da Lei nº 10.522, de 19 de julho de 2002, consulta prévia ao CADIN.

15.5.1 Nos casos em que houver necessidade de assinatura do instrumento de contrato, e o fornecedor não estiver inscrito no SICAF, este deverá proceder ao seu cadastramento, sem ônus, antes da contratação.

15.5.2 Na hipótese de irregularidade do registro no SICAF, o contratado deverá regularizar a sua situação perante o cadastro no prazo de até 5 (cinco) dias úteis, sob pena de aplicação das penalidades previstas no edital e anexos.

15.6. Na assinatura do contrato ou da ata de registro de preços, será exigida a comprovação das condições de habilitação consignadas no edital, que deverão ser mantidas pelo licitante durante a vigência do contrato ou da ata de registro de preços.

15.7. Na hipótese de o vencedor da licitação não comprovar as condições de habilitação consignadas no edital ou se recusar a assinar o contrato ou a ata de registro de preços, a Administração, sem prejuízo da aplicação das sanções das demais cominações legais cabíveis a esse licitante, poderá convocar outro licitante, respeitada a ordem de classificação, para, após a comprovação dos requisitos para habilitação, analisada a proposta e eventuais documentos complementares e, feita a negociação, assinar o contrato ou a ata de registro de preços.

## **16. DO REAJUSTAMENTO EM SENTIDO GERAL**

16.1. As regras acerca do reajustamento em sentido geral do valor contratual são as estabelecidas no Termo de Referência, anexo a este Edital.

## **17. DO RECEBIMENTO DO OBJETO E DA FISCALIZAÇÃO**

17.1. Os critérios de recebimento e aceitação do objeto e de fiscalização estão previstos no Termo de Referência.

## 18. DAS OBRIGAÇÕES DA CONTRATANTE E DA CONTRATADA

18.1. As obrigações da Contratante e da Contratada são as estabelecidas no Termo de Referência.

## 19. DO PAGAMENTO

19.1. As regras acerca do pagamento são as estabelecidas no Termo de Referência, anexo a este Edital.

19.1.1 É admitida a cessão de crédito decorrente da contratação de que trata este Instrumento Convocatório, nos termos do previsto na minuta contratual anexa a este Edital.

## 20. DAS SANÇÕES ADMINISTRATIVAS

20.1. Comete infração administrativa, nos termos da Lei nº 10.520, de 2002, o licitante/adjudicatário que:

20.1.1 não assinar o termo de contrato ou aceitar/retirar o instrumento equivalente, quando convocado dentro do prazo de validade da proposta;

20.1.2 não assinar a ata de registro de preços, quando cabível;

20.1.3 apresentar documentação falsa;

20.1.4 deixar de entregar os documentos exigidos no certame;

20.1.5 ensejar o retardamento da execução do objeto;

20.1.6 não mantiver a proposta;

20.1.7 cometer fraude fiscal;

20.1.8 comportar-se de modo inidôneo;

20.2. As sanções do item acima também se aplicam aos integrantes do cadastro de reserva, em pregão para registro de preços, que, convocados, não honrarem o compromisso assumido injustificadamente.

20.3. Considera-se comportamento inidôneo, entre outros, a declaração falsa quanto às condições de participação, quanto ao enquadramento como ME/EPP ou o conluio entre os licitantes, em qualquer momento da licitação, mesmo após o encerramento da fase de lances.

20.4. O licitante/adjudicatário que cometer qualquer das infrações discriminadas nos subitens anteriores ficará sujeito, sem prejuízo da responsabilidade civil e criminal, às seguintes sanções:

20.4.1 Advertência por faltas leves, assim entendidas como aquelas que não acarretarem prejuízos significativos ao objeto da contratação;

20.4.2 Multa de 10% (dez por cento) sobre o valor estimado do(s) item(s) prejudicado(s) pela conduta do licitante;

20.4.3 Suspensão de licitar e impedimento de contratar com o órgão, entidade ou unidade administrativa pela qual a Administração Pública opera e atua concretamente, pelo prazo de até 2 (dois) anos;

20.4.4 Impedimento de licitar e de contratar com a União e descredenciamento no SICAF, pelo prazo de até 5 (cinco) anos;

20.4.4.1. A Sanção de impedimento de licitar e contratar prevista neste subitem também é aplicável em quaisquer das hipóteses previstas como infração administrativa neste Edital.

20.4.5 Declaração de inidoneidade para licitar ou contratar com a Administração Pública, enquanto perdurarem os motivos determinantes da punição ou até que seja promovida a reabilitação perante a própria autoridade que aplicou a penalidade, que será concedida sempre que a Contratada ressarcir a Contratante pelos prejuízos causados;

20.5. A penalidade de multa pode ser aplicada cumulativamente com as demais sanções.

20.6. Se, durante o processo de aplicação de penalidade, houver indícios de prática de infração administrativa tipificada pela Lei nº 12.846, de 1º de agosto de 2013, como ato lesivo à administração pública nacional ou estrangeira, cópias do processo administrativo necessárias à apuração da responsabilidade da empresa deverão ser remetidas à autoridade competente, com despacho fundamentado, para ciência e decisão sobre a eventual instauração de investigação preliminar ou Processo Administrativo de Responsabilização – PAR.

20.7. A apuração e o julgamento das demais infrações administrativas não consideradas como ato lesivo à Administração Pública nacional ou estrangeira nos termos da Lei nº 12.846, de 1º de agosto de 2013, seguirão seu rito normal na unidade administrativa.

20.8. O processamento do PAR não interfere no seguimento regular dos processos administrativos específicos para apuração da ocorrência de danos e prejuízos à Administração Pública Federal resultantes de ato lesivo cometido por pessoa jurídica, com ou sem a participação de agente público.

20.9. Caso o valor da multa não seja suficiente para cobrir os prejuízos causados pela conduta do licitante, a União ou Entidade poderá cobrar o valor remanescente judicialmente, conforme artigo 419 do Código Civil.

20.10. A aplicação de qualquer das penalidades previstas realizar-se-á em processo administrativo que assegurará o contraditório e a ampla defesa ao licitante/adjudicatário, observando-se o procedimento previsto na Lei nº 8.666, de 1993, e subsidiariamente na Lei nº 9.784, de 1999.

20.11. A autoridade competente, na aplicação das sanções, levará em consideração a gravidade da conduta do infrator, o caráter educativo da pena, bem como o dano causado à Administração, observado o princípio da proporcionalidade.

20.12. As penalidades serão obrigatoriamente registradas no SICAF.

20.13. As sanções por atos praticados no decorrer da contratação estão previstas no Termo de Referência.

## **21. DA IMPUGNAÇÃO AO EDITAL E DO PEDIDO DE ESCLARECIMENTO**

21.1. Até 3 (três) dias úteis antes da data designada para a abertura da sessão pública, qualquer pessoa poderá impugnar este Edital.

21.2. A impugnação poderá ser realizada por forma eletrônica, pelo e-mail **licitacao.prc@ifsp.edu.br**, ou por petição dirigida ou protocolada na Coordenadoria de Licitações e Contratos do Campus Piracicaba do IFSP, à Rua Diácono Jair de Oliveira, 1005, Santa Rosa, CEP: 13.414-155, Piracicaba/SP.

21.3. Caberá ao Pregoeiro, auxiliado pelos responsáveis pela elaboração deste Edital e seus anexos, decidir sobre a impugnação no prazo de até 2 (dois) dias úteis contados da data de recebimento da impugnação.

21.4. Acolhida a impugnação, será definida e publicada nova data para a realização do certame.

21.5. Os pedidos de esclarecimentos referentes a este processo licitatório deverão ser enviados ao Pregoeiro, até 3 (três) dias úteis anteriores à data designada para abertura da sessão pública, exclusivamente por meio eletrônico via internet, no endereço indicado no Edital.

21.6. O Pregoeiro responderá aos pedidos de esclarecimentos no prazo de 2 (dois) dias úteis, contado da data de recebimento do pedido, e poderá requisitar subsídios formais aos responsáveis pela elaboração do Edital e dos anexos.

21.7. As impugnações e pedidos de esclarecimentos não suspendem os prazos previstos no certame.

21.7.1 A concessão de efeito suspensivo à impugnação é medida excepcional e deverá ser motivada pelo pregoeiro, nos autos do processo de licitação.

21.8. As respostas aos pedidos de esclarecimentos serão divulgadas pelo sistema e vincularão os participantes e a Administração.

## 22. DAS DISPOSIÇÕES GERAIS

22.1. Da sessão pública do Pregão divulgar-se-á Ata no sistema eletrônico.

22.2. Não havendo expediente ou ocorrendo qualquer fato superveniente que impeça a realização do certame na data marcada, a sessão será automaticamente transferida para o primeiro dia útil subsequente, no mesmo horário anteriormente estabelecido, desde que não haja comunicação em contrário, pelo Pregoeiro.

22.3. Todas as referências de tempo no Edital, no aviso e durante a sessão pública observarão o horário de Brasília – DF.

22.4. No julgamento das propostas e da habilitação, o Pregoeiro poderá sanar erros ou falhas que não alterem a substância das propostas, dos documentos e sua validade jurídica, mediante despacho fundamentado, registrado em ata e acessível a todos, atribuindo-lhes validade e eficácia para fins de habilitação e classificação.

22.5. Todos os documentos encaminhados via convocação de anexo e/ou disponibilizados no sistema pelos Licitantes deverão estar preferencialmente em formato “.pdf”, legíveis, sem rasuras ou borrões (livres de quaisquer outros tipos de inconsistências que dificultem ou não permitam a leitura, entendimento, compreensão e análise dos mesmos).

22.6. A homologação do resultado desta licitação não implicará direito à contratação.

22.7. As normas disciplinadoras da licitação serão sempre interpretadas em favor da ampliação da disputa entre os interessados, desde que não comprometam o interesse da Administração, o princípio da isonomia, a finalidade e a segurança da contratação.

- 22.8. Os licitantes assumem todos os custos de preparação e apresentação de suas propostas e a Administração não será, em nenhum caso, responsável por esses custos, independentemente da condução ou do resultado do processo licitatório.
- 22.9. Na contagem dos prazos estabelecidos neste Edital e seus Anexos, excluir-se-á o dia do início e incluir-se-á o do vencimento. Só se iniciam e vencem os prazos em dias de expediente na Administração.
- 22.10. O desatendimento de exigências formais não essenciais não importará o afastamento do licitante, desde que seja possível o aproveitamento do ato, observados os princípios da isonomia e do interesse público.
- 22.11. Em caso de divergência entre disposições deste Edital e de seus anexos ou demais peças que compõem o processo, prevalecerá as deste Edital, com exceção do objeto desta licitação, o qual prevalecerá o Termo de Referência.
- 22.12. O Edital está disponibilizado, na íntegra, no endereço eletrônico <https://www.comprasgovernamentais.gov.br> e também poderão ser lidos e/ou obtidos: a) junto à Coordenadoria de Licitações e Contratos do Campus Piracicaba do IFSP, Rua Diácono Jair de Oliveira, 1005, Santa Rosa, CEP: 13.414-155, Piracicaba/SP, nos dias úteis, no horário das 09h às 16h (mesmo endereço e período no qual os autos do processo administrativo permanecerão com vista franqueada aos interessados); b) sítio eletrônico do Campus Piracicaba do IFSP, a saber "prc.ifsp.edu.br".
- 22.13. Integram este Edital, para todos os fins e efeitos, os seguintes anexos:
- 22.13.1 ANEXO I - Termo de Referência;
  - 22.13.2 ANEXO II – Minuta do Contrato;
  - 22.13.3 ANEXO III – Instrumento de Medição de Resultados (IMR);
  - 22.13.4 ANEXO IV – Modelo de Declaração de Vistoria;
  - 22.13.5 ANEXO V – Modelo de Proposta;
  - 22.13.6 ANEXO VI – Plantas e Projetos das dependências do Campus Piracicaba do IFSP;

Piracicaba, 15 de maio 2023.

REGINALDO  
APARECIDO CAMILO DE  
MORAES:33850559890

Assinado de forma digital por  
REGINALDO APARECIDO CAMILO  
DE MORAES:33850559890  
Dados: 2023.05.15 14:46:53 -03'00'



Documento assinado digitalmente  
AGUINALDO LUIZ DE BARROS LORANDI  
Data: 15/05/2023 12:16:59-0300  
Verifique em <https://validar.iti.gov.br>

**REGINALDO APARECIDO CAMILO**  
*Coord. Licitações e Contratos*  
*IFSP – Campus Piracicaba*

**AGUINALDO LUIZ DE BARROS LORANDI**  
*Diretor Geral*  
*IFSP – Campus Piracicaba*

# Estudo Técnico Preliminar

## 1. Informações Básicas

Número do processo: 23435.001701.2022-75

## 2. Assunto

Contratação de pessoa jurídica para prestação de serviços continuados - sem dedicação exclusiva de mão-de-obra - de dedetização para o Campus Piracicaba do IFSP, compreendendo desinsetização, desratização, controle/remoção de aracnídeos e outros animais sinantrópicos, conforme condições, quantidades e exigências a serem estabelecidas no Edital do certame e seus Anexos.

## 3. Descrição da necessidade

A contratação dos serviços objeto deste instrumento visa impedir, de modo integrado e utilizando métodos eficazes, que vetores e pragas urbanas, tais com roedores, aracnídeos, insetos voadores e rasteiros, entre outros animais sinantrópicos, se instalem ou se reproduzam no ambiente e dependências do Campus Piracicaba do IFSP, de forma a preservar a saúde do público interno e externo usuário das dependências desta Instituição de Ensino, além de conservar o patrimônio da Instituição, em conformidade com a Resolução RDC nº 52/2009/ANVISA e demais diplomas legais pertinentes, que dispõe sobre o funcionamento das empresas especializadas na prestação de serviços de controle de vetores e pragas urbanas;

A ausência dos serviços em tela pode tornar insalubre o ambiente das dependências do Campus, causar agravos à saúde dos usuários da Instituição, além de prejuízos econômicos. Ou, ainda, propiciar a disseminação de doenças e infecções, tais como dengue, febre amarela, etc.;

O objetivo da presente contratação é o fornecimento de um serviço especializado, de boa qualidade, com intervenções bem planejadas e realizadas dentro dos parâmetros de qualidade exigidos por esta Instituição Federal de Ensino, de forma a conservar todas as funcionalidades das instalações físicas do Campus e a manutenção de um ambiente saudável livre de pragas e doenças.

## 4. Área requisitante

| Área Requisitante   | Responsável                      |
|---|----------------------------------|
| Diretoria Adjunta de Administração do Campus Piracicaba do IFSP (DAA-PRC) | Carla Patrícia Mania de Oliveira |
| Coordenadoria de Manutenção, Almoxarifado e Patrimônio (CAP-PRC)          | Rossana Cristiane Lopes Triano   |

## 5. Descrição dos Requisitos da Contratação

1. Prestação de serviços continuados - sem dedicação exclusiva de mão-de-obra - de dedetização para o Campus Piracicaba do IFSP, compreendendo desinsetização, desratização, controle/remoção de aracnídeos e outros animais sinantrópicos, conforme condições, quantidades e exigências a serem estabelecidas no Edital do certame e seus Anexos.

1.1. A duração do termo de contrato, que será formalizado entre Contratante e Contratada, será de 12 (doze) meses, com vistas a garantir a execução das duas aplicações de acordo com o estipulado no presente termo de referência;

1.2. A Contratada deverá adotar boas práticas de sustentabilidade na execução dos serviços, utilização de equipamentos, no fornecimento de materiais e orientações aos colaboradores, em conformidade com a legislação em vigor;

1.3. A Contratada é obrigada a efetuar o recolhimento das embalagens vazias e respectivas tampas dos produtos químicos utilizados no combate e prevenção das pragas, mediante comprovante de recebimento, para fins de destinação final ambientalmente adequada, a cargo das empresas titulares do registro, produtoras e comercializadoras, ou de posto de recebimento ou centro de recolhimento licenciado e credenciado, observadas as instruções constantes dos rótulos e das bulas, conforme: art. 33, inciso I da lei nº 12.305/2010; art. 53 do Decreto nº 4.074/2002 e demais dispositivos legais pertinentes;

1.4. Caberá à Contratada executar os serviços em estrita conformidade com os requisitos de licenciamento, procedimentos e práticas operacionais definidos na Resolução RDC ANVISA nº 52/2009, destacando-se as metodologias direcionadas para a redução do impacto ao meio ambiente, à saúde do consumidor e do aplicador dos produtos;

1.5. Os produtos utilizados deverão ter as seguintes características: não causar manchas; ser antialérgicos; tornarem-se inodoros após 90 (noventa) minutos de aplicação; ser inofensivos à saúde humana; estarem compreendidos dentre aqueles permitidos pela Portaria SNVS nº 10/1985 e suas atualizações; aqueles aplicados nos espelhos d'água para combate às larvas de moscas não deverá ser nocivos às plantas e peixes; não danificar ou causar morte de plantas de canteiros, árvores e gramados;

1.6. Os produtos utilizados, além de obedecerem às exigências prescritas nos itens anteriores, deverão ser devidamente licenciados pela entidade sanitária pública competente;

1.7. A Contratada deverá fornecer aos seus profissionais os equipamentos de segurança que se fizerem necessários para a execução de serviços e fiscalizar o uso, em especial, pelo que consta na Norma Regulamentadora nº 6 do Ministério do Trabalho e Emprego;

1.8. O detalhamento da contratação, bem como suas características, será pormenorizado no Anexo I - Termo de Referência do Edital.

## 6. Levantamento de Mercado

Considerando as pesquisas de mercado instruídas no processo eletrônico em epígrafe (constantes no mapa comparativo de preços anexado ao aludido processo):

1. **Fornecedor Efetiva Controle de Pragas Urbanas:** valor anual do orçamento em R\$ 21.000,00; valor mensal do orçamento em R\$ 1.750,00;



2. **Fornecedor Saneamento e Controle de Pragas LTDA ME:** valor anual do orçamento em R\$ 24.240,00; valor mensal do orçamento em R\$ 2.020,00;
3. **Fornecedor Uniset Serviços e Controle de Pragas LTDA:** valor anual do orçamento em R\$ 16.800,00; valor mensal do orçamento em R\$ 1.400,00;
4. **Fornecedor Gomes & Santos LTDA:** valor anual do orçamento em R\$ 21.600,00; valor mensal do orçamento em R\$ 1.800,00;
5. **Valor da média simples (anual) obtida, com base nas 4 (quatro) propostas coletadas:**  $(21.000,00 + 24.240,00 + 16.800,00 + 21.600,00) / 4 = \mathbf{R\$ 20.910,00}$  (vinte mil e novecentos e dez reais);

Os orçamentos constantes nos itens 1 e 2 acima foram solicitados por e-mail diretamente com Fornecedores e encaminhados em 13 e 19/10/2022, respectivamente, tal como consta nos autos. Os outros dois orçamentos foram coletados no Painel de Preços do Governo Federal no dia 27/10/2022 utilizando - entre outros - os filtros de pesquisa: unidade de fornecimento; código material /serviço; UF; ano, modalidade e período da compra (neste caso, nos últimos 180 dias).

Reportamos que as pesquisas mercadológicas, objetos de análise por meio do presente instrumento foram realizadas em consonância com os incisos I, II e IV, art. 5º da Instrução Normativa SEGES nº 73/2020, aplicando a média simples entre os valores anuais obtidos nos 4 (quatro) orçamentos (soma das quatro propostas, sendo o total encontrado dividido por 4). Evidente que os orçamentos coletados demonstram o valor anual das contratações para os serviços continuados de dedetização, conforme escopo constante no documento de formalização de demanda, anexo ao processo em epígrafe. O que se fez foi solicitar por e-mail diretamente com Fornecedores suas respectivas propostas, considerando o escopo da contratação para um período de 12 (doze) meses. Em seguida, pesquisou-se no Painel de Preços do Governo Federal outras contratações similares de outros órgãos públicos com objeto similar/semelhante, no que foi possível obter outros 2 (dois) orçamentos alinhados ao objeto que se pretende contratar para o Campus Piracicaba do IFSP, pesquisas estas que retornaram com valor mensal de contratação [multiplicando, então, o valor mensal obtido nestes 2 orçamentos por 12 (doze)]

Além dos 2 (dois) fornecedores ora mencionados que enviaram por e-mail suas propostas, também foi realizada solicitação de orçamentos por meio de correio eletrônico com outros fornecedores, estes que não se manifestaram e/ou não encaminharam suas propostas dentro do prazo razoavelmente estabelecido. As mensagens eletrônicas referentes a estas solicitações foram juntadas nos autos, para fins de comprovação.

Outrossim, ressalte-se que nos foi enviado no último dia 21/10/2022 (anexo ao processo e-mail e proposta) orçamento do Fornecedor JNL Controle de Pragas LTDA (HelpInsect) - CNPJ nº 17.851.000/0001-06 - sendo que sua proposta para a execução do serviço escopo da contratação para um período de 12 (doze) meses foi de R\$ 5.120,00 (cinco mil e cento e vinte reais). Analisando tal informação e confrontando com os demais valores anuais dos demais orçamentos obtidos, consideramos - s.m.j. - que o valor ofertado pelo Fornecedor em questão não reflete a realidade dos preços praticados no mercado e, portanto, foi desconsiderado do valor médio estimado constante no mapa comparativo de preços.

Analisando cada uma dos orçamentos ora detalhados e demais informações pertinentes, concluímos que os preços e resultados obtidos servem como parâmetro de comparação, são exequíveis e compatíveis com o que atualmente se pratica no mercado.

Com base no exposto, concluímos que as pesquisas de mercado e a análise detalhada ora percorrida, da forma com que foram conduzidas e diligenciadas, atendem ao disposto na Instrução Normativa SEGES nº 73/2020.

## 7. Descrição da solução como um todo

- Serviço de desinsetização: realização semestral;
- Serviços de desratização: realização trimestral;
- Serviço de controle, remoção e tratamento de aracnídeos e outros animais sinantrópicos: realização trimestral;

As técnicas, equipamentos e materiais empregados na realização dos serviços deverão ser suficientes ao objeto da presente contratação, bem como ser adequadas às características das edificações do Campus Piracicaba do IFSP, bem como seu mobiliário e seu funcionamento;

Os serviços objetos da presente contratação deverão ser executados fora do horário de expediente e atividades acadêmicas do Campus, de modo que não precise haver as suas respectivas desocupações que impliquem na interrupção das suas atividades;

A conclusão dos serviços objeto da presente contratação não exime a Contratada de responder pelos vícios aparentes e ocultos segundo disposições legais e previstas no Edital e seus Anexos, bem como normas de proteção ao consumidor;

A Contratada será objetivamente responsável direta por quaisquer danos à integridade de servidores, discentes ou terceiros, na hipótese de não serem adotadas as cautelas recomendadas pelo fabricante, órgãos regulamentadores e de saúde e controladores/fiscalizadores, contratadas ou aquelas incluídas no Edital e seus Anexos.

No mais, o detalhamento dos serviços objeto da presente contratação estará pormenorizado no Termo de Referência, Anexo do Edital

## 8. Estimativa das Quantidades a serem Contratadas

- Serviço de desinsetização: realização semestral, com previsibilidade de execução todo mês de julho e janeiro;
- Serviços de desratização: realização trimestral, com previsibilidade de execução todos meses de abril, julho, outubro e janeiro;
- Serviço de controle, remoção e tratamento de aracnídeos e outros animais sinantrópicos: realização trimestral, com previsibilidade de execução todos meses de abril, julho, outubro e janeiro;

*OBS: O contrato firmado poderá ser prorrogado até o limite de 60 (sessenta) meses, nos termos do inciso II, art. 57 da Lei nº 8.666/1993 e suas alterações (e demais dispositivos legais pertinentes).*

## 9. Estimativa do Valor da Contratação

**Valor da média simples (anual) obtida, com base nas 4 (quatro) propostas coletadas:** (21.000,00 + 24.240,00 + 16.800,00 + 21.600,00) / 4 = **R\$ 20.910,00** (vinte mil e novecentos e dez reais);

## **10. Justificativa para o Parcelamento ou não da Solução**

A presente solução não será parcelada por se tratar de execução de serviço de natureza continuada (sem dedicação exclusiva de mão-de-obra).

## **11. Contratações Correlatas e/ou Interdependentes**

Não há contratações correlatas e/ou interdependentes

## **12. Alinhamento entre a Contratação e o Planejamento**

O objeto da contratação se relaciona com o Plano de Desenvolvimento Institucional 2019 - 2023 do IFSP, especialmente nos itens 1.5.1 Governança, integridade, gestão de riscos e controles internos e 1.5.2 Compliance, de forma a manter estrutura organizacional em conformidade com leis e regulamentos externos e internos, o que significa atender aos normativos dos órgãos reguladores conforme o tema e de acordo com as atividades desenvolvidas pelo Campus, neste caso específico refere-se a manter as instalações em conformidade com a legislação vigente e em nível de segurança adequado ao pleno funcionamento.

A presente contratação está devidamente planejada no Plano Anual de Contratações 2022.

## **13. Resultados Pretendidos**

O objetivo da presente contratação é o fornecimento de um serviço contínuo e especializado, de boa qualidade, com intervenções/aplicações bem planejadas e realizadas dentro dos parâmetros de qualidade exigidos por esta Instituição Federal de Ensino e de acordo com a legislação e normas de biossegurança vigentes, de forma a conservar todas as funcionalidades das instalações físicas do Campus e a manutenção de um ambiente saudável livre de pragas, doenças e outros animais sinantrópicos, promovendo a manutenção da saúde, integridade física e bem-estar de todos os usuários das dependências do Campus e demais integrantes da comunidade.

## **14. Providências a serem Adotadas**

Durante a execução do objeto, a equipe de fiscalização do contrato deverá monitorar constantemente o nível de qualidade dos serviços para evitar a sua degeneração, devendo intervir para requerer à CONTRATADA a correção das faltas, falhas e irregularidades constatadas, observando as disposições contidas no Edital e fazendo uso do Instrumento de Medição de Resultados - IMR.

## **15. Possíveis Impactos Ambientais**

A empresa contratada, bem como o Campus Piracicaba do IFSP, deverão atender - no que couber - os critérios de sustentabilidade ambiental previstos na Instrução Normativa SLTI/MPOG nº 01, de 19/01/2010, bem como os demais dispositivos legais inerentes aos serviços de dedetização.

## 16. Declaração de Viabilidade

Esta equipe de planejamento declara **viável** esta contratação.

### 16.1. Justificativa da Viabilidade

Vistas, analisadas e examinadas todas as especificações inerentes ao objeto da presente contratação, esta equipe de planejamento declara viável a contratação dos aludidos serviços continuados.

## 17. Responsáveis

REGINALDO APARECIDO CAMILO DE MORAES

Coordenador de Licitações e Contratos (CLT-PRC)

ROSSANA CRISTIANE LOPES TRIANO

Coordenadora de Almoxarifado, Manutenção e Patrimônio (CAP-PRC)

CARLA PATRICIA MANIA DE OLIVEIRA

Diretor Adjunta de Administração (DAA-PRC)

MARIO BENASSI JUNIOR

Assistente em Administração (CAP-PRC)

EDSON CASTELOTTI

Assistente em Administração (CAP-PRC)

AGUINALDO LUIZ DE BARROS LORANDI

Diretor Geral (DRG/PRC)

# ANEXO I

## TERMO DE REFERÊNCIA

**Campus Piracicaba do IFSP – CNPJ nº 10.882.594/0016-41**  
**Pregão Eletrônico nº 7528/2022**  
**Processo Administrativo 23435.001701.2022-75**

### 1. DO OBJETO

1.1. Contratação de pessoa jurídica para prestação de serviços continuados - sem dedicação exclusiva de mão-de-obra - de dedetização para o Campus Piracicaba do IFSP, compreendendo desinsetização, desratização, controle/remoção de aracnídeos e outros animais sinantrópicos, conforme condições, quantidades e exigências a serem estabelecidas no Edital do certame e seus Anexos.

| Item | Descrição   | CATSER | Valor anual do Serviço (estimado) |
|------|---|--------|-----------------------------------|
| 1    | Contratação de pessoa jurídica para prestação de serviços continuados - sem dedicação exclusiva de mão-de-obra - de dedetização para o Campus Piracicaba do IFSP, compreendendo desinsetização, desratização, controle/remoção de aracnídeos e outros animais sinantrópicos, conforme condições, quantidades e exigências a serem estabelecidas no Edital do certame e seus Anexos. | 3417   | <b>R\$ 22.133,32</b>              |

1.2. O objeto em questão tem a natureza de serviço comum de desinsetização e desratização, de acordo com o especificado pelo código CATSER nº 3417 (desinsetização, desratização, dedetização), verificado na ferramenta de busca CATMAT/CATSER) do sítio eletrônico [www.comprasgovernamentais.gov.br](http://www.comprasgovernamentais.gov.br);

1.3. O quantitativo, além do código CATSER, está discriminado na tabela acima;

1.4. A presente contratação adotará como regime de execução a Empreitada por Preço Global;

1.5. O prazo de vigência do contrato é de 12 (doze) meses, podendo ser prorrogado por interesse entre as partes até o limite de 60 (sessenta) meses, com base no

art. 57, inciso II da Lei nº 8.666/1993 e suas alterações e demais diplomas legais pertinentes;

- 1.6. Ao valor da contratação estão inclusas todas as despesas ordinárias diretas e indiretas decorrentes da execução do objeto, inclusive tributos e/ou impostos, encargos sociais, trabalhistas, previdenciários, fiscais e comerciais incidentes, taxa de administração, frete, seguros e outros eventualmente necessários ao cumprimento integral do objeto da contratação.

## **2. JUSTIFICATIVAS E OBJETIVOS DA CONTRATAÇÃO**

- 2.1. A contratação dos serviços objeto deste termo de referência visa impedir, de modo integrado e utilizando métodos eficazes, que vetores e pragas urbanas, tais como roedores, aracnídeos, insetos voadores e rasteiros, entre outros animais sinantrópicos, se instalem ou se reproduzam no ambiente e dependências do Campus, de forma a preservar a saúde do público interno e externo usuário das dependências desta Instituição de Ensino, além de conservar o patrimônio da Instituição, em conformidade com a Resolução RDC nº 52/2009/ANVISA, que dispõe sobre o funcionamento das empresas especializadas na prestação de serviços de controle de vetores e pragas urbanas;
- 2.2. A ausência dos serviços em tela pode tornar insalubre o ambiente das dependências do Campus Piracicaba do IFSP, causar agravos à saúde dos usuários da Instituição, além de prejuízos econômicos ou ainda propiciar a disseminação de doenças e infecções, tais como dengue, febre amarela, etc.;
- 2.3. O objetivo da presente contratação é o fornecimento de um serviço especializado, de boa qualidade, com intervenções bem planejadas e realizadas dentro dos parâmetros de qualidade exigidos por esta Instituição Federal de Ensino, de forma a conservar todas as funcionalidades das instalações físicas do Campus e a manutenção de um ambiente saudável livre de pragas e doenças.

## **3. DESCRIÇÃO DA SOLUÇÃO**

- 3.1. Serviço de desinsetização: realização semestral, com previsibilidade de execução todo mês de julho e janeiro;
- 3.2. Serviços de desratização: realização trimestral, com previsibilidade de execução todo mês de abril, julho, outubro e janeiro;
- 3.3. Serviço de controle, remoção e tratamento de aracnídeos e outros animais sinantrópicos: realização trimestral, com previsibilidade de execução todo mês de abril, julho, outubro e janeiro;
- 3.4. A previsibilidade de aplicação dos serviços objeto da presente contratação poderá ser alterada, observado o interesse da Administração;
- 3.5. As técnicas, equipamentos e materiais empregados na realização dos serviços deverão ser suficientes ao objeto da presente contratação, bem como ser

- adequadas às características das edificações do Campus Piracicaba do IFSP, bem como seu mobiliário e seu funcionamento;
- 3.6. Os serviços objetos da presente contratação deverão ser executados fora do horário de expediente e atividades acadêmicas do Campus, de modo que não precise haver as suas respectivas desocupações que impliquem na interrupção das suas atividades;
  - 3.7. A conclusão dos serviços objeto da presente contratação não exige a Contratada de responder pelos vícios aparentes e ocultos segundo disposições legais e previstas no Edital e seus Anexos, bem como normas de proteção ao consumidor;
  - 3.8. A Contratada será objetivamente responsável direta por quaisquer danos à integridade de servidores, discentes ou terceiros, na hipótese de não serem adotadas as cautelas recomendadas pelo fabricante, órgãos regulamentadores e de saúde e controladores/fiscalizadores, contratadas ou aquelas incluídas no Edital e seus Anexos.

#### **4. DA CLASSIFICAÇÃO DOS SERVIÇOS E FORMA DE SELEÇÃO DO FORNECEDOR**

- 4.1. Trata-se de serviço comum, de natureza continuada sem dedicação exclusiva de mão de obra, a ser contratado na modalidade pregão em sua forma eletrônica, com base na Lei nº 10.520/2002, Lei nº 8.666/1993 e alterações e demais dispositivos legais pertinentes;
- 4.2. Os serviços a serem contratados enquadram-se nos pressupostos do Decreto nº 9.507, de 21 de setembro de 2018, não se constituindo em quaisquer das atividades, previstas no art. 3º do aludido decreto, cuja execução indireta é vedada.
- 4.3. A prestação dos serviços não gera vínculo empregatício entre os empregados da CONTRATADA e a CONTRATANTE, vedando-se qualquer relação entre estes que caracterize pessoalidade e subordinação direta.
- 4.4. Os licitantes assumem todos os custos de preparação e apresentação de suas propostas e a Administração não será, em nenhum caso, responsável por esses custos, independentemente da condução ou do resultado do certame.

#### **5. REQUISITOS DA CONTRATAÇÃO**

- 5.1. Prestação de serviços continuados - sem dedicação exclusiva de mão-de-obra - de dedetização para o Campus Piracicaba do IFSP, compreendendo desinsetização, desratização, controle/remoção de aracnídeos e outros animais sinantrópicos, conforme condições, quantidades e exigências estabelecidas no Edital do certame e seus Anexos.
- 5.2. A duração do termo de contrato, que será formalizado entre Contratante e Contratada, será de 12 (doze) meses, podendo ser prorrogado até o limite de 60 (sessenta) meses de acordo com o art. 57, inciso II da Lei nº 8.666/1993, com

- vistas a garantir a execução das aplicações de acordo com o estipulado no presente termo de referência;
- 5.3. A Contratada deverá adotar boas práticas de sustentabilidade na execução dos serviços, utilização de equipamentos, no fornecimento de materiais e orientações aos colaboradores, em conformidade com a legislação em vigor;
  - 5.4. A Contratada é obrigada a efetuar o recolhimento das embalagens vazias e respectivas tampas dos produtos químicos utilizados no combate e prevenção das pragas, mediante comprovante de recebimento, para fins de destinação final ambientalmente adequada, a cargo das empresas titulares do registro, produtoras e comercializadoras, ou de posto de recebimento ou centro de recolhimento licenciado e credenciado, observadas as instruções constantes dos rótulos e das bulas, conforme: art. 33, inciso I da lei nº 12.305/2010; art. 53 do Decreto nº 4.074/2002 e demais dispositivos legais pertinentes;
  - 5.5. Caberá à Contratada executar os serviços em estrita conformidade com os requisitos de licenciamento, procedimentos e práticas operacionais definidos na Resolução RDC ANVISA nº 52/2009, destacando-se as metodologias direcionadas para a redução do impacto ao meio ambiente, à saúde do consumidor e do aplicador dos produtos;
  - 5.6. Os produtos utilizados deverão ter as seguintes características: não causar manchas; ser antialérgicos; tornarem-se inodoros após 90 (noventa) minutos de aplicação; ser inofensivos à saúde humana; estarem compreendidos dentre aqueles permitidos pela Portaria SNVS nº 10/1985 e suas atualizações; aqueles aplicados nos espelhos d'água para combate às larvas de moscas não deverá ser nocivos às plantas e peixes; não danificar ou causar morte de plantas de canteiros, árvores e gramados;
  - 5.7. Os produtos utilizados, além de obedecerem às exigências prescritas nos itens anteriores, deverão ser devidamente licenciados pela entidade sanitária pública competente;
  - 5.8. A Contratada deverá fornecer aos seus profissionais os equipamentos de segurança que se fizerem necessários para a execução de serviços e fiscalizar o uso, em especial, pelo que consta na Norma Regulamentadora nº 6 do Ministério do Trabalho e Emprego;
  - 5.9. Poderão participar do certame todas as empresas e fornecedores devidamente cadastrados do SICAF e que estejam, na forma da legislação vigente, aptas a fornecer o objeto nas características ora mencionadas.
  - 5.10. Além dos pontos acima, o adjudicatário deverá apresentar declaração de que tem pleno conhecimento das condições necessárias para a prestação do serviço como requisito para celebração do contrato.



## 6. CRITÉRIOS DE SUSTENTABILIDADE

6.1. A empresa contratada, bem como o Campus Piracicaba do IFSP, deverá atender – no que couber – os critérios de sustentabilidade ambiental previstos na Instrução Normativa SLTI/MPOG nº 01, de 19/01/2010, bem como os demais dispositivos legais inerentes aos serviços de dedetização.

## 7. VISTORIA PARA LICITAÇÃO

7.1. Para o correto dimensionamento e elaboração de sua proposta, o licitante poderá realizar vistoria nas instalações do local de execução dos serviços, acompanhado por servidor designado para esse fim, de segunda à sexta-feira, das 09h às 16h, devendo o agendamento ser efetuado previamente [clt.prc@ifsp.edu.br](mailto:clt.prc@ifsp.edu.br), podendo sua realização ser comprovada por: Declaração emitida pelo licitante de que conhece as condições locais para execução do objeto ou que realizou vistoria no local do evento, conforme item 3.3 do Anexo VII-A da IN SEGES/MP nº 5/2017. Caso o licitante opte pela não realização de vistoria, declarar que tem pleno conhecimento das condições e peculiaridades inerentes à natureza do trabalho, que assume total responsabilidade por este fato e que não utilizará deste para quaisquer questionamentos futuros que ensejem avenças técnicas ou financeiras com o Campus Piracicaba do IFSP;

7.2. O prazo para vistoria iniciar-se-á no dia útil seguinte ao da publicação do Edital, estendendo-se até o dia útil anterior à data prevista para a abertura da sessão pública.

7.2.1. Para a vistoria o licitante, ou o seu representante legal, deverá estar devidamente identificado, apresentando documento de identidade civil e documento expedido pela empresa comprovando sua habilitação para a realização da vistoria.

7.3. Por ocasião da vistoria, ao licitante, ou ao seu representante legal, poderá ser entregue CD-ROM, “pen-drive” ou outra forma compatível de reprodução, contendo as informações relativas ao objeto da licitação, para que a empresa tenha condições de bem elaborar sua proposta.

7.4. A não realização da vistoria não poderá embasar posteriores alegações de desconhecimento das instalações, dúvidas ou esquecimentos de quaisquer detalhes dos locais da prestação dos serviços, devendo a licitante vencedora assumir os ônus dos serviços decorrentes.

7.5. A licitante deverá declarar que tomou conhecimento de todas as informações e das condições locais para o cumprimento das obrigações objeto da licitação.

## 8. MODELO DE EXECUÇÃO DO OBJETO

8.1. A execução do objeto seguirá a seguinte dinâmica:

- 8.1.1. Serviço de desinsetização: realização semestral, com previsibilidade de execução todo mês de julho e janeiro (mediante prévio agendamento);
- 8.1.2. Serviços de desratização: realização trimestral, com previsibilidade de execução todo mês de abril, julho, outubro e janeiro (mediante prévio agendamento);
- 8.1.3. Serviço de controle, remoção e tratamento de aracnídeos e outros animais sinantrópicos: realização trimestral, com previsibilidade de execução todo mês de abril, julho, outubro e janeiro (mediante prévio agendamento);
- 8.1.4. A previsibilidade de aplicação dos serviços objeto da presente contratação poderá ser alterada, observado o interesse da Administração (mediante prévio agendamento);
- 8.1.5. As técnicas, equipamentos e materiais empregados na realização dos serviços deverão ser suficientes ao objeto da presente contratação, bem como ser adequadas às características das edificações do Campus Piracicaba do IFSP, bem como seu mobiliário e seu funcionamento;
- 8.1.6. Os serviços objetos da presente contratação deverão ser executados fora do horário de expediente e atividades acadêmicas do Campus, de modo que não precise haver as suas respectivas desocupações que impliquem na interrupção das suas atividades;
- 8.1.7. Os profissionais utilizados pela Contratada, durante a execução dos serviços, deverão estar previamente uniformizados, identificados e dotados de equipamentos de proteção individual e – no que couber – equipamentos de proteção coletiva, obedecidas a legislação trabalhista e demais dispositivos legais pertinentes no âmbito dos serviços de dedetização;

## **9. MATERIAIS A SEREM DISPONIBILIZADOS**

- 9.1. Para a perfeita execução dos serviços, a Contratada deverá disponibilizar os materiais, equipamentos, ferramentas e utensílios necessários, nas quantidades estimadas e qualidades a seguir estabelecidas, promovendo sua substituição quando necessário:
  - 9.1.1. Todo material, insumos, produtos e demais apontamentos percorridos no subitem anterior, que serão utilizados na execução do objeto, deverão ser novos e de boa qualidade, cabendo a substituição daqueles que não atendam tais exigências;
  - 9.1.2. Após conclusão dos serviços necessários ao integral cumprimento do objeto da presente contratação, a Contratada deverá entregar o local limpo e devidamente livre de lixo, entulho, detritos, poeira, sujeira e

outros elementos nocivos que possam se espalhar pelas dependências do Campus, o que poderia ocasionar eventuais transtornos no desenvolvimento das demais atividades pertinentes à Instituição de Ensino, impactando direta e indiretamente na mobilidade, saúde, segurança e integridade dos usuários das dependências do Campus.

9.1.3. Observar, durante a prestação dos serviços, as Normas e Legislação discorridas no item 5 do presente termo de referência, bem como suas alterações e outros dispositivos legais pertinentes.

9.2. O prazo de execução dos serviços será de 12 (doze) meses, a iniciar a partir do primeiro semestre de 2023. O prazo de vigência da presente contratação poderá ser prorrogado até o limite de 60 (sessenta) meses, nos termos preconizados na Lei nº 8.666/1993 e suas alterações.

## **10.0 INFORMAÇÕES RELEVANTES AO DIMENSIONAMENTO DA PROPOSTA**

- 10.1 O média móvel diária de usuários das dependências do Campus Piracicaba do IFSP (considerando servidores, alunos, colaboradores terceirizados, visitantes e demais membros da comunidade) gira em torno de pouco mais de 1.950 (um mil e novecentas e cinquenta pessoas);
- 10.2 A área total das dependências desta Instituição de Ensino é de pouco mais 20.000 m<sup>2</sup>;
- 10.3 Em anexo ao Edital estão todas as plantas e projetos recentes de todas as instalações e benfeitorias existentes nas dependências do Campus Piracicaba do IFSP, o que auxiliará no correto e preciso dimensionamento da proposta por parte dos licitantes interessados.
- 10.4 Os únicos setores das dependências do Campus que não receberão aplicações de dedetização são: cantina e portaria (aplicação apenas na área externa adjacente).

## **11.0 OBRIGAÇÕES DA CONTRATANTE**

- 11.1 Exigir o cumprimento de todas as obrigações assumidas pela Contratada, de acordo com as cláusulas contratuais e os termos de sua proposta;
- 11.2 Exercer o acompanhamento e a fiscalização dos serviços, por servidor especialmente designado, anotando em registro próprio as falhas detectadas, indicando dia, mês e ano, bem como o nome dos empregados eventualmente envolvidos, e encaminhando os apontamentos à autoridade competente para as providências cabíveis;
- 11.3 Notificar a Contratada por escrito da ocorrência de eventuais imperfeições, falhas ou irregularidades constatadas no curso da execução dos serviços, fixando prazo para a sua correção, certificando-se que as soluções por ela propostas sejam as mais adequadas;

- 11.4 Pagar à Contratada o valor resultante da prestação do serviço, no prazo e condições estabelecidas neste Termo de Referência;
- 11.5 Efetuar as retenções tributárias devidas sobre o valor da Nota Fiscal/Fatura da contratada, no que couber, em conformidade com o item 6 do Anexo XI da IN SEGES/MP n. 5/2017.
- 11.6 Não praticar atos de ingerência na administração da Contratada, tais como:
  - 11.6.1 Exercer o poder de mando sobre os empregados da Contratada, devendo reportar-se somente aos prepostos ou responsáveis por ela indicados, exceto quando o objeto da contratação prever o atendimento direto, tais como nos serviços de recepção e apoio ao usuário;
  - 11.6.2 Direcionar a contratação de pessoas para trabalhar nas empresas Contratadas;
  - 11.6.3 Considerar os trabalhadores da Contratada como colaboradores eventuais do próprio órgão ou entidade responsável pela contratação, especialmente para efeito de concessão de diárias e passagens.
- 11.7 Fornecer por escrito as informações necessárias para o desenvolvimento dos serviços objeto do contrato;
- 11.8 Realizar avaliações periódicas da qualidade dos serviços, após seu recebimento;
- 11.9 Cientificar o órgão de representação judicial da UFSP para adoção das medidas cabíveis quando do descumprimento das obrigações pela Contratada;
- 11.10 Arquivar, entre outros documentos, quando couber, projetos, "as built", especificações técnicas, orçamentos, termos de recebimento, contratos e aditamentos, relatórios de inspeções técnicas após o recebimento do serviço e notificações expedidas;
- 11.11 Fiscalizar o cumprimento dos requisitos legais, quando a contratada houver se beneficiado da preferência estabelecida pelo art. 3º, § 5º, da Lei nº 8.666, de 1993.
- 11.12 Assegurar que o ambiente de trabalho, inclusive seus equipamentos e instalações, apresentem condições adequadas ao cumprimento, pela contratada, das normas de segurança e saúde no trabalho, quando o serviço for executado em suas dependências, ou em local por ela designado.

## **12.0 OBRIGAÇÕES DA CONTRATADA**

- 12.1 Executar os serviços conforme especificações deste Termo de Referência e de sua proposta, com a alocação dos empregados necessários ao perfeito cumprimento das cláusulas contratuais, além de fornecer e utilizar os materiais e equipamentos, ferramentas e utensílios necessários, na qualidade e quantidade mínimas especificadas neste Termo de Referência e em sua proposta;

- 12.2 Reparar, corrigir, remover ou substituir, às suas expensas, no total ou em parte, no prazo fixado pelo fiscal do contrato, os serviços efetuados em que se verificarem vícios, defeitos ou incorreções resultantes da execução ou dos materiais empregados;
- 12.3 Responsabilizar-se pelos vícios e danos decorrentes da execução do objeto, bem como por todo e qualquer dano causado à União ou à entidade federal, devendo ressarcir imediatamente a Administração em sua integralidade, ficando a Contratante autorizada a descontar da garantia, caso exigida no edital, ou dos pagamentos devidos à Contratada, o valor correspondente aos danos sofridos;
- 12.4 Utilizar empregados habilitados e com conhecimentos básicos dos serviços a serem executados, em conformidade com as normas e determinações em vigor;
- 12.5 Vedar a utilização, na execução dos serviços, de empregado que seja familiar de agente público ocupante de cargo em comissão ou função de confiança no órgão Contratante, nos termos do artigo 7º do Decreto nº 7.203, de 2010;
- 12.6 Quando não for possível a verificação da regularidade no Sistema de Cadastro de Fornecedores – SICAF, a empresa contratada deverá entregar ao setor responsável pela fiscalização do contrato, até o dia trinta do mês seguinte ao da prestação dos serviços, os seguintes documentos: 1) prova de regularidade relativa à Seguridade Social; 2) certidão conjunta relativa aos tributos federais e à Dívida Ativa da União; 3) certidões que comprovem a regularidade perante a Fazenda Municipal ou Distrital do domicílio ou sede do contratado; 4) Certidão de Regularidade do FGTS – CRF; e 5) Certidão Negativa de Débitos Trabalhistas – CNDT, conforme alínea "c" do item 10.2 do Anexo VIII-B da IN SEGES/MP n. 5/2017;
- 12.7 Responsabilizar-se pelo cumprimento das obrigações previstas em Acordo, Convenção, Dissídio Coletivo de Trabalho ou equivalentes das categorias abrangidas pelo contrato, por todas as obrigações trabalhistas, sociais, previdenciárias, tributárias e as demais previstas em legislação específica, cuja inadimplência não transfere a responsabilidade à Contratante;
- 12.8 Comunicar ao Fiscal do contrato, imediatamente ou no prazo máximo de 24 (vinte e quatro) horas, qualquer ocorrência anormal ou acidente que se verifique no local dos serviços.
- 12.9 Prestar todo esclarecimento ou informação solicitada pela Contratante ou por seus prepostos, garantindo-lhes o acesso, a qualquer tempo, ao local dos trabalhos, bem como aos documentos relativos à execução do empreendimento.
- 12.10 Paralisar, por determinação da Contratante, qualquer atividade que não esteja sendo executada de acordo com a os Procedimentos Operacionais Padronizados da unidade específica boa técnica ou que ponha em risco a segurança de pessoas ou bens de terceiros.
- 12.11 Promover a guarda, manutenção e vigilância de materiais, ferramentas, e tudo o que for necessário à execução dos serviços, durante a vigência do contrato.

- 12.12 Promover a organização técnica e administrativa dos serviços, de modo a conduzi-los eficaz e eficientemente, de acordo com os documentos e especificações que integram este Termo de Referência, no prazo determinado.
- 12.13 Conduzir os trabalhos com estrita observância às normas da legislação pertinente, cumprindo as determinações dos Poderes Públicos, mantendo sempre limpo o local dos serviços e nas melhores condições de segurança, higiene e disciplina.
- 12.14 Submeter previamente, por escrito, à Contratante, para análise e aprovação, quaisquer mudanças nos métodos executivos que fujam às especificações do memorial descritivo.
- 12.15 Não permitir a utilização de qualquer trabalho do menor de dezesseis anos, exceto na condição de aprendiz para os maiores de quatorze anos; nem permitir a utilização do trabalho do menor de dezoito anos em trabalho noturno, perigoso ou insalubre;
- 12.16 Manter durante toda a vigência do contrato, em compatibilidade com as obrigações assumidas, todas as condições de habilitação e qualificação exigidas na licitação;
- 12.17 Cumprir, durante todo o período de execução do contrato, a reserva de cargos prevista em lei para pessoa com deficiência ou para reabilitado da Previdência Social, bem como as regras de acessibilidade previstas na legislação, quando a contratada houver se beneficiado da preferência estabelecida pela Lei nº 13.146, de 2015.
- 12.18 Guardar sigilo sobre todas as informações obtidas em decorrência do cumprimento do contrato;
- 12.19 Arcar com o ônus decorrente de eventual equívoco no dimensionamento dos quantitativos de sua proposta, inclusive quanto aos custos variáveis decorrentes de fatores futuros e incertos, tais como os valores providos com o quantitativo de vale transporte, devendo complementá-los, caso o previsto inicialmente em sua proposta não seja satisfatório para o atendimento do objeto da licitação, exceto quando ocorrer algum dos eventos arrolados nos incisos do § 1º do art. 57 da Lei nº 8.666, de 1993.
- 12.20 Cumprir, além dos postulados legais vigentes de âmbito federal, estadual ou municipal, as normas de segurança da Contratante;
- 12.21 Prestar os serviços dentro dos parâmetros e rotinas estabelecidos, fornecendo todos os materiais, equipamentos e utensílios em quantidade, qualidade e tecnologia adequadas, com a observância às recomendações aceitas pela boa técnica, normas e legislação;
- 12.22 Assegurar à CONTRATANTE, em conformidade com o previsto no subitem 6.1, “a” e “b”, do Anexo VII – F da Instrução Normativa SEGES/MP nº 5, de 25/05/2017:
  - 12.22.1 O direito de propriedade intelectual dos produtos desenvolvidos, inclusive sobre as eventuais adequações e atualizações que vierem a

ser realizadas, logo após o recebimento de cada parcela, de forma permanente, permitindo à Contratante distribuir, alterar e utilizar os mesmos sem limitações;

12.22.2 Os direitos autorais da solução, do projeto, de suas especificações técnicas, da documentação produzida e congêneres, e de todos os demais produtos gerados na execução do contrato, inclusive aqueles produzidos por terceiros subcontratados, ficando proibida a sua utilização sem que exista autorização expressa da Contratante, sob pena de multa, sem prejuízo das sanções civis e penais cabíveis

12.23 Observar a legislação, resoluções e normativas vigentes inerentes ao objeto da presente contratação (dedetização);

### **13.0 DA SUBCONTRATAÇÃO**

13.1 Não será admitida, sob nenhuma hipótese, a subcontratação do objeto do presente termo de referência.

### **14.0 ALTERAÇÃO SUBJETIVA**

14.1 É admissível a fusão, cisão ou incorporação da contratada com/em outra pessoa jurídica, desde que sejam observados pela nova pessoa jurídica todos os requisitos de habilitação exigidos na licitação original; sejam mantidas as demais cláusulas e condições do contrato; não haja prejuízo à execução do objeto pactuado e haja a anuência expressa da Administração à continuidade do contrato.

### **15.0 CONTROLE E FISCALIZAÇÃO DA EXECUÇÃO**

15.1 A fiscalização do contrato, ao verificar que houve subdimensionamento da produtividade pactuada, sem perda da qualidade na execução do serviço, deverá comunicar à autoridade responsável para que esta promova a adequação contratual à produtividade efetivamente realizada, respeitando-se os limites de alteração dos valores contratuais previstos no § 1º do artigo 65 da Lei nº 8.666, de 1993.

15.2 A conformidade do material/técnica/equipamento a ser utilizado na execução dos serviços deverá ser verificada juntamente com o documento da Contratada que contenha a relação detalhada deles, de acordo com o estabelecido neste Termo de Referência, informando as respectivas quantidades e especificações técnicas, tais como: marca, qualidade e forma de uso.

15.3 O representante da Contratante deverá promover o registro das ocorrências verificadas, adotando as providências necessárias ao fiel cumprimento das

cláusulas contratuais, conforme o disposto nos §§ 1º e 2º do art. 67 da Lei nº 8.666, de 1993.

- 15.4 O descumprimento total ou parcial das obrigações e responsabilidades assumidas pela Contratada ensejará a aplicação de sanções administrativas, previstas neste Termo de Referência e na legislação vigente, podendo culminar em rescisão contratual, conforme disposto nos artigos 77 e 87 da Lei nº 8.666, de 1993.
- 15.5 As atividades de gestão e fiscalização da execução contratual devem ser realizadas de forma preventiva, rotineira e sistemática, podendo ser exercidas por servidores, equipe de fiscalização ou único servidor, desde que, no exercício dessas atribuições, fique assegurada a distinção dessas atividades e, em razão do volume de trabalho, não comprometa o desempenho de todas as ações relacionadas à Gestão do Contrato.
- 15.6 A fiscalização técnica dos contratos avaliará constantemente a execução do objeto.
- 15.7 Durante a execução do objeto, o fiscal técnico deverá monitorar constantemente o nível de qualidade dos serviços para evitar a sua degeneração, devendo intervir para requerer à CONTRATADA a correção das faltas, falhas e irregularidades constatadas.
- 15.8 O fiscal técnico deverá apresentar ao preposto da CONTRATADA a avaliação da execução do objeto ou, se for o caso, a avaliação de desempenho e qualidade da prestação dos serviços realizada.
- 15.9 Em hipótese alguma, será admitido que a própria CONTRATADA materialize a avaliação de desempenho e qualidade da prestação dos serviços realizada.
- 15.10 A CONTRATADA poderá apresentar justificativa para a prestação do serviço com menor nível de conformidade, que poderá ser aceita pelo fiscal técnico, desde que comprovada a excepcionalidade da ocorrência, resultante exclusivamente de fatores imprevisíveis e alheios ao controle do prestador.
- 15.11 Na hipótese de comportamento contínuo de desconformidade da prestação do serviço em relação à qualidade exigida, bem como quando esta ultrapassar os níveis mínimos toleráveis previstos nos indicadores, além dos fatores redutores, devem ser aplicadas as sanções à CONTRATADA de acordo com as regras previstas neste Termo de Referência.
- 15.12 O fiscal técnico poderá realizar avaliação diária, semanal ou mensal, desde que o período escolhido seja suficiente para avaliar ou, se for o caso, aferir o desempenho e qualidade da prestação dos serviços.
- 15.13 *A fiscalização da execução dos serviços abrange, ainda, as seguintes rotinas*



15.14 Utilizar o Instrumento de Medição de Resultado (IMR), conforme modelo previsto no Anexo II ou outro instrumento substituto para aferição da qualidade da prestação dos serviços, devendo haver o redimensionamento no pagamento com base nos indicadores estabelecidos, sempre que a CONTRATADA:

15.14.1 não produzir os resultados, deixar de executar, ou não executar com a qualidade mínima exigida as atividades contratadas; ou

15.14.2 deixar de utilizar materiais e recursos humanos exigidos para a execução do serviço, ou utilizá-los com qualidade ou quantidade inferior à demandada.

15.14.3 A utilização do IMR não impede a aplicação concomitante de outros mecanismos para a avaliação da prestação dos serviços.

15.15 As disposições previstas nesta cláusula não excluem o disposto no Anexo VIII da Instrução Normativa SEGES/MP nº 05, de 2017, aplicável no que for pertinente à contratação.

15.16 A fiscalização de que trata esta cláusula não exclui nem reduz a responsabilidade da CONTRATADA, inclusive perante terceiros, por qualquer irregularidade, ainda que resultante de imperfeições técnicas, vícios redibitórios, ou emprego de material inadequado ou de qualidade inferior e, na ocorrência desta, não implica corresponsabilidade da CONTRATANTE ou de seus agentes, gestores e fiscais, de conformidade com o art. 70 da Lei nº 8.666, de 1993.

## **16.0 DOS CRITÉRIOS DE AFERIÇÃO E MEDIÇÃO PARA FATURAMENTO**

16.1 A avaliação da execução do objeto utilizará o *Instrumento de Medição de Resultado (IMR)*, conforme modelo previsto no INSTRUMENTO DE MEDIÇÃO DE RESULTADOS (IMR), anexo do Edital, devendo haver o redimensionamento no pagamento com base nos indicadores estabelecidos, sempre que a CONTRATADA:

a) não produzir os resultados, deixar de executar, ou não executar com a qualidade mínima exigida as atividades contratadas; ou

b) deixar de utilizar materiais e recursos humanos exigidos para a execução do serviço, ou utilizá-los com qualidade ou quantidade inferior à demandada.

16.2 Nos termos do item 1, do Anexo VIII-A da Instrução Normativa SEGES/MP nº 05, de 2017, será indicada a retenção ou glosa no pagamento, proporcional à irregularidade verificada, sem prejuízo das sanções cabíveis, caso se constate que a Contratada:

16.2.1 não produziu os resultados acordados;

16.2.2 deixou de executar as atividades contratadas, ou não as executou com a qualidade mínima exigida;

16.2.3 deixou de utilizar os materiais e recursos humanos exigidos para a execução do serviço, ou utilizou-os com qualidade ou quantidade inferior à demandada.

## **17.0 DO RECEBIMENTO E ACEITAÇÃO DO OBJETO**

17.1 A emissão da Nota Fiscal/Fatura deve ser precedida do recebimento definitivo dos serviços, nos termos abaixo.

17.2 No prazo de até 5 dias corridos do adimplemento da parcela, a CONTRATADA deverá entregar toda a documentação comprobatória do cumprimento da obrigação contratual;

17.3 O recebimento provisório será realizado pelo fiscal técnico, administrativo e setorial ou pela equipe de fiscalização após a entrega da documentação acima, da seguinte forma:

17.3.1 A contratante realizará inspeção minuciosa de todos os serviços executados, por meio de profissionais técnicos competentes, acompanhados dos profissionais encarregados pelo serviço, com a finalidade de verificar a adequação dos serviços e constatar e relacionar os arremates, retoques e revisões finais que se fizerem necessários.

17.3.1.1 Para efeito de recebimento provisório, ao final de cada período mensal, o fiscal técnico do contrato deverá apurar o resultado das avaliações da execução do objeto e, se for o caso, a análise do desempenho e qualidade da prestação dos serviços realizados em consonância com os indicadores previstos no ato convocatório, que poderá resultar no redimensionamento de valores a serem pagos à contratada, registrando em relatório a ser encaminhado ao gestor do contrato.

17.3.1.2 A Contratada fica obrigada a reparar, corrigir, remover, reconstruir ou substituir, às suas expensas, no todo ou em parte, o objeto em que se verificarem vícios, defeitos ou incorreções resultantes da execução ou materiais empregados, cabendo à fiscalização não atestar a última e/ou única medição de serviços até que sejam sanadas todas as eventuais pendências que possam vir a ser apontadas no Recebimento Provisório.

17.3.1.3 O recebimento provisório também ficará sujeito, quando cabível, à conclusão de todos os testes de campo e à entrega dos Manuais e Instruções exigíveis.

17.3.2 No prazo de até 10 dias corridos a partir do recebimento dos documentos da CONTRATADA, cada fiscal ou a equipe de fiscalização deverá

- elaborar Relatório Circunstanciado em consonância com suas atribuições, e encaminhá-lo ao gestor do contrato.
- 17.3.2.1 Quando a fiscalização for exercida por um único servidor, o relatório circunstanciado deverá conter o registro, a análise e a conclusão acerca das ocorrências na execução do contrato, em relação à fiscalização técnica e administrativa e demais documentos que julgar necessários, devendo encaminhá-los ao gestor do contrato para recebimento definitivo.
- 17.3.2.2 Será considerado como ocorrido o recebimento provisório com a entrega do relatório circunstanciado ou, em havendo mais de um a ser feito, com a entrega do último.
- 17.3.2.2.1 Na hipótese de a verificação a que se refere o parágrafo anterior não ser procedida tempestivamente, reputar-se-á como realizada, consumando-se o recebimento provisório no dia do esgotamento do prazo.
- 17.4 No prazo de até 10 (dez) dias corridos a partir do recebimento provisório dos serviços, o Gestor do Contrato deverá providenciar o recebimento definitivo, ato que concretiza o ateste da execução dos serviços, obedecendo as seguintes diretrizes:
- 17.4.1 Realizar a análise dos relatórios e de toda a documentação apresentada pela fiscalização e, caso haja irregularidades que impeçam a liquidação e o pagamento da despesa, indicar as cláusulas contratuais pertinentes, solicitando à CONTRATADA, por escrito, as respectivas correções;
- 17.4.2 Emitir Termo Circunstanciado para efeito de recebimento definitivo dos serviços prestados, com base nos relatórios e documentações apresentadas;
- e
- 17.4.3 Comunicar a empresa para que emita a Nota Fiscal ou Fatura, com o valor exato dimensionado pela fiscalização, com base no Instrumento de Medição de Resultado (IMR).
- 17.4.4 O recebimento provisório ou definitivo do objeto não exclui a responsabilidade da Contratada pelos prejuízos resultantes da incorreta execução do contrato, ou, em qualquer época, das garantias concedidas e das responsabilidades assumidas em contrato e por força das disposições legais em vigor (Lei nº 10.406, de 2002).
- 17.4.5 Os serviços poderão ser rejeitados, no todo ou em parte, quando em desacordo com as especificações constantes neste Termo de Referência e na proposta, devendo ser corrigidos/refeitos/substituídos no prazo fixado pelo fiscal do contrato, às custas da Contratada, sem prejuízo da aplicação de penalidades.

## 18.0 DO PAGAMENTO

- 18.1 A emissão da Nota Fiscal/Fatura será precedida do recebimento definitivo do serviço, conforme este Termo de Referência
- 18.2 Quando houver glosa parcial dos serviços, a contratante deverá comunicar a empresa para que emita a nota fiscal ou fatura com o valor exato dimensionado.
- 18.3 O pagamento será efetuado pela Contratante no prazo de 30 (trinta) dias, contados do recebimento da Nota Fiscal/Fatura.
- 18.3.1 Os pagamentos decorrentes de despesas cujos valores não ultrapassem o limite de que trata o inciso II do art. 24 da Lei 8.666, de 1993, deverão ser efetuados no prazo de até 5 (cinco) dias úteis, contados da data da apresentação da Nota Fiscal/Fatura, nos termos do art. 5º, § 3º, da Lei nº 8.666, de 1993.
- 18.4 A Nota Fiscal ou Fatura deverá ser obrigatoriamente acompanhada da comprovação da regularidade fiscal, constatada por meio de consulta on-line ao SICAF ou, na impossibilidade de acesso ao referido Sistema, mediante consulta aos sítios eletrônicos oficiais ou à documentação mencionada no art. 29 da Lei nº 8.666, de 1993.
- 18.4.1 Constatando-se, junto ao SICAF, a situação de irregularidade do fornecedor contratado, deverão ser tomadas as providências previstas no do art. 31 da Instrução Normativa nº 3, de 26 de abril de 2018.
- 18.5 O setor competente para proceder o pagamento deve verificar se a Nota Fiscal ou Fatura apresentada expressa os elementos necessários e essenciais do documento, tais como:
- 18.5.1 o prazo de validade;
- 18.5.2 a data da emissão;
- 18.5.3 os dados do contrato e do órgão contratante;
- 18.5.4 o período de prestação dos serviços;
- 18.5.5 o valor a pagar; e
- 18.5.6 eventual destaque do valor de retenções tributárias cabíveis.
- 18.6 Havendo erro na apresentação da Nota Fiscal/Fatura, ou circunstância que impeça a liquidação da despesa, o pagamento ficará sobrestado até que a Contratada providencie as medidas saneadoras. Nesta hipótese, o prazo para pagamento iniciar-se-á após a comprovação da regularização da situação, não acarretando qualquer ônus para a Contratante;
- 18.7 Será considerada data do pagamento o dia em que constar como emitida a ordem bancária para pagamento.

- 18.8 Antes de cada pagamento à contratada, será realizada consulta ao SICAF para verificar a manutenção das condições de habilitação exigidas no edital.
- 18.9 Constatando-se, junto ao SICAF, a situação de irregularidade da contratada, será providenciada sua notificação, por escrito, para que, no prazo de 5 (cinco) dias úteis, regularize sua situação ou, no mesmo prazo, apresente sua defesa. O prazo poderá ser prorrogado uma vez, por igual período, a critério da contratante.
- 18.10 Não havendo regularização ou sendo a defesa considerada improcedente, a contratante deverá comunicar aos órgãos responsáveis pela fiscalização da regularidade fiscal quanto à inadimplência da contratada, bem como quanto à existência de pagamento a ser efetuado, para que sejam acionados os meios pertinentes e necessários para garantir o recebimento de seus créditos.
- 18.11 Persistindo a irregularidade, a contratante deverá adotar as medidas necessárias à rescisão contratual nos autos do processo administrativo correspondente, assegurada à contratada a ampla defesa.
- 18.12 Havendo a efetiva execução do objeto, os pagamentos serão realizados normalmente, até que se decida pela rescisão do contrato, caso a contratada não regularize sua situação junto ao SICAF.
- 18.12.1 Será rescindido o contrato em execução com a contratada inadimplente no SICAF, salvo por motivo de economicidade, segurança nacional ou outro de interesse público de alta relevância, devidamente justificado, em qualquer caso, pela máxima autoridade da contratante.
- 18.13 Previamente à emissão de nota de empenho e a cada pagamento, a Administração deverá realizar consulta ao SICAF para identificar possível suspensão temporária de participação em licitação, no âmbito do órgão ou entidade, proibição de contratar com o Poder Público, bem como ocorrências impeditivas indiretas, observado o disposto no art. 29, da Instrução Normativa nº 3, de 26 de abril de 2018.
- 18.14 Quando do pagamento, será efetuada a retenção tributária prevista na legislação aplicável, em especial a prevista no artigo 31 da Lei 8.212, de 1993, nos termos do item 6 do Anexo XI da IN SEGES/MP n. 5/2017, quando couber.
- 18.15 É vedado o pagamento, a qualquer título, por serviços prestados, à empresa privada que tenha em seu quadro societário servidor público da ativa do órgão contratante, com fundamento na Lei de Diretrizes Orçamentárias vigente.
- 18.16 Nos casos de eventuais atrasos de pagamento, desde que a Contratada não tenha concorrido, de alguma forma, para tanto, o valor devido deverá ser acrescido de atualização financeira, e sua apuração se fará desde a data de

seu vencimento até a data do efetivo pagamento, em que os juros de mora serão calculados à taxa de 0,5% (meio por cento) ao mês, ou 6% (seis por cento) ao ano, mediante aplicação das seguintes fórmulas:

$$EM = I \times N \times VP, \text{ sendo:}$$

EM = Encargos moratórios;

N = Número de dias entre a data prevista para o pagamento e a do efetivo pagamento;

VP = Valor da parcela a ser paga.

I = Índice de compensação financeira = 0,00016438, assim apurado:

$$I = (TX) \quad I = \frac{(6 / 100)}{365} \quad I = 0,00016438$$

TX = Percentual da taxa anual = 6%

## 19.0 REAJUSTE

19.1 Os preços inicialmente contratados são fixos e irremovíveis no prazo de um ano contado da data limite para a apresentação das propostas.

19.2 Após o interregno de um ano, e independentemente de pedido da CONTRATADA, os preços iniciais serão reajustados, mediante a aplicação, pela CONTRATANTE, do índice IPCA/IBGE, exclusivamente para as obrigações iniciadas e concluídas após a ocorrência da anualidade, com base na seguinte fórmula (art. 5º do Decreto n.º 1.054, de 1994):

$$R = V (I - I^{\circ}) / I^{\circ}, \text{ onde:}$$

R = Valor do reajuste procurado;

V = Valor contratual a ser reajustado;

I<sup>o</sup> = índice inicial - refere-se ao índice de custos ou de preços correspondente à data fixada para entrega da proposta na licitação;

I = Índice relativo ao mês do reajustamento;

19.3. Nos reajustes subsequentes ao primeiro, o interregno mínimo de um ano será contado a partir dos efeitos financeiros do último reajuste.

19.4. No caso de atraso ou não divulgação do índice de reajustamento, o CONTRATANTE pagará à CONTRATADA a importância calculada pela última variação conhecida, liquidando a diferença correspondente tão logo seja divulgado o índice definitivo.

- 19.5. Nas aferições finais, o índice utilizado para reajuste será, obrigatoriamente, o definitivo.
- 19.6. Caso o índice estabelecido para reajustamento venha a ser extinto ou de qualquer forma não possa mais ser utilizado, será adotado, em substituição, o que vier a ser determinado pela legislação então em vigor.
- 19.7. Na ausência de previsão legal quanto ao índice substituto, as partes elegerão novo índice oficial, para reajustamento do preço do valor remanescente, por meio de termo aditivo.
- 19.8. O reajuste será realizado por apostilamento.

## 20.0 GARANTIA DA EXECUÇÃO

- 20.1 Não haverá exigência de garantia contratual da execução, considerando que a contratação do objeto da presente contratação possui natureza continuada sem dedicação exclusiva de mão de obra

## 21.0 DAS SANÇÕES ADMINISTRATIVAS

- 21.1 Comete infração administrativa nos termos da Lei nº 10.520, de 2002, a CONTRATADA que:
- a) falhar na execução do contrato, pela inexecução, total ou parcial, de quaisquer das obrigações assumidas na contratação;
  - b) ensejar o retardamento da execução do objeto;
  - c) fraudar na execução do contrato;
  - d) comportar-se de modo inidôneo; ou
  - e) cometer fraude fiscal.
- 21.2 Pela inexecução total ou parcial do objeto deste contrato, a Administração pode aplicar à CONTRATADA as seguintes sanções:
- i) **Advertência por escrito**, quando do não cumprimento de quaisquer das obrigações contratuais consideradas faltas leves, assim entendidas aquelas que não acarretam prejuízos significativos para o serviço contratado;
  - ii) **Multa de:**
    - (1) 0,1% (um décimo por cento) até 0,2% (dois décimos por cento) por dia sobre o valor adjudicado em caso de atraso na execução dos serviços, limitada a incidência a 15 (quinze) dias. Após o décimo quinto dia e a critério da Administração, no caso de execução com atraso, poderá ocorrer a não-aceitação do objeto, de forma a configurar, nessa hipótese, inexecução total da

obrigação assumida, sem prejuízo da rescisão unilateral da avença;

- (2) 0,1% (um décimo por cento) até 10% (dez por cento) sobre o valor adjudicado, em caso de atraso na execução do objeto, por período superior ao previsto no subitem acima, ou de inexecução parcial da obrigação assumida;
- (3) 0,1% (um décimo por cento) até 15% (quinze por cento) sobre o valor adjudicado, em caso de inexecução total da obrigação assumida;
- (4) 0,2% a 3,2% por dia sobre o valor mensal do contrato, conforme detalhamento constante das **tabelas 1 e 2**, abaixo; e
- (5) 0,07% (sete centésimos por cento) do valor do contrato por dia de atraso na apresentação da garantia (seja para reforço ou por ocasião de prorrogação), observado o máximo de 2% (dois por cento). O atraso superior a 25 (vinte e cinco) dias autorizará a Administração CONTRATANTE a promover a rescisão do contrato;
- (6) as penalidades de multa decorrentes de fatos diversos serão consideradas independentes entre si.

iii) Suspensão de licitar e impedimento de contratar com o órgão, entidade ou unidade administrativa pela qual a Administração Pública opera e atua concretamente, pelo prazo de até dois anos;

iv) Sanção de impedimento de licitar e contratar com órgãos e entidades da União, com o consequente descredenciamento no SICAF pelo prazo de até cinco anos.

v) Declaração de inidoneidade para licitar ou contratar com a Administração Pública, enquanto perdurarem os motivos determinantes da punição ou até que seja promovida a reabilitação perante a própria autoridade que aplicou a penalidade, que será concedida sempre que a Contratada ressarcir a Contratante pelos prejuízos causados;

21.3 A Sanção de impedimento de licitar e contratar prevista no subitem “iv” também é aplicável em quaisquer das hipóteses previstas como infração administrativa neste Termo de Referência.

21.4 As sanções previstas nos subitens “i”, “iii”, “iv” e “v” poderão ser aplicadas à CONTRATADA juntamente com as de multa, descontando-a dos pagamentos a serem efetuados.



21.5 Para efeito de aplicação de multas, às infrações são atribuídos graus, de acordo com as tabelas 1 e 2:

**Tabela 1**

| <b>GRAU</b> | <b>CORRESPONDÊNCIA</b>                       |
|-------------|--|
| 1           | 0,2% ao dia sobre o valor mensal do contrato |
| 2           | 0,4% ao dia sobre o valor mensal do contrato |
| 3           | 0,8% ao dia sobre o valor mensal do contrato |
| 4           | 1,6% ao dia sobre o valor mensal do contrato |
| 5           | 3,2% ao dia sobre o valor mensal do contrato |

**Tabela 2**

| <b>INFRAÇÃO</b> |   |             |
|-----------------|---|-------------|
| <b>ITEM</b>     | <b>DESCRIÇÃO</b>  | <b>GRAU</b> |
| 1               | Permitir situação que crie a possibilidade de causar dano físico, lesão corporal ou consequências letais, por ocorrência;             | 05          |
| 2               | Suspender ou interromper, salvo motivo de força maior ou caso fortuito, os serviços contratuais por dia e por unidade de atendimento; | 04          |
| 3               | Manter funcionário sem qualificação para executar os serviços contratados, por empregado e por dia;                                   | 03          |

|   |  |    |
|---|--|----|
| 4   | Recusar-se a executar serviço determinado pela fiscalização, por serviço e por dia;  | 02 |
| 5   | Retirar funcionários ou encarregados do serviço durante o expediente, sem a anuência prévia do CONTRATANTE, por empregado e por dia;   | 03 |
| <b>Para os itens a seguir, deixar de:</b> |  |    |
| 6   | Registrar e controlar, diariamente, a assiduidade e a pontualidade de seu pessoal, por funcionário e por dia;  | 01 |
| 7   | Cumprir determinação formal ou instrução complementar do órgão fiscalizador, por ocorrência;   | 02 |
| 8   | Substituir empregado que se conduza de modo inconveniente ou não atenda às necessidades do serviço, por funcionário e por dia;   | 01 |
| 9   | Cumprir quaisquer dos itens do Edital e seus Anexos não previstos nesta tabela de multas, após reincidência formalmente notificada pelo órgão fiscalizador, por item e por ocorrência; | 03 |
| 10  | Indicar e manter durante a execução do contrato os prepostos previstos no edital/contrato;   | 01 |
| 11  | Providenciar treinamento para seus funcionários conforme previsto na relação de obrigações da CONTRATADA   | 01 |

21.6 Também ficam sujeitas às penalidades do art. 87, III e IV da Lei nº 8.666, de 1993, as empresas ou profissionais que:

- 21.6.1 tenham sofrido condenação definitiva por praticar, por meio dolosos, fraude fiscal no recolhimento de quaisquer tributos;
- 21.6.2 tenham praticado atos ilícitos visando a frustrar os objetivos da licitação;
- 21.6.3 demonstrem não possuir idoneidade para contratar com a Administração em virtude de atos ilícitos praticados.
- 21.7 A aplicação de qualquer das penalidades previstas realizar-se-á em processo administrativo que assegurará o contraditório e a ampla defesa à CONTRATADA, observando-se o procedimento previsto na Lei nº 8.666, de 1993, e subsidiariamente a Lei nº 9.784, de 1999.
- 21.8 As multas devidas e/ou prejuízos causados à Contratante serão deduzidos dos valores a serem pagos, ou recolhidos em favor da União, ou deduzidos da garantia, ou ainda, quando for o caso, serão inscritos na Dívida Ativa da União e cobrados judicialmente.
- 21.8.1 Caso a Contratante determine, a multa deverá ser recolhida no prazo máximo de 10 (dez) dias, a contar da data do recebimento da comunicação enviada pela autoridade competente.
- 21.9 Caso o valor da multa não seja suficiente para cobrir os prejuízos causados pela conduta do licitante, a União ou Entidade poderá cobrar o valor remanescente judicialmente, conforme artigo 419 do Código Civil.
- 21.10A autoridade competente, na aplicação das sanções, levará em consideração a gravidade da conduta do infrator, o caráter educativo da pena, bem como o dano causado à Administração, observado o princípio da proporcionalidade.
- 21.11 Se, durante o processo de aplicação de penalidade, se houver indícios de prática de infração administrativa tipificada pela Lei nº 12.846, de 1º de agosto de 2013, como ato lesivo à administração pública nacional ou estrangeira, cópias do processo administrativo necessárias à apuração da responsabilidade da empresa deverão ser remetidas à autoridade competente, com despacho fundamentado, para ciência e decisão sobre a eventual instauração de investigação preliminar ou Processo Administrativo de Responsabilização - PAR.
- 21.12 A apuração e o julgamento das demais infrações administrativas não consideradas como ato lesivo à Administração Pública nacional ou estrangeira nos termos da Lei nº 12.846, de 1º de agosto de 2013, seguirão seu rito normal na unidade administrativa.
- 21.13 O processamento do PAR não interfere no seguimento regular dos processos administrativos específicos para apuração da ocorrência de danos e prejuízos à Administração Pública Federal resultantes de ato lesivo cometido por pessoa jurídica, com ou sem a participação de agente público.

21.14 As penalidades serão obrigatoriamente registradas no SICAF.

## **22.0 CRITÉRIOS DE SELEÇÃO DO FORNECEDOR.**

- 22.1 As exigências de habilitação jurídica e de regularidade fiscal e trabalhista são as usuais para a generalidade dos objetos, conforme disciplinado no Edital;
- 22.2 Os critérios de qualificação econômico-financeira a serem atendidos pelos Licitantes estão previstos no Edital;
- 22.3 Os critérios de qualificação técnica a serem atendidos pelos Licitantes estão detalhados no Instrumento Convocatório;
- 22.4 O critério de julgamento da proposta é o menor preço global;
- 22.5 As regras de desempate entre propostas são as discriminadas no Edital.

## **23.0 ESTIMATIVA DE PREÇOS E PREÇOS REFERENCIAIS.**

- 23.1 O custo anual estimado da presente contratação, conforme evidenciado no documento de Estudos Técnicos Preliminares em anexo ao processo da contratação, é de **R\$ 22.133,32 (vinte e dois mil e cento e trinta e três reais e trinta e dois centavos)**.

## **24.0 DOS RECURSOS ORÇAMENTÁRIOS.**

- 24.1 As despesas decorrentes da presente contratação correrão à conta de recursos consignados no Orçamento Geral da União para o Exercício de 2023, na dotação abaixo discriminada:

**Gestão/Unidade: 26439 / 158154**  
**Fonte de Recursos: 8100000000**  
**Programa de Trabalho: 12.363.5012.20RL.0035**  
**Elemento de despesas: 3.3.90.39**  
**Plano Interno: L000P0100N**  
**Nota de Empenho: *constará no termo de contrato***

- 25.2 A indicação de dotação orçamentária fica postergada para o momento da assinatura do contrato ou instrumento equivalente.

Piracicaba, 15 de maio de 2023.

REGINALDO APARECIDO  
CAMILO DE  
MORAES:33850559890

Assinado de forma digital por  
REGINALDO APARECIDO CAMILO  
DE MORAES:33850559890  
Dados: 2023.05.15 14:45:39 -03'00'

---

**Reginaldo Aparecido Camilo**  
Coord. Licitações e Contratos

Rossana Cristiane  
Lopes Triano  
Siape 1888266

Assinado de forma digital  
por Rossana Cristiane Lopes  
Triano Siape 1888266  
Dados: 2023.05.15 15:34:35  
-03'00'

---

**Rossana Cristiane Lopes Triano**  
Coord. Manut. Almox. Patrimônio

CARLA PATRICIA MANIA  
DE OLIVEIRA:21976506883

Assinado de forma digital por  
CARLA PATRICIA MANIA DE  
OLIVEIRA:21976506883  
Dados: 2023.05.15 15:15:22 -03'00'

---

**Carla Patrícia Mania de Oliveira**  
Diretora Adj. de Administração

Vistas, analisadas e examinadas todas as informações discorridas no presente instrumento, bem como demais dados e informações, APROVO o presente Termo de Referência, considerando que nele constam, s.m.j., todos os elementos capazes de propiciar a avaliação custo/benefício para atender às necessidades do Campus Piracicaba do IFSP.

Piracicaba, 15 de maio de 2023.

Documento assinado digitalmente  
 AGUINALDO LUIZ DE BARROS LORANDI  
Data: 15/05/2023 14:18:31-0300  
Verifique em <https://validar.iti.gov.br>

---

**AGUINALDO LUIZ DE BARROS LORANDI**  
Diretor Geral – IFSP PRC

# ANEXO II EDITAL

## MINUTA DO CONTRATO

**TERMO DE CONTRATO DE PRESTAÇÃO DE SERVIÇOS Nº .528/20, QUE FAZEM ENTRE SI A UNIÃO, POR INTERMÉDIO DO CAMPUS PIRACICABA DO IFSP E A EMPRESA \_\_\_\_\_.**

O Campus Piracicaba do Instituto Federal de Educação, Ciência e Tecnologia de São Paulo – IFSP, com sede à Rua Diácono Jair de Oliveira, 1005, Bairro Santa Rosa, CEP: 13.414-155, na cidade de Piracicaba/SP, inscrito no CNPJ nº 10.882.594/0016-41 neste ato representado pelo seu **Diretor Geral Senhor \_\_\_\_\_**, nomeado pela Portaria IFSP nº 2.370 de 11 de Abril de 2021, publicada no *DOU* de 09 de Abril de 2021, **matrícula SIAPE nº \_\_\_\_\_**, doravante denominada CONTRATANTE, e a **empresa \_\_\_\_\_**, inscrita no **CNPJ/MF sob o nº \_\_\_\_\_**, sediada à \_\_\_\_\_, doravante designada CONTRATADA, neste ato representada pelo (a) **Sr (a). \_\_\_\_\_**, **(ocupação) \_\_\_\_\_**, **(estado civil) \_\_\_\_\_**, portador da **Carteira de Identidade nº \_\_\_\_\_**, expedida pela \_\_\_\_\_, e CPF nº \_\_\_\_\_, tendo em vista o que consta no **Processo nº 00000.000000.0000-00** e em observância às disposições da Lei nº 8.666, de 21 de junho de 1993, da Lei nº 10.520, de 17 de julho de 2002, do Decreto nº 9.507, de 21 de setembro de 2018 e da Instrução Normativa SEGES/MP nº 5, de 26 de maio de 2017, resolvem celebrar o presente Termo de Contrato, decorrente do Pregão Eletrônico nº **.528/20**, mediante as cláusulas e condições a seguir enunciadas.

### 1. CLÁUSULA PRIMEIRA – OBJETO

1.1. Contratação de pessoa jurídica para prestação de serviços continuados - sem dedicação exclusiva de mão-de-obra - de dedetização para o Campus Piracicaba do IFSP, compreendendo desinsetização, desratização, controle/remoção de aracnídeos e outros animais sinantrópicos, conforme condições, quantidades e exigências a serem estabelecidas no Edital do certame e seus Anexos.

1.2. Este Termo de Contrato vincula-se ao Edital do pregão, identificado no preâmbulo e à proposta vencedora, independentemente da transcrição

### 1.3. Objeto da contratação:

| Item | Descrição   | CATSER | Valor do Serviço |
|------|---|--------|------------------|
| 1    | Contratação de pessoa jurídica para prestação de serviços continuados - sem dedicação exclusiva de mão-de-obra - de dedetização para o Campus Piracicaba do IFSP, compreendendo desinsetização, desratização, controle/remoção de aracnídeos e outros animais sinantrópicos, conforme condições, quantidades e exigências a serem estabelecidas no Edital do certame e seus Anexos. | 3417   | R\$              |

## 2. CLÁUSULA SEGUNDA – VIGÊNCIA

2.1. O prazo de vigência deste Termo de Contrato é aquele fixado no Edital, com início na data de \_\_\_/\_\_\_/\_\_\_ e encerramento em \_\_\_/\_\_\_/\_\_\_, podendo ser prorrogado por interesse entre as partes até o limite de 60 (sessenta) meses, desde que haja autorização formal da autoridade competente e observados os seguintes requisitos:

2.1.1. Os serviços tenham sido prestados regularmente;

2.1.2. Esteja formalmente demonstrado que a forma de prestação dos serviços tem natureza continuada;

2.1.3. Seja juntado relatório que discorra sobre a execução do contrato, com informações de que os serviços tenham sido prestados regularmente;

2.1.4. Seja juntada justificativa e motivo, por escrito, de que a Administração mantém interesse na realização do serviço;

2.1.5. Seja comprovado que o valor do contrato permanece economicamente vantajoso para a Administração;

2.1.6. Haja manifestação expressa da contratada informando o interesse na prorrogação;

2.1.7. Seja comprovado que o contratado mantém as condições iniciais de habilitação.



2.2. A execução do objeto contratual deverá ser realizada rigorosamente de acordo com as condições, quantidades e exigências estabelecidas no Anexo I – Termo de Referência do Edital.

### 3. CLÁUSULA TERCEIRA – PREÇO

3.1. O valor da contratação é de R\$ \_\_\_\_\_ ( \_\_\_\_\_ ), em conformidade com o disposto no Termo de Referência;

3.2. No valor acima estão incluídas todas as despesas ordinárias diretas e indiretas decorrentes da execução do objeto, inclusive tributos e/ou impostos, encargos sociais, trabalhistas, previdenciários, fiscais e comerciais incidentes, taxa de administração, frete, seguro e outros necessários ao cumprimento integral do objeto da contratação;

3.3. O valor acima é meramente estimativo, de forma que os pagamentos devidos à CONTRATADA dependerão da qualidade e dos quantitativos de serviços efetivamente prestados.

### 4. CLÁUSULA QUARTA – DOTAÇÃO ORÇAMENTÁRIA

4.1. As despesas decorrentes desta contratação estão programadas em dotação orçamentária própria, prevista no orçamento da União, para o exercício de 2021, na classificação abaixo:

**Gestão/Unidade:** \_\_\_\_\_

**Programa de Trabalho:** \_\_\_\_\_

**PTRES:** \_\_\_\_\_ **Fonte:** \_\_\_\_\_

**Elemento de despesas:** \_\_\_\_\_

**PI:** \_\_\_\_\_

**Nota de Empenho:** \_\_\_\_\_

4.2. No (s) exercício (s) seguinte (s), correrão à conta dos recursos próprios para atender às despesas da mesma natureza, cuja alocação será feita no início de cada exercício financeiro.

### 5. CLÁUSULA QUINTA – PAGAMENTO

5.1. O prazo para pagamento à CONTRATADA e demais condições a ele referentes encontram-se definidos no Termo de Referência e no Anexo XI da Instrução Normativa SEGES/MP nº 5, de 26 de maio de 2017.

### 6. CLÁUSULA SEXTA – REAJUSTE

6.1. As regras acerca do reajuste de preços do valor contratual são as estabelecidas no Termo de Referência, anexo ao Contrato.



## **7. CLÁUSULA SÉTIMA – GARANTIA DE EXECUÇÃO**

7.1. As regras acerca de garantia de execução contratual são aquelas estabelecidas no Termo de Referência.

## **8. CLÁUSULA OITAVA – REGIME DE EXECUÇÃO DOS SERVIÇOS E FISCALIZAÇÃO**

8.1. O regime de execução dos serviços a serem realizados pela CONTRATADA, os materiais que serão empregados e a fiscalização pela CONTRATANTE são aqueles previstos no Termo de Referência, anexo do Edital.

## **9. CLÁUSULA NONA – OBRIGAÇÕES DA CONTRATANTE E DA CONTRATADA**

9.1. As obrigações da CONTRATANTE e da CONTRATADA são aquelas previstas no Termo de Referência, anexo do Edital.

## **10. CLÁUSULA DÉCIMA – DA SUBCONTRATAÇÃO**

10.1. Não será admitida a subcontratação do objeto licitatório.

## **11. CLÁUSULA DÉCIMA PRIMEIRA – SANÇÕES ADMINISTRATIVAS.**

11.1 As sanções relacionadas à execução do contrato são aquelas previstas no Termo de Referência.

## **12. CLÁUSULA DÉCIMA SEGUNDA – RESCISÃO**

12.1 O presente Termo de Contrato poderá ser rescindido nas hipóteses previstas no art. 78 da Lei nº 8.666, de 1993, com as consequências indicadas no art. 80 da mesma Lei, sem prejuízo da aplicação das sanções previstas no Termo de Referência, anexo do Edital.

12.2. Os casos de rescisão contratual serão formalmente motivados, assegurando-se à CONTRATADA o direito à prévia e ampla defesa.

12.3. A CONTRATADA reconhece os direitos da CONTRATANTE em caso de rescisão administrativa prevista no art. 77 da Lei nº 8.666, de 1993.

12.4. O termo de rescisão, sempre que possível, será precedido:

12.4.1. Balanço dos eventos contratuais já cumpridos ou parcialmente cumpridos;

12.4.2. Relação dos pagamentos já efetuados e ainda devidos;

12.4.3. Indenizações e multas.

## **13. CLÁUSULA DÉCIMA TERCEIRA – VEDAÇÕES E PERMISSÕES**

13.1. É vedado à CONTRATADA à CONTRATADA interromper a execução dos serviços sob alegação de inadimplemento por parte da CONTRATANTE, salvo nos casos previstos em lei.

13.2. É permitido à CONTRATADA caucionar ou utilizar este Termo de Contrato



para qualquer operação financeira, nos termos e de acordo com os procedimentos previstos na Instrução Normativa SEGES/ME nº 53, de 8 de Julho de 2020.

13.2.1. A cessão de crédito, a ser feita mediante celebração de termo aditivo, dependerá de comprovação de regularidade fiscal e trabalhista da cessionária, bem como da certificação de que a cessionária não se encontra impedida de licitar e contratar com o Poder Público, conforme a legislação em vigor, nos termos do Parecer JL-01, de 18 de maio de 2020;

13.2.2. A crédito a ser pago à cessionária é exatamente aquele que seria destinado à cedente (CONTRATADA) pela execução do objeto contratual com o desconto de eventuais multas, glosas e prejuízos causados à Administração, sem prejuízo da utilização de institutos tais como da conta vinculada e do pagamento direto previsto na IN SEGES/ME 5 de 2017, caso aplicáveis.

#### **14. CLÁUSULA DÉCIMA QUARTA – ALTERAÇÕES**

14.1. Eventuais alterações contratuais reger-se-ão pela disciplina do art. 65 da Lei nº 8.666, de 1993.

14.2. A CONTRATADA é obrigada a aceitar, nas mesmas condições contratuais, os acréscimos ou supressões que se fizerem necessários, até o limite de 25% (vinte e cinco por cento) do valor inicial atualizado do contrato.

14.3. As supressões resultantes de acordo celebrado entre as partes contratantes poderão exceder o limite de 25% (vinte e cinco por cento) do valor inicial atualizado do contrato.

#### **15. CLÁUSULA DÉCIMA QUINTA – DOS CASOS OMISSOS**

15.1. Os casos omissos serão decididos pela CONTRATANTE, segundo as disposições contidas na Lei nº 8.666, de 1993, na Lei nº 10.520, de 2002 e demais normas federais aplicáveis e, subsidiariamente, segundo as disposições contidas na Lei nº 8.078, de 1990 – Código de Defesa do Consumidor – e normas e princípios gerais dos contratos.

#### **16. CLÁUSULA DÉCIMA SEXTA – PUBLICAÇÃO**

16.1. Incumbirá à CONTRATANTE providenciar a publicação deste instrumento, por extrato, no Diário Oficial da União, no prazo previsto na Lei nº 8.666, de 1993.

#### **17. CLÁUSULA DÉCIMA SÉTIMA – FORO**

17.1. O Foro para solucionar os litígios que decorrerem da execução deste Termo de Contrato será o da Seção Judiciária de Piracicaba/SP - Justiça Federal.

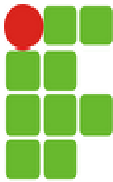

Para firmeza e validade do pactuado, o presente Termo de Contrato foi lavrado em duas (duas) vias de igual teor, que, depois de lido e achado em ordem, vai assinado pelos contraentes e por duas testemunhas.

Piracicaba, \_\_\_\_ de dezembro 20\_\_\_\_.

**Pelo CONTRATANTE:**

**Pela CONTRATADA:**

---

**Nome Nome Nome Nome**  
Diretor Geral

---

**Nome Nome Nome Nome**  
Cargo/Ocupação

**TESTEMUNHA 1:**

**TESTEMUNHA 2:**

---

**Nome Nome Nome Nome**  
CPF nº \_\_\_\_\_

---

**Nome Nome Nome Nome**  
CPF nº \_\_\_\_\_

## ANEXO III

### INSTRUMENTO DE MEDIÇÃO DE RESULTADOS (IMR)

Campus Piracicaba do IFSP – CNPJ nº 10.882.594/0016-41

Pregão Eletrônico nº 7528/2022

PROCESSO nº 23435.00171.2022-75

- 1. Definição:** mecanismo que define, em bases compreensíveis, tangíveis, objetivamente observáveis e comprováveis, os níveis esperados de qualidade da prestação do serviço e respectivas adequações de pagamento.
- 2. Objetivo a atingir:** prestação de serviços em elevados níveis de qualidade;
- 3. Forma de Avaliação:** definição de situações que caracterizem o objetivo como não alcançado e atribuição de possíveis penalidades. A cada situação será obtido um índice de desconto a ser multiplicado pelo valor mensal, obtendo-se, assim, o valor a ser faturado para o período de referência;
- 4. Apuração:** Ao final de cada período de apuração, o Gestor/Fiscal de Contrato encaminhará ao preposto/representante da CONTRATADA as informações para emissão do documento de cobrança pelo valor ajustado e adoção das medidas recomendadas, quando houver, e ao setor competente da CONTRATANTE, para acompanhamento;
- 5. Sanções:** Embora a aplicação de índices de desconto seja instrumento de gestão contratual, não configurando sanção, a Administração da CONTRATANTE poderá, pela qualidade insuficiente, aplicar as penalidades previstas em contrato;
- 6. Indicativos de respectivos índices:**

Tabela 01

| GRAU | CORRESPONDÊNCIA                   |
|------|-----------------------------------|
| 1    | 0,1 % do valor total do Contrato; |
| 2    | 0,4 % do valor total do Contrato; |
| 3    | 0,6 % do valor total do Contrato; |
| 4    | 1,0 % do valor total do Contrato; |

|          |                                   |
|----------|-----------------------------------|
| <b>5</b> | 2,0 % do valor total do Contrato; |
| <b>6</b> | 3,0 % do valor total do Contrato; |

**Tabela 02**

| <b>ITEM</b> | <b>DESCRIÇÃO</b>  | <b>GRAU</b> | <b>INCIDÊNCIA</b>                     |
|-------------|---|-------------|---------------------------------------|
| <b>01</b>   | Executar os serviços de desinsetização e desratização de forma inadequada;  | <b>03</b>   | Por dia                               |
| <b>02</b>   | Executar serviço incompleto, paliativo, substitutivo como por caráter permanente ou deixar de providenciar recomposição complementar;             | <b>02</b>   | Por ocorrência                        |
| <b>03</b>   | Permitir o acesso nas dependências da CONTRATANTE de pessoal técnico sem a devida identificação e/ou sem cadastramento no sistema correspondente; | <b>03</b>   | Por ocorrência                        |
| <b>04</b>   | Suspender e/ou interromper, salvo motivo de força maior ou caso fortuito, os serviços previstos no Edital/Termo de Referência/Contrato;           | <b>06</b>   | Por dia                               |
| <b>05</b>   | Utilizar as dependências da CONTRATANTE para fins diversos do objeto do presente Termo de Referência e/ou Contrato;                               | <b>05</b>   | Por ocorrência                        |
| <b>06</b>   | Recusar-se a executar serviço determinado pela Gestão/Fiscalização, sem motivo justificado;   | <b>05</b>   | Por ocorrência                        |
| <b>07</b>   | Deixar de entregar relatórios dentro dos prazos estabelecidos;  | <b>02</b>   | Por dia de atraso                     |
| <b>08</b>   | Deixar de cumprir determinação formal ou instrução complementar do Gestor/Fiscal de Contrato;   | <b>01</b>   | Por ocorrência                        |
| <b>09</b>   | Deixar de cumprir outras determinações do contrato;   | <b>04</b>   | Por ocorrência e por dia não cumprido |

O pagamento ficará vinculado ao cumprimento dos níveis de serviços mencionados nas tabelas supramencionadas. O valor do pagamento dos serviços será calculado como sendo o valor da fatura de acordo com os serviços executados, subtraídas as somas de glosas e multas computadas e aplicáveis no período correspondente:

**VPES = SSE – TGM**

Onde:

- **VPM:** Valor a ser Pago pela Execução dos Serviços;
- **SSE:** Soma dos Serviços Executados;
- **TGM:** Total de Glosas e Multas.

Piracicaba, \_\_\_\_ de \_\_\_\_\_ de 20\_\_\_\_.

---

Assinatura do (a) fiscal

## ANEXO IV

### DECLARAÇÃO VISTORIA

**PREGÃO 7528/2022 – IFSP CAMPUS PIRACICABA**  
(Processo 23435.001701.2022-75)

A empresa \_\_\_\_\_, inscrita no CNPJ sob nº. \_\_\_\_\_, estabelecida à \_\_\_\_\_, representada legalmente pelo(a) sr. (a) \_\_\_\_\_, inscrito no CPF nº \_\_\_\_\_, declara que tem pleno conhecimento das condições e peculiaridades inerentes à natureza do trabalho e que assume total responsabilidade por este fato e que não utilizará deste para quaisquer questionamentos futuros que ensejem avenças técnicas ou financeiras com o IFSP – Campus Piracicaba.

Piracicaba/SP, \_\_\_\_ de \_\_\_\_\_ de 2022.

---

Assinatura do Representante Legal  
da Empresa

# ANEXO V

## MODELO DE PROPOSTA

Pregão nº 7528/2022

Processo nº 23435.001701.2022-75

**Empresa:**

**CNPJ nº**

**Endereço:**

**Fone (s):** e-mail (s):

**Dados Bancários:**

**Responsável pela proposta:**

A/C Campus Piracicaba do IFSP, CNPJ nº 10.882.594/0016-41

Objeto: Contratação de pessoa jurídica para prestação de serviços continuados (sem dedicação exclusiva de mão-de-obra) de dedetização para o Campus Piracicaba do IFSP, compreendendo desinsetização, desratização, controle/remoção de aracnídeos e outros animais sinantrópicos, conforme condições, quantidades e exigências a serem estabelecidas no Edital do certame e seus Anexos.

| Item | CATSE R | DESCRIÇÃO   | Unidade Medida | QTD | Valor Anual Proposto (R\$) |
|------|---------|---|----------------|-----|----------------------------|
| 1    | 3417    | - Serviço de desinsetização: <u>realização semestral – 2 (duas aplicações anuais): valor R\$ _____, _____</u><br>- Serviços de desratização: <u>realização trimestral – 4 (quatro) aplicações anuais: valor R\$ _____, _____</u><br>- Serviço de controle, remoção e tratamento de aracnídeos e outros ani- | Serviço        | 1   |                            |



|  |   |  |  |  |
|--|---|--|--|--|
|  | <p>mais sinantrópicos: <u>realização trimestral – 4 (quatro) aplicações anuais:</u><br/><u>valor R\$ _____,</u></p> <p>As técnicas, equipamentos e materiais empregados na realização dos serviços deverão ser suficientes ao objeto da presente contratação, bem como ser adequadas às características das edificações do Campus Piracicaba do IFSP, bem como seu mobiliário e seu funcionamento;</p> <p>Os serviços, objeto da presente contratação, deverão ser executados fora do horário de expediente e atividades acadêmicas do Campus, de modo que não haja necessidade de desocupação e que implique na interrupção das suas atividades acadêmicas e administrativas;</p> <p>A conclusão dos serviços objeto da presente contratação não exime a Contratada de responder pelos vícios aparentes e ocultos segundo disposições legais e previstas no Edital e seus Anexos, bem como normas de proteção ao consumidor;</p> <p>A Contratada será objetivamente responsável direta por quaisquer danos à integridade de servidores, discentes ou terceiros, na hipótese de não serem adotadas as cautelas recomendadas pelo fabricante, órgãos regulamentadores e de saúde e controladores/fiscalizadores, contratadas ou aquelas incluídas no Edital e seus Anexos.</p> <p><i>OBS: As aplicações devem ser realizadas em todas as áreas internas e adjacentes das instalações e benfeitorias do IFSP, <u>exceto: áreas internas de cantina e portaria dos vigilantes.</u></i></p> |  |  |  |
|--|---|--|--|--|

Valor total da contratação (por extenso): \_\_\_\_\_

Validade da proposta: \*\*60 (sessenta) dias.

(\*\*) ou superior

Declaro, para os devidos fins, que nos valores propostos estarão inclusos todos os custos operacionais, logística, encargos previdenciários, trabalhistas, tributários, comerciais e quaisquer outros que incidam direta ou indiretamente na proposta de prestação dos serviços. Outrossim, declaramos estar de acordo com as condições, quantidades e exigências a serem estabelecidas no Edital e seus Anexos.

\_\_\_\_\_, \_\_\_\_ de \_\_\_\_\_ de 2022.

\_\_\_\_\_  
Assinatura do proponente

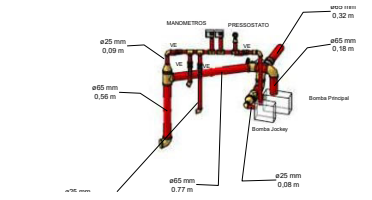
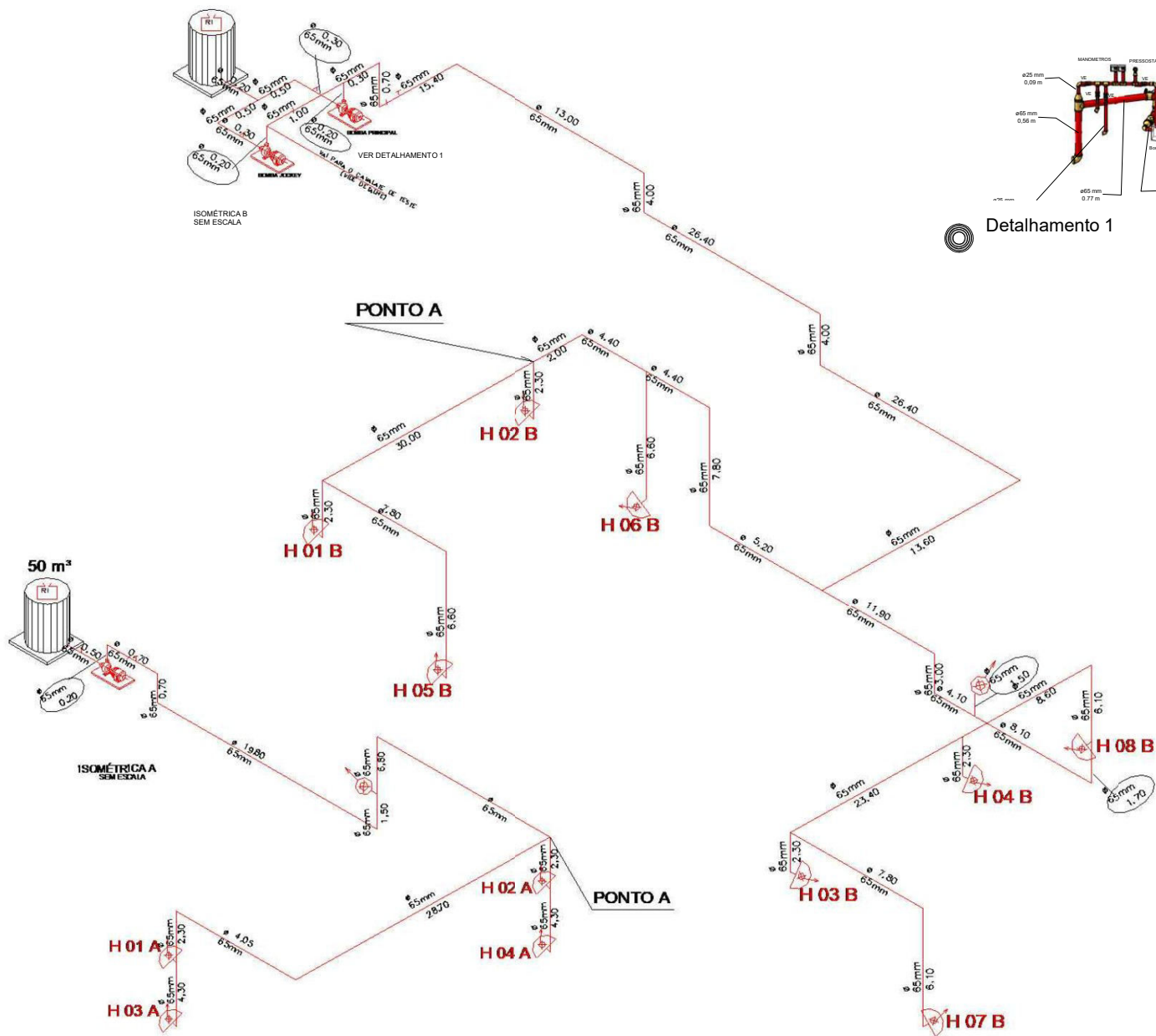

Detalhamento 1

LEGENDA GERAL - CONFORME IT 04

|  |                          |  |                  |  |                             |  |                             |  |   |  |                                     |  |                                     |  |   |  |                             |  |   |
|--|--------------------------|--|------------------|--|-----------------------------|--|-----------------------------|--|---|--|-------------------------------------|--|-------------------------------------|--|---|--|-----------------------------|--|---|
|  | ÁGUA PRESSURIZADA - 2 A  |  | HIDRANTE SIMPLES |  | AVISADOR SONORO TIPO BÍFONE |  | AVISADOR SONORO TIPO BÍFONE |  | PUNTO DE ILUMINAÇÃO DE EMERGÊNCIA             |  | AVISADOR SONORO VISUAL (COM BÍFONE) |  | AVISADOR SONORO VISUAL (COM BÍFONE) |  | PUNTO DE ILUMINAÇÃO DE EMERGÊNCIA TIPO BALCÃO |  | AVISADOR SONORO TIPO GIGOTE |  | PUNTO DE ILUMINAÇÃO DE EMERGÊNCIA TIPO BALCÃO |
|  | ÁGUA PRESSURIZADA - 10 A |  | HIDRANTE DUPLO   |  | AVISADOR SONORO TIPO GIGOTE |  | AVISADOR SONORO TIPO GIGOTE |  | PUNTO DE ILUMINAÇÃO DE EMERGÊNCIA TIPO BALCÃO |  | AVISADOR SONORO TIPO GIGOTE         |  | AVISADOR SONORO TIPO GIGOTE         |  | PUNTO DE ILUMINAÇÃO DE EMERGÊNCIA TIPO BALCÃO |  | AVISADOR SONORO TIPO GIGOTE |  | PUNTO DE ILUMINAÇÃO DE EMERGÊNCIA TIPO BALCÃO |

| QUADRO DE ÁREAS           |                   |
|---------------------------|-------------------|
| Nome:                     | Área Total        |
| BLOCO A - PAV. 1          | 840,55 m²         |
| BLOCO A - TERREO          | 840,55 m²         |
| BLOCO B - PAV. 1          | 1020,00 m²        |
| BLOCO B - TERREO          | 1020,00 m²        |
| BLOCO C - PAV. 1          | 1027,08 m²        |
| BLOCO C - TERREO          | 1027,08 m²        |
| CAFETERIA                 | 67,37 m²          |
| ENTRADA DE EMERGÊNCIA     | 16,50 m²          |
| GUARITA                   | 15,66 m²          |
| QUADRA POLIESPORTIVA      | 511,59 m²         |
| SALA A EXTERNA            | 62,09 m²          |
| ÁREA COBERTA - CONTAINERS | 82,59 m²          |
| <b>Total geral</b>        | <b>8552,76 m²</b> |

| INFORMAÇÕES DA EDIFICAÇÃO |          |         |                  |                                |                        |                        |
|---------------------------|----------|---------|------------------|--------------------------------|------------------------|------------------------|
| ITEM                      | Ocupação | Divisão | Altura "u" (MSC) | Altura "v" (SAÍDA DE INCÊNDIO) | CARGA DE INCÊNDIO (IT) | SAÍDA DE INCÊNDIO (IT) |
| 1                         | ESCOLA   | E-1     | -                | -                              | 300                    | BAIXO                  |

| INFORMAÇÕES SOBRE AS MSO |                                       |                  |                                  |                      |
|--------------------------|---------------------------------------|------------------|----------------------------------|----------------------|
| ITEM                     | MSO                                   | EXIGÊNCIAS (X/-) | OBSERVAÇÕES, NOTAS E INFORMAÇÕES | NORMA / IT UTILIZADA |
| 1                        | ACesso DE VIATURA NA EDIFICAÇÃO       | X                | -                                | IT 06                |
| 2                        | SEPARAÇÃO ENTRE EDIFICAÇÕES           | -                | -                                | -                    |
| 3                        | SEGURANÇA ESTRUTURAL CONTRA INCÊNDIO  | X                | -                                | IT 08                |
| 4                        | COMPARTIMENTAÇÃO HORIZONTAL           | -                | -                                | -                    |
| 5                        | COMPARTIMENTAÇÃO VERTICAL             | -                | -                                | -                    |
| 6                        | CONTROLE DE MATERIAL DE ACABAMENTO    | X                | -                                | IT 10                |
| 7                        | SAÍDAS DE EMERGÊNCIA                  | X                | -                                | IT 11                |
| 8                        | GERENCIAMENTO DE RISCO                | X                | -                                | -                    |
| 9                        | IRIGAÇÃO DE INCÊNDIO                  | X                | -                                | IT 17                |
| 10                       | ILUMINAÇÃO DE EMERGÊNCIA              | X                | -                                | IT 18                |
| 11                       | DETEÇÃO DE INCÊNDIO                   | X                | -                                | IT 19                |
| 12                       | ALARME DE INCÊNDIO                    | X                | -                                | IT 20                |
| 13                       | SINALIZAÇÃO DE EMERGÊNCIA             | X                | -                                | IT 22                |
| 14                       | EXTINTORES                            | X                | -                                | IT 23                |
| 15                       | HIDRANTES / MANGOTINHOS               | X                | -                                | IT 22                |
| 16                       | CHUVEIROS AUTOMÁTICOS                 | -                | -                                | -                    |
| 17                       | PROTEÇÃO PARA G. L. P.                | -                | -                                | -                    |
| 18                       | PROTEÇÃO PARA G. N. E.                | -                | -                                | -                    |
| 19                       | LÍQUIDOS COMBUSTÍVEIS / INFLAMÁVEIS   | -                | -                                | -                    |
| 20                       | PROTEÇÃO PARA VÍDEOS PRESSO           | -                | -                                | -                    |
| 21                       | INSTALAÇÕES ELÉTRICAS DE BAIXA TENSÃO | -                | -                                | IT 41                |
| 22                       | ESPA                                  | -                | -                                | IT 41                |

| TABELA DE EXIGÊNCIAS DE CDMR - IT 10 |                      |                                |                                  |
|--------------------------------------|----------------------|--------------------------------|----------------------------------|
| ITEM                                 | PARTE DA EDIFICAÇÃO  | CLASSE EXIGIDA PARA ACABAMENTO | CLASSE EXIGIDA PARA REVESTIMENTO |
| 1                                    | PISO                 | CLASSE I, B.A. TIPO ALVIZADA   | CLASSE I, B.A. DURA              |
| 2                                    | PAREDES E DIVISÓRIAS | CLASSE I, B.A.                 | CLASSE I, B.A.                   |
| 3                                    | TETO E FORNO         | CLASSE I, B.A.                 | CLASSE I, B.A.                   |
| 4                                    | FACHADAS             | CLASSE I, B.A.                 | CLASSE I, B.A.                   |

| TABELA DE SAÍDAS DE EMERGÊNCIA - IT 11 (ANEXO B) |           |                      |                     |                       |                                 |
|--|-----------|----------------------|---------------------|-----------------------|---------------------------------|
| ITEM   | PAVIMENTO | QUANTIDADE DE SAÍDAS | DETEÇÃO DE INCÊNDIO | CHUVEIROS AUTOMÁTICOS | CAMINHAMENTO MÁXIMO EXIGIDO (m) |
| 1  | TERREO    | MAIS DE LIMA         | -                   | -                     | 60                              |
| 2  | EDIFÍCIO  | MAIS DE LIMA         | -                   | -                     | 60                              |

**DETALHES (SEM ESCALA)**

**B. R. A. MULTIOBRAS**

R. M. DE C. BARACUHY MULTIOBRAS  
 CNPJ: 35.375.498/0001-51 - F: 11 2898-1475  
 EMAIL: projeto@baracuchytecnico.com / comercial@baracuchytecnico.com  
 END.01 - RUA ANTONIO JULIO DOS SANTOS 524 - SALA 22 - MORUMBI - SÃO PAULO - SP  
 END.02 - OPEN MALL THE SQUARE - SALA 102 A - RAPOSO TAVARES KM 22 - COTIA - SP

**PROJETO TÉCNICO DE SEGURANÇA CONTRA INCÊNDIO**

Proprietário: INSTITUTO FEDERAL SÃO PAULO  
 Resp. pelo uso: INSTITUTO FEDERAL SÃO PAULO  
 Local: RUA DIACONO JAIR, 1005 - SANTA ROSA

Objetivo: ESCOLA

Título: PROJETO TÉCNICO CONTRA INCÊNDIO

Pavimento: ISOMÉTRICA

Revisão: R03  
 APROVAÇÃO: RODRIGO BARACUHY  
 Nº ART: \_\_\_\_\_  
 Responsável Técnico: ROBERTO BARACUHY  
 CREA: 2604179510

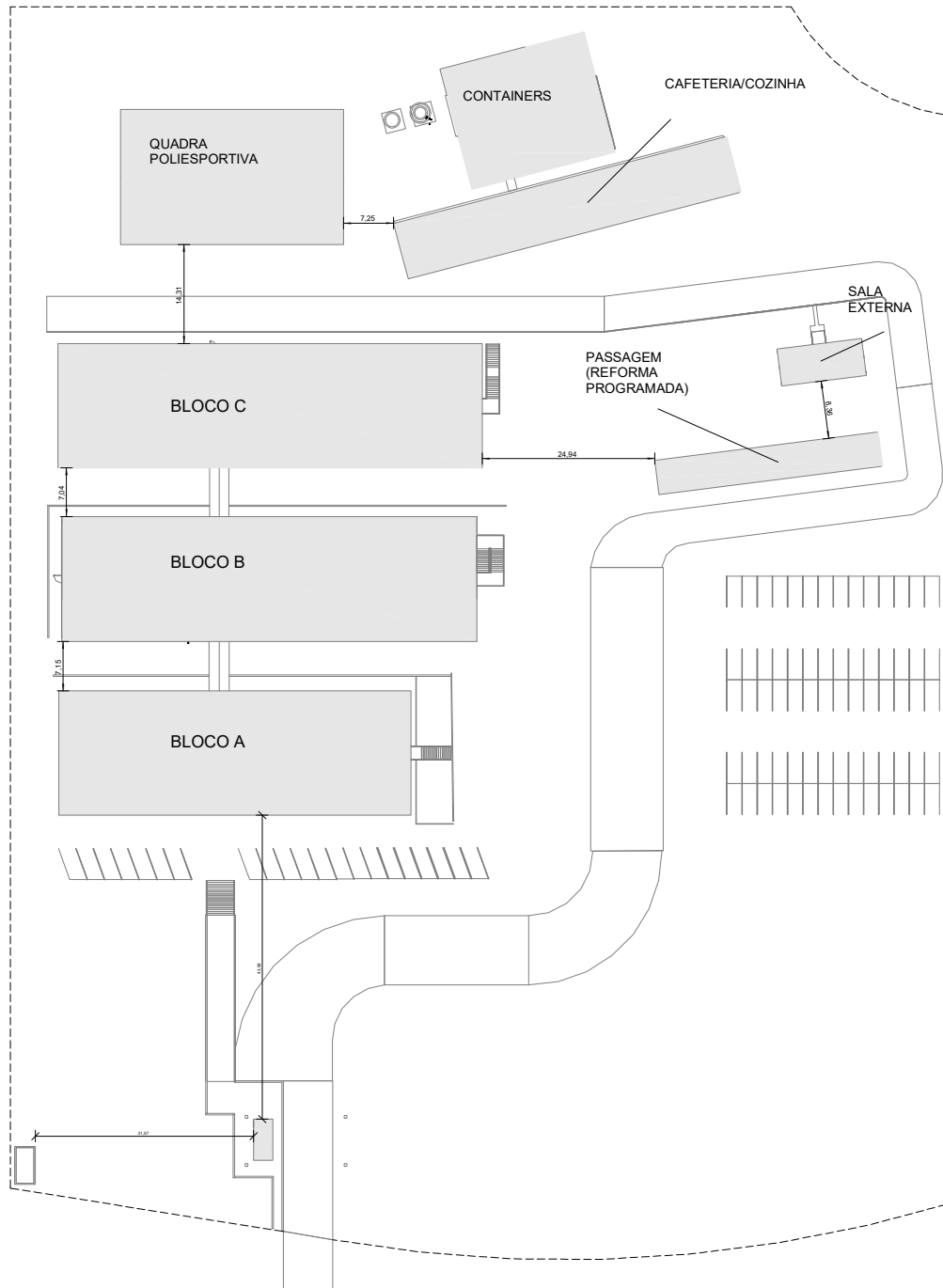

| INFORMAÇÕES DA EDIFICAÇÃO |          |         |                   |                     |  |       |                      |                     |                    |
|---------------------------|----------|---------|-------------------|---------------------|--|-------|----------------------|---------------------|--------------------|
| ITEM                      | Ocupação | Divisão | Altura "h"<br>MSL | Altura "h"<br>INCEN | Carga de<br>saídas de<br>incêndio - IT<br>14 (kg/m²) | RISCO | ANO DE<br>CONSTRUÇÃO | PROJETO<br>ANTERIOR | DECRETO<br>VIGENTE |
| 1                         | ESCOLA   | E-1     |                   |                     | 300  | BAIXO |                      |                     |                    |

| INFORMAÇÕES SOBRE AS EXIGÊNCIAS |                                       |                       |                                   |                         |
|---------------------------------|---------------------------------------|-----------------------|-----------------------------------|-------------------------|
| ITEM                            | MSO                                   | EXIGÊNCIAS<br>(X / -) | OBSERVAÇÕES, NOTAS<br>INFORMAÇÕES | NORMA / IT<br>UTILIZADA |
| 1                               | ACESSO DE VIATURA NA EDIFICAÇÃO       | X                     |                                   | IT 06                   |
| 2                               | SEPARAÇÃO ENTRE EDIFICAÇÕES           | -                     |                                   |                         |
| 3                               | SEGURANÇA ESTRUTURAL CONTRA...        | X                     |                                   | IT 08                   |
| 4                               | COMPARTIMENTAÇÃO HORIZONTAL           | -                     |                                   |                         |
| 5                               | COMPARTIMENTAÇÃO VERTICAL             | -                     |                                   |                         |
| 6                               | CONTROLE DE MATERIAL DE ACABAMENTO... | X                     |                                   | IT 10                   |
| 7                               | SAÍDAS DE EMERGÊNCIA                  | X                     |                                   | IT 11                   |
| 8                               | GERENCIAMENTO DE RISCO                | -                     |                                   |                         |
| 9                               | BRIGADA DE INCEN                      | X                     |                                   | IT 17                   |
| 11                              | ILUMINAÇÃO DE EMERGÊNCIA              | X                     |                                   | IT 18                   |
| 11                              | DETECÇÃO DE INCEN                     | X                     |                                   | IT 19                   |
| 12                              | ALARME DE INCEN                       | X                     |                                   | IT 20                   |
| 13                              | SINALIZAÇÃO DE EMERGÊNCIA             | X                     |                                   | IT 21                   |
| 14                              | EXTINTORES                            | X                     |                                   | IT 22                   |
| 15                              | HIDRANTES / MANGOTINHOS               | X                     |                                   | IT 22                   |
| 16                              | CHUVEIROS AUTOMÁTICOS                 | -                     |                                   |                         |
| 17                              | PROTEÇÃO PARA G. L. P.                | -                     |                                   |                         |
| 18                              | PROTEÇÃO PARA G. N. E.                | -                     |                                   |                         |
| 19                              | LÍQUIDOS COMBUSTÍVEIS / INFLAMÁVEIS   | -                     |                                   |                         |
| 20                              | PROTEÇÃO PARA VÁZIO SOB PRESSÃO       | -                     |                                   |                         |
| 21                              | INSTALAÇÕES ELÉTRICAS DE BAIXA TENSÃO | -                     |                                   | IT 41                   |
| 22                              | ESPA                                  | -                     |                                   | IT 41                   |

| TABELA DE EXIGÊNCIAS DE CMAR - IT 10 |                      |                                |
|--------------------------------------|----------------------|--------------------------------|
| ITEM                                 | PARTE DA EDIFICAÇÃO  | CLASSE EXIGIDA PARA ACABAMENTO |
| 1                                    | PISO                 | CLASSE I, B, A, B, C OU IV-A   |
| 2                                    | PAREDES E DIVISÓRIAS | CLASSE I, B, A                 |
| 3                                    | TETO E FORRO         | CLASSE I, B, A                 |
| 4                                    | FACHADA              | CLASSE I, B, A                 |

| TABELA DE SAÍDAS DE EMERGÊNCIA - IT 11 (AMBIOS B) |           |                         |                      |                          |                                    |
|---|-----------|-------------------------|----------------------|--------------------------|------------------------------------|
| ITEM  | PAVIMENTO | QUANTIDADE DE<br>SAÍDAS | DETECÇÃO DE<br>INCEN | CHUVEIROS<br>AUTOMÁTICOS | CAMINHAMENTO MÁXIMO<br>EXIGIDO (m) |
| 1   | TERRÇO    | MAIS DE UMA             | -                    | -                        | 60                                 |
| 2   | DEMAIS    | MAIS DE UMA             | -                    | -                        | 40                                 |

| QUADRO DE ÁREAS           |            |
|---------------------------|------------|
| Nome                      | Área Total |
| BLOCO A - Pav. 1          | 849,55 m²  |
| BLOCO A - TERRÇO          | 849,55 m²  |
| BLOCO B - Pav. 1          | 1020,80 m² |
| BLOCO B - TERRÇO          | 1020,80 m² |
| BLOCO C - Pav. 1          | 1021,08 m² |
| BLOCO C - TERRÇO          | 1027,06 m² |
| CAFETERIA                 | 87,37 m²   |
| ENTRADA DE EMERGÊNCIA     | 18,90 m²   |
| GUARITA                   | 16,86 m²   |
| QUADRA POLIESPORTIVA      | 511,59 m²  |
| SALA EXTERNA              | 62,59 m²   |
| ÁREA COBERTA - CONTAINERS | 82,99 m²   |
| Total geral               | 6532,76 m² |



**B. R. A.  
MULTI BRAS**

R. M. DE C. BARACUHY MULTIOBRAS  
 CNPJ: 35.375.498/0001-51 - F: 11 2898-1475  
 EMAIL: projetos@baracuchytecnico.com | comercial@baracuchytecnico.com  
 END.01 - RUA ANTONIO JULIO DOS SANTOS 524 - SALA 22 - MORUMBI - SÃO PAULO - SP  
 END.02 - OPEN MALL THE SQUARE - SALA 102 A - RAPOSO TAVARES KM 22 - COTIA - SP

| PROJETO TÉCNICO DE SEGURANÇA CONTRA INCEN |                                     | PL. 2 / 7                           |
|---|-------------------------------------|-------------------------------------|
| Proprietário:                             | INSTITUTO FEDERAL SÃO PAULO         |                                     |
| Resp. pelo uso:                           | INSTITUTO FEDERAL SÃO PAULO         |                                     |
| Local:                                    | RUA DIACONO JAIR, 1005 - SANTA ROSA |                                     |
| Ocupação:                                 | ESCOLA                              |                                     |
| Título:                                   | PROJETO TÉCNICO CONTRA INCEN        | REVISÃO: 000                        |
| Pavimento:                                | IMPLANTAÇÃO                         | APPROVAÇÃO: RODRIGO BARACUHY        |
|   |                                     | Nº ART:                             |
|   |                                     | RESPONSÁVEL TÉCNICO:                |
|   |                                     | Proprietário / Responsável pelo Uso |
|   |                                     | 2804178910                          |
|   |                                     | ROBERTO BARACUHY                    |
|   |                                     | CREA                                |

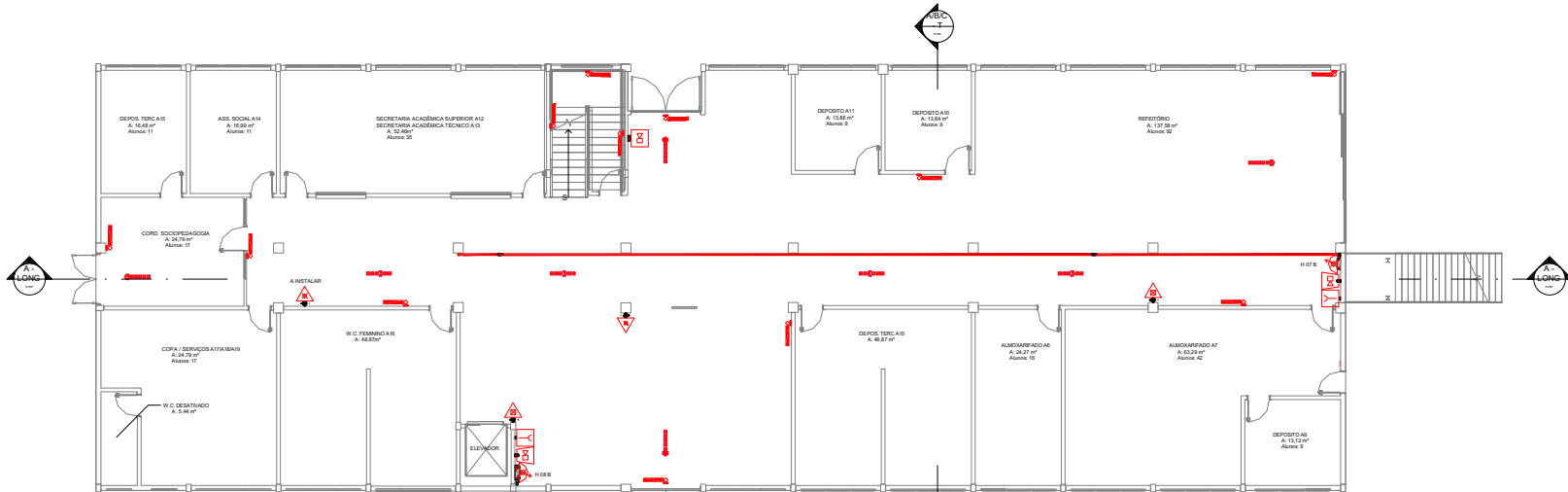

**A - Térreo**  
1: 100

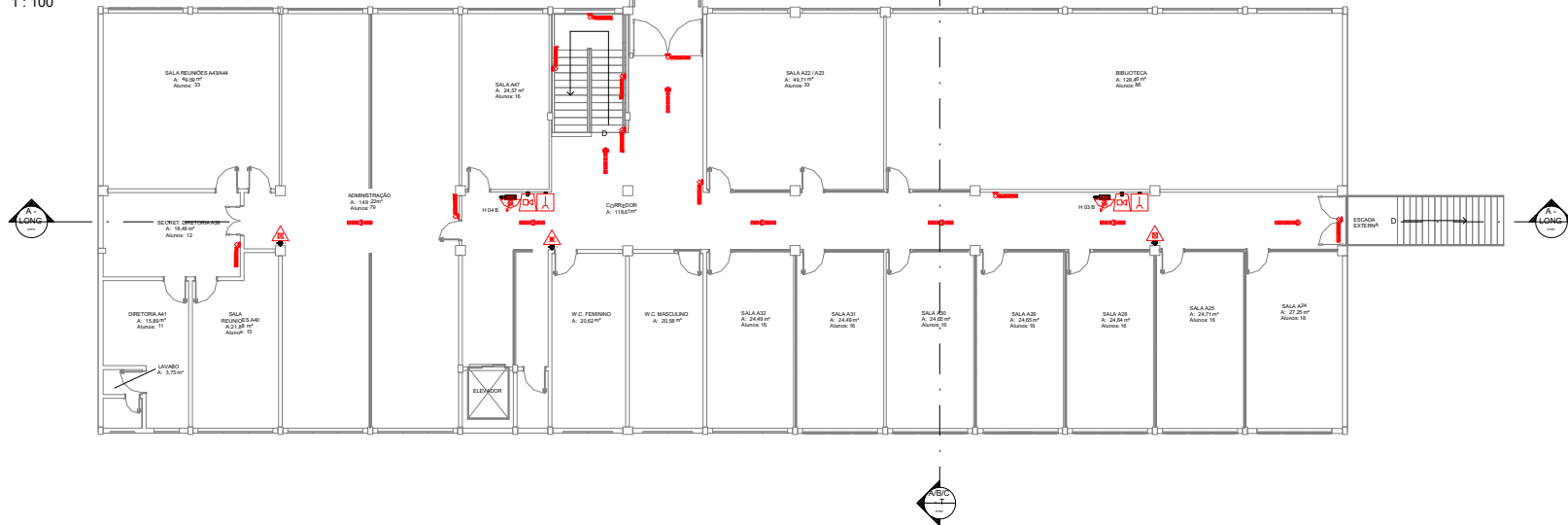

**A - 1º Pav.**  
1: 100

**LEGENDA GERAL - CONFORME IT 04**

|  |   |   |  |   |   |
|--|---|---|--|---|---|
| <ul style="list-style-type: none"> <li> ÁGUA PRESSURIZADA - 2A</li> <li> PÓ QUÍMICO SECO - 20 B.C</li> <li> GÁS DIÓXIDO DE CARBÔNIO - 8 B.C</li> <li> ESPUMA MECÂNICA - 1 A 10 B</li> <li> ÁGUA PRESSURIZADA - 10A</li> <li> PÓ QUÍMICO SECO - 40 B.C</li> <li> GÁS DIÓXIDO DE CARBÔNIO - 10 B.C</li> <li> ESPUMA MECÂNICA - 8 A 10 B</li> </ul> | <ul style="list-style-type: none"> <li> HORMATE SIMPLES</li> <li> HORMATE DUPLO</li> <li> MANÓMETRO</li> <li> REGISTRO DE RECALQUE</li> <li> REGISTRO DE NIVELAGEM COM VALVULA DE RETENÇÃO</li> <li> BOMBA TECNICA DE INCENDEIO (RTI)</li> <li> RESERVA TECNICA DE INCENDEIO (RTI)</li> </ul> | <ul style="list-style-type: none"> <li> AVISADOR SONORO TIPO SIRENE</li> <li> AVISADOR SONORO E VISUAL (COM SIRENE)</li> <li> AVISADOR SONORO TIPO GONGOS</li> <li> PONTO DE INTERFONE (TELEFONE DE EMERGENCIA)</li> <li> DETECTOR DE FUMAÇA PONTUAL</li> <li> DETECTOR DE CALOR PONTUAL</li> <li> ACOIONADOR MANUAL DO SISTEMA DE DETECÇÃO E ALARME</li> <li> CENTRAL DE DETECÇÃO E ALARME</li> <li> CENTRAL DE INTERFONE (TELEFONE DE EMERGENCIA)</li> <li> BATERIAS DO SISTEMA DE DETECÇÃO E ALARME</li> </ul> | <ul style="list-style-type: none"> <li> PONTO DE ILUMINAÇÃO DE EMERGENCIA</li> <li> PONTO DE ILUMINAÇÃO DE EMERGENCIA TIPO BALIZAMENTO</li> <li> PONTO DE I. E. A PROVA DE EXPLOSAO</li> <li> CENTRAL DO SISTEMA DE ILUMINAÇÃO DE EMERGENCIA</li> <li> BATERIAS DE ACUMULADORES PARA O SISTEMA DE I. E.</li> <li> GRUPO MOTORIZADOR</li> </ul> | <ul style="list-style-type: none"> <li> BANDEIRA FINAL DA ROTA DE FUGA</li> <li> DIREÇÃO DE FLUXO DA ROTA DE FUGA</li> <li> PORTA CORTA FOGO P.W.</li> <li> PORTA CORTA FOGO P.V.</li> <li> PORTA CORAM</li> <li> GARRAS ANTI-FUMO</li> <li> PAREDES CONTRA-FOGO</li> <li> PAREDES DE COMPARTIMENTAÇÃO</li> <li> PAREDES COMUM</li> <li> DIVISÓRIAS LIVRES</li> </ul> | <ul style="list-style-type: none"> <li> ELEVADOR MONTACARGA</li> <li> ELEVADOR SIMPLES</li> <li> ELEVADOR DE EMERGENCIA</li> <li> S.M.P.T. PROTEGIDO</li> <li> CENTRAL FIDEL. DE G.L.P.</li> <li> ÁREA FUMO</li> <li> CHAVE ELÉTRICA PRINCIPAL</li> </ul> |
|--|---|---|--|---|---|

| QUADRO DE ÁREAS           |                         |
|---------------------------|-------------------------|
| Nome                      | Área Total              |
| BLOCO A - Pav. 1          | 840,53 m <sup>2</sup>   |
| BLOCO A - TÉRREO          | 849,58 m <sup>2</sup>   |
| BLOCO B - Pav. 1          | 1.020,84 m <sup>2</sup> |
| BLOCO B - TÉRREO          | 1.020,84 m <sup>2</sup> |
| BLOCO C - Pav. 1          | 1.027,03 m <sup>2</sup> |
| BLOCO C - TÉRREO          | 1.027,03 m <sup>2</sup> |
| CAFETERIA                 | 87,97 m <sup>2</sup>    |
| ENTRADA DE EMERG.         | 18,50 m <sup>2</sup>    |
| QUADRA POLIESPORTIVA      | 18,69 m <sup>2</sup>    |
| QUADRA POLIESPORTIVA      | 511,52 m <sup>2</sup>   |
| SALA EXTERNA              | 82,59 m <sup>2</sup>    |
| ÁREA COBERTA - CONTAINERS | 82,59 m <sup>2</sup>    |
| Total geral               | 6.532,76 m <sup>2</sup> |



**B. R. A. MULTIOBRAS**

R. M. DE C. BARACUHY MULTIOBRAS  
 CNPJ: 35.375.498/0001-51 - Ff: 11 2898 - 1475  
 EMAIL: projeto@baracuchytecnico.com | comercial@baracuchytecnico.com  
 END.01 - RUA ANTONIO JULIO DOS SANTOS 524 - SALA 22 - MORUMBI - SÃO PAULO - SP  
 END.02 - OPEN MALL THE SQUARE - SALA 102 A - RAPOSO TAVARES KM 22 - COTIA - SP

|  |                                     |                                     |
|--|-------------------------------------|-------------------------------------|
| <b>PROJETO TECNICO DE SEGURANCA CONTRA INCENDEIO</b> |                                     | Pl. 3 / 7                           |
| Proprietário:  | INSTITUTO FEDERAL SÃO PAULO         |                                     |
| Resp. pelo uso:                                      | INSTITUTO FEDERAL SÃO PAULO         |                                     |
| Local:   | RUA DIACONO JAIR, 1005 - SANTA ROSA |                                     |
| Empreiteira:   | ESCOLA                              |                                     |
| Título:  | PROJETO TECNICO CONTRA INCENDEIO    | REVISÃO: 003                        |
| Plano:   | PLANTAS - BLOCO A                   | APROVAÇÃO: RODRIGO BARACUHY         |
|  |                                     | Nº ART:                             |
|  |                                     | RESPONSÁVEL TECNICO:                |
|  |                                     | 2604176910                          |
|  |                                     | Proprietário / Responsável pelo Uso |
|  |                                     | ROBERTO BARACUHY                    |
|  |                                     | CREA                                |

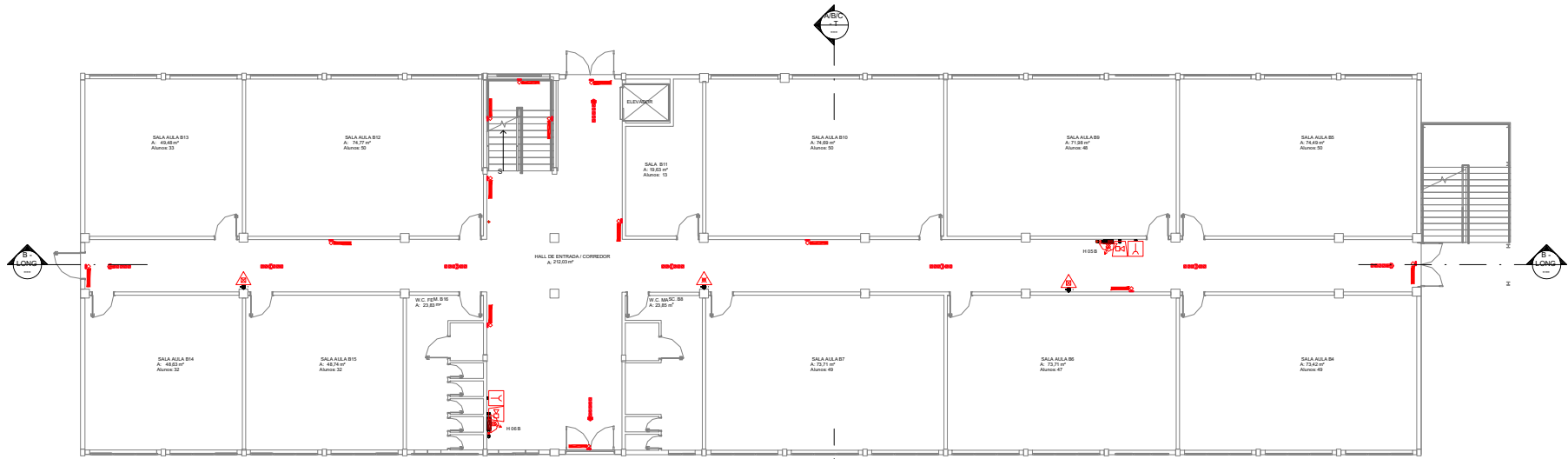

**B - Térreo**  
1 : 100

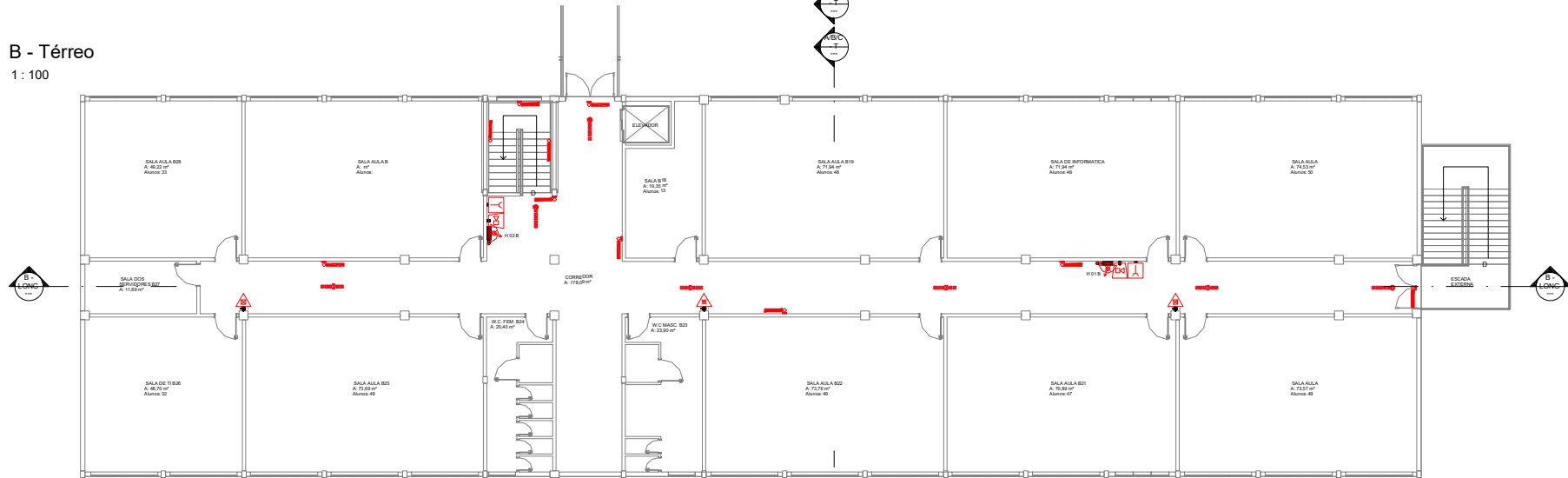

**B - 1º Pav.**  
1 : 100

LEGENDA GERAL - CONFORME IT 04

|  |                                  |  |   |  |   |  |  |  |                                  |  |                        |
|--|----------------------------------|--|---|--|---|--|--|--|----------------------------------|--|------------------------|
|  | ÁGUA PRESSURIZADA - 2 A          |  | HYDRANTE SIMPLES  |  | AVISADOR SONORO TIPO SIRENE                   |  | PONTO DE ILUMINAÇÃO DE EMERGENCIA                  |  | SAÍDA FINAL DA ROTA DE FUGA      |  | ELEVADOR MONTACARGA    |
|  | PÓ QUÍMICO SECO - 20 B.C         |  | HYDRANTE DUPLO  |  | AVISADOR SONORO VISUAL (COM SIRENE)           |  | PONTO DE ILUMINAÇÃO DE EMERGENCIA TIPO BALIZAMENTO |  | DIREÇÃO DE FLUXO DA ROTA DE FUGA |  | ELEVADOR SIMPLES       |
|  | GÁS LÍQUIDO DE CARBÔNIO - 8 B.C  |  | MANÓMETRO   |  | AVISADOR SONORO TIPO GONG                     |  | PONTO DE I. E. A PROVA DE EXPLOSAO                 |  | PORTA CORTA FOGO P.M             |  | ELEVADOR DE EMERGENCIA |
|  | ESPUMA MECANICA - 2 A 10 B       |  | REGISTRO DE RECALQUE  |  | PONTO DE INTERFONE (TELEFONE DE EMERGENCIA)   |  | CENTRAL DO SISTEMA DE ILUMINAÇÃO DE EMERGENCIA     |  | PORTA CORTA FOGO P.M             |  | SMPT PROTEGIDO         |
|  | ÁGUA PRESSURIZADA - 10 A         |  | REGISTRO DE NIVEL DE COM VALVULA DE RETENÇÃO                      |  | DETECTOR DE FUMAÇA PONTUAL                    |  | BATERIAS DE ACUMULADORES PARA O SISTEMA DE I. E.   |  | PORTA CORTA FOGO                 |  |                        |
|  | PÓ QUÍMICO SECO - 40 B.C         |  | ACIONADOR EM FORMA DE BOTÃO DE INCENDIO (BOTÃO TIPO LIGA-DESLIGA) |  | DETECTOR DE CALOR PONTUAL                     |  | ACIONADOR MANUAL DO SISTEMA DE DETECCAO E ALARME   |  | PARISSE ANTI-FOGO                |  |                        |
|  | ÁGUA PRESSURIZADA - 18 A         |  | RESERVA TECNICA DE INCENDIO (RT)                                  |  | CENTRAL DE DETECCAO E ALARME                  |  | CENTRAL DE INTERFONE (TELEFONE DE EMERGENCIA)      |  | PARISSE COMUM                    |  |                        |
|  | GÁS LÍQUIDO DE CARBÔNIO - 10 B.C |  | RESERVA TECNICA DE INCENDIO (RT)                                  |  | CENTRAL DE INTERFONE (TELEFONE DE EMERGENCIA) |  | BATERIAS DO SISTEMA DE DETECCAO E ALARME           |  | PARISSE LIVRES                   |  |                        |
|  | ESPUMA MECANICA - 8 A 10 B       |  |   |  |   |  |  |  |                                  |  |                        |

| QUADRO DE ÁREAS         |                              |
|-------------------------|------------------------------|
| Nome                    | Área Total                   |
| BLOCO A - PAV. 1        | 846,55 m <sup>2</sup>        |
| BLOCO A - TÉRREO        | 846,56 m <sup>2</sup>        |
| BLOCO B - PAV. 1        | 5200,00 m <sup>2</sup>       |
| BLOCO B - TÉRREO        | 5200,00 m <sup>2</sup>       |
| BLOCO C - PAV. 1        | 1027,08 m <sup>2</sup>       |
| BLOCO C - TÉRREO        | 1027,08 m <sup>2</sup>       |
| CAPTERIA                | 87,37 m <sup>2</sup>         |
| ENTRADA DE EMERGIA      | 18,50 m <sup>2</sup>         |
| QUABITA                 | 18,66 m <sup>2</sup>         |
| QUADRA POLI-ESPORTIVA   | 511,59 m <sup>2</sup>        |
| SALA EXTERNA            | 62,00 m <sup>2</sup>         |
| ÁREA COBERTA - COXANERS | 82,90 m <sup>2</sup>         |
| <b>Total geral</b>      | <b>8552,76 m<sup>2</sup></b> |



**B. R. A.  
MULTIOBRAS**

R. M. DE C. BARACUHY MULTIOBRAS  
 CNPJ: 35.375.498/0001-51 - F: 11 2898-1475  
 EMAIL: projetos@baracuhymultiobras.com / comercial@baracuhymultiobras.com  
 END.01 - RUA ANTONIO JULIO DOS SANTOS 524 - SALA 22 - MORUMBI - SÃO PAULO - SP  
 END.02 - OPEN MALL THE SQUARE - SALA 102 A - RAPOSO TAVARES KM 22 - COTIA - SP

|   |                                     |                             |
|---|-------------------------------------|-----------------------------|
| <b>PROJETO TÉCNICO DE SEGURANÇA CONTRA INCÊNDIO</b> |                                     | PL 4 / 7                    |
| Proprietário:                                       | INSTITUTO FEDERAL SÃO PAULO         |                             |
| Resp. pelo uso:                                     | INSTITUTO FEDERAL SÃO PAULO         |                             |
| Local:  | RUA DIÁCONO JAIR, 1005 - SANTA ROSA |                             |
| Orçadado:   | ESCOLA                              |                             |
| Título:   | PROJETO TÉCNICO CONTRA INCÊNDIO     | REVISÃO: 000                |
| Plano:  | PLANTAS - BLOCO B                   | APROVAÇÃO: RODRIGO BARACUHY |
| Nº ART:   |                                     | RESPONSÁVEL TÉCNICO:        |
|   |                                     | 2604174910                  |
|   |                                     | ROBERTO BARACUHY            |
|   |                                     | CREA                        |

Proprietário / Responsável pelo Uso

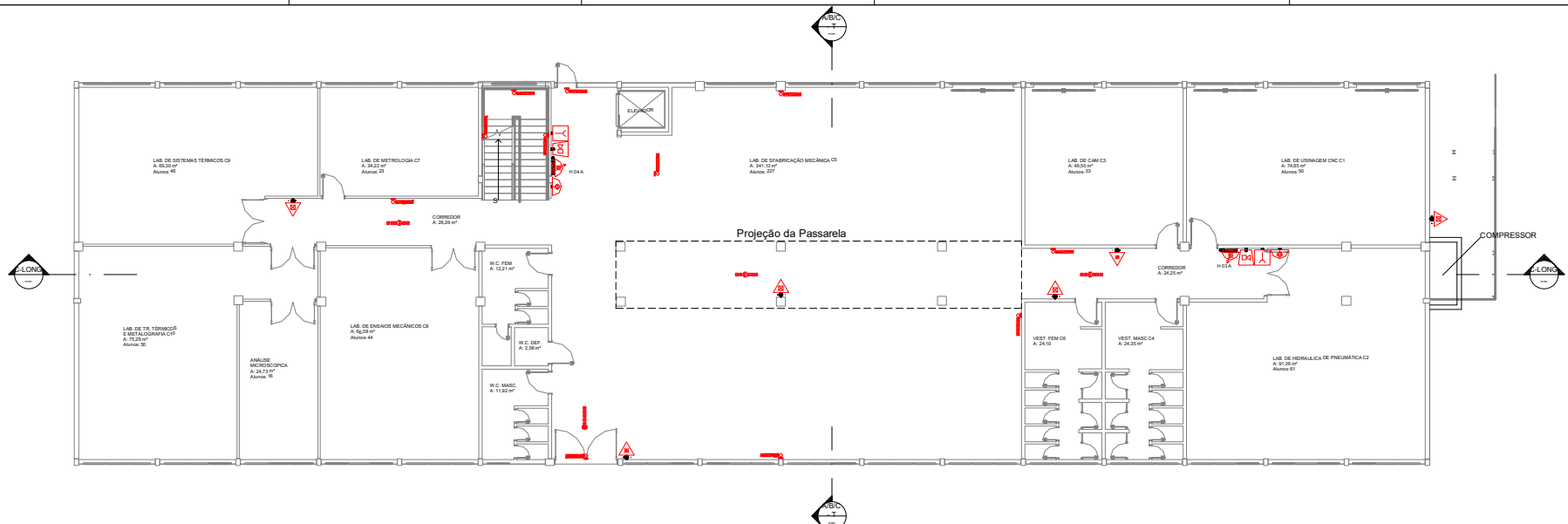

**C - Térreo**  
1: 100

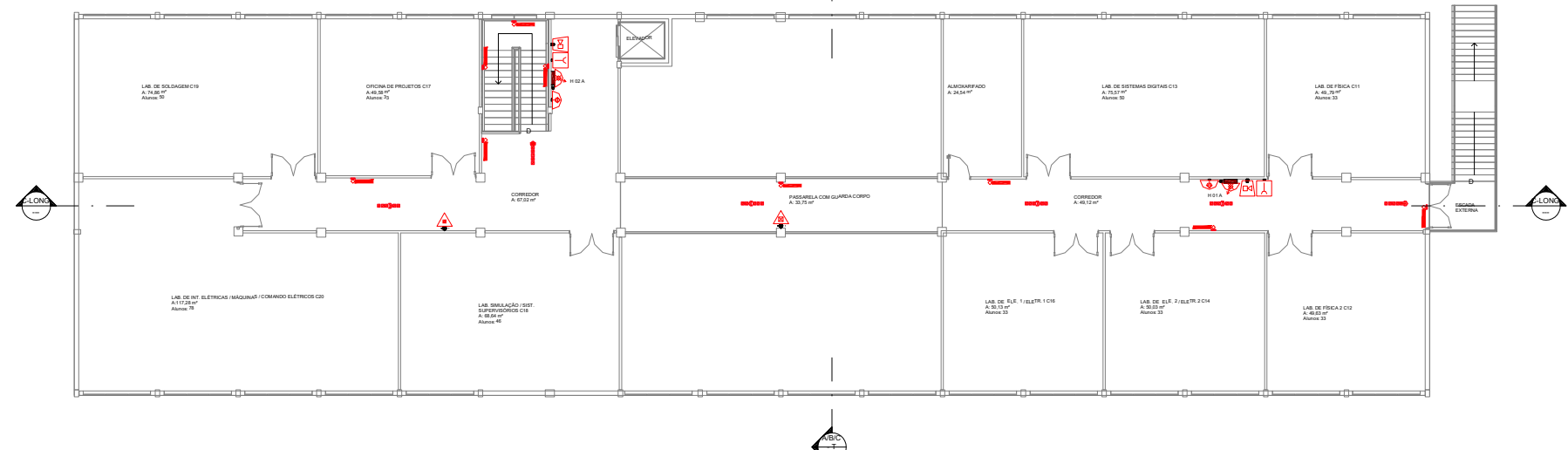

**C - 1º Pav.**  
1: 100

**LEGENDA GERAL - CONFORME IT 04**

|  |                        |  |                   |  |                             |  |                                   |  |                             |  |                                       |  |   |  |                      |  |                             |  |                                    |  |                      |  |                      |  |  |  |   |  |                            |  |                           |  |   |  |  |  |                                  |  |                             |  |                             |  |   |  |   |  |   |
|--|------------------------|--|-------------------|--|-----------------------------|--|-----------------------------------|--|-----------------------------|--|---------------------------------------|--|---|--|----------------------|--|-----------------------------|--|------------------------------------|--|----------------------|--|----------------------|--|--|--|---|--|----------------------------|--|---------------------------|--|---|--|--|--|----------------------------------|--|-----------------------------|--|-----------------------------|--|---|--|---|--|---|
|  | ÁGUA PRESSURIZADA - 2A |  | ALARMANTE SIMPLES |  | AVISADOR SONORO TIPO SIRENE |  | PONTO DE ILUMINAÇÃO DE EMERGÊNCIA |  | SAÍDA FINAL DA ROTA DE FUGA |  | AVISADOR SONORO E VISUAL (COM SIRENE) |  | PONTO DE ILUMINAÇÃO DE EMERGÊNCIA TIPO BALASTAMENTO |  | PORTA CORTA FOGO P/B |  | AVISADOR SONORO TIPO GONGOS |  | PONTO DE I. E. A PROVA DE EXPLOSAO |  | PORTA CORTA FOGO P/B |  | REGISTRO DE INCENDIO |  | REGISTRO DE INCENDIO COM VALVULA DE RETENÇÃO (BOTOEIRA TIPO LUGA-DESLOC) |  | ACIONADOR DE INERTE TECNICA DE INCENDIO (BOTOEIRA TIPO LUGA-DESLOC) |  | DETECTOR DE FUMACA PONTUAL |  | DETECTOR DE CALOR PONTUAL |  | ACIONADOR MANUAL DO SISTEMA DE DETEÇÃO E ALARME |  | BATERIAS DE ACUMULADORES PARA O SISTEMA DE I. E. |  | RESERVA TECNICA DE INCENDIO (HT) |  | CENTRAL DE DETEÇÃO E ALARME |  | CENTRAL DE DETEÇÃO E ALARME |  | CENTRAL DE INTERFONE (TELEFONE DE EMERGÊNCIA) |  | BATERIAS DO SISTEMA DE DETEÇÃO E ALARME |  | BATERIAS DO SISTEMA DE DETEÇÃO E ALARME |
|--|------------------------|--|-------------------|--|-----------------------------|--|-----------------------------------|--|-----------------------------|--|---------------------------------------|--|---|--|----------------------|--|-----------------------------|--|------------------------------------|--|----------------------|--|----------------------|--|--|--|---|--|----------------------------|--|---------------------------|--|---|--|--|--|----------------------------------|--|-----------------------------|--|-----------------------------|--|---|--|---|--|---|

| QUADRO DE ÁREAS          |            |
|--------------------------|------------|
| Nome                     | Área Total |
| BLOCO A - PAV. 1         | 845,55 m²  |
| BLOCO A - TÉRREO         | 846,56 m²  |
| BLOCO B - PAV. 1         | 1020,00 m² |
| BLOCO B - TÉRREO         | 1020,00 m² |
| BLOCO C - PAV. 1         | 1027,08 m² |
| BLOCO C - TÉRREO         | 1027,08 m² |
| Cafeteria                | 67,97 m²   |
| ENTRADA DE EMERGA        | 16,50 m²   |
| CAFETERIA                | 15,96 m²   |
| QUADRA POLÍESPORTIVA     | 511,59 m²  |
| SALA EXTERNA             | 62,59 m²   |
| ÁREA COBERTA - GOKTANERS | 82,59 m²   |
| Total geral              | 6552,76 m² |



**B. R. A.  
MULTIOBRAS**

R. M. DE C. BARACUHY MULTIOBRAS  
 CNPJ: 35.375.498/0001-51 - F: 11 2898-1475  
 EMAIL: projeto@baracuhymultiobras.com | comercial@baracuhymultiobras.com  
 END.01 - RUA. ANTONIO JULIO DOS SANTOS 524 - SALA 22 - MORUMBI - SÃO PAULO - SP  
 END.02 - OPEN MALL THE SQUARE - SALA 102 A - RAPOSO TAVARES KM 22 - COTIA - SP

|   |                                     |                             |
|---|-------------------------------------|-----------------------------|
| <b>PROJETO TÉCNICO DE SEGURANÇA CONTRA INCÊNDIO</b> |                                     | PL 5 / 7                    |
| Proprietário:                                       | INSTITUTO FEDERAL SÃO PAULO         |                             |
| Resp. pelo uso:                                     | INSTITUTO FEDERAL SÃO PAULO         |                             |
| Local:  | RUA DIÁCONO JAIR, 1005 - SANTA ROSA |                             |
| Outorgado:  | ESCOLA                              |                             |
| Título:   | PROJETO TÉCNICO CONTRA INCÊNDIO     | REVISÃO: R02                |
| Plano:  | PLANTAS - BLOCO C                   | APROVAÇÃO: RODRIGO BARACUHY |
| Nº ART:   |                                     |                             |
| RESPONSÁVEL TÉCNICO:                                |                                     |                             |
| Proprietário / Responsável pelo Livro               |                                     | 2604176910                  |
|   |                                     | ROBERTO BARACUHY            |
|   |                                     | CREA                        |

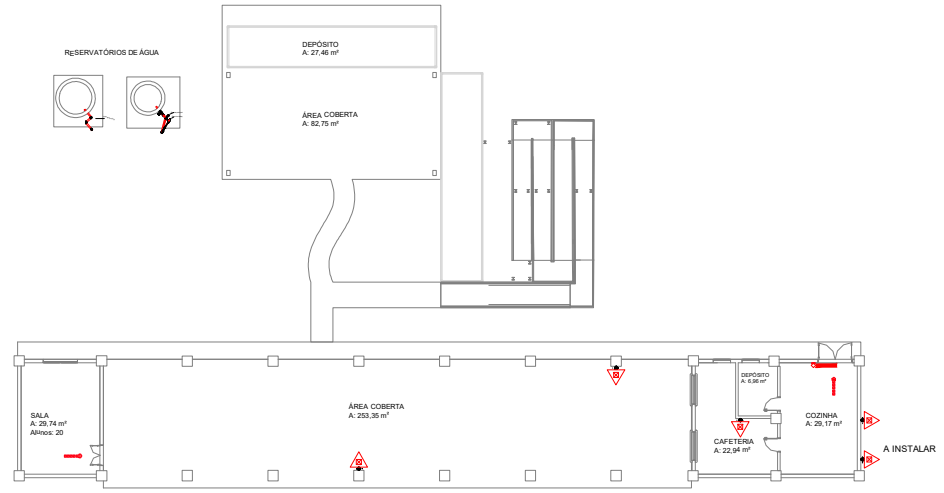
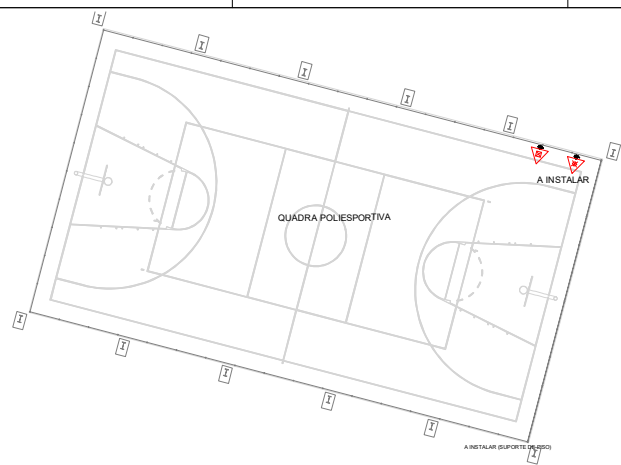

**Caf./Containers/Quadra**  
1 : 150

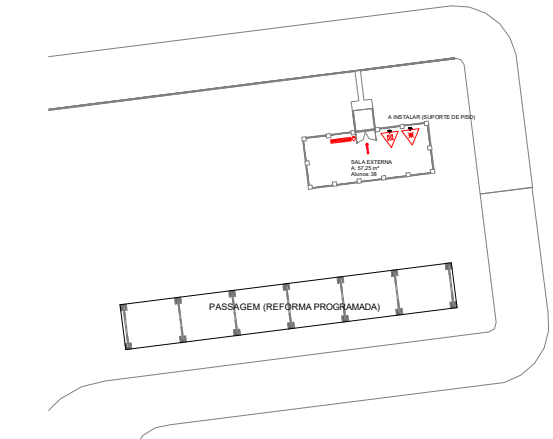
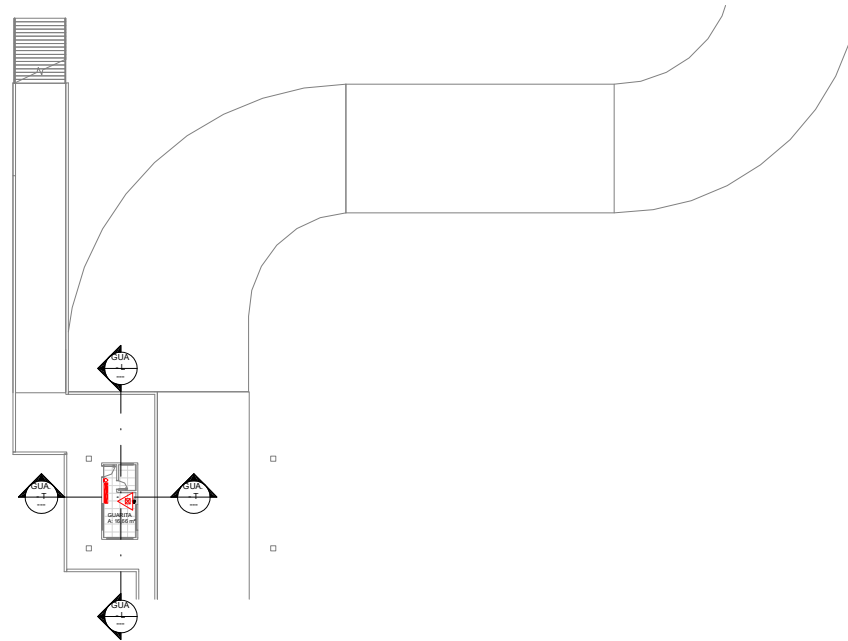

**Sala de Vidro Externa**  
1 : 250

**Entrada**  
1 : 200

LEGENDA GERAL - CONFORME IT 04

|  |                                   |  |   |  |  |  |          |
|--|-----------------------------------|--|---|--|--|--|----------|
|  | ÁGUA PRESSURIZADA - Z.A.          |  | AVISADOR SONORO TIPO BINEO  |  | PONTO DE ILUMINAÇÃO DE EMERGENCIA                  |  | EXTINTOR |
|  | PIO QUÍMICO SECO - 20 B.C         |  | AVISADOR SONORO TIPO VISUAL (COM BINEO)                           |  | PONTO DE ILUMINAÇÃO DE EMERGENCIA TIPO BALIZAMENTO |  | EXTINTOR |
|  | GÁS DIÓXIDO DE CARBÔNICO - 8 B.C  |  | AVISADOR SONORO TIPO SONORO                                       |  | PONTO DE I.E. A PROVA DE EXPLOSAO                  |  | EXTINTOR |
|  | ESPUMA MECANICA - 2 A 10 B        |  | REGISTRO DE RECALQUE  |  | CENTRAL DO SISTEMA DE ILUMINAÇÃO DE EMERGENCIA     |  | EXTINTOR |
|  | ÁGUA PRESSURIZADA - 19 A          |  | REGISTRO DE RECALQUE COM VALVULA DE RETENÇÃO                      |  | ACIONADOR MANUAL DO SISTEMA DE DETEÇÃO E ALARME    |  | EXTINTOR |
|  | PIO QUÍMICO SECO - 40 B.C         |  | AVISADOR DA BOMBA TÉCNICA DE INCÊNDIO (BOTOMÃO TIPO LIGA-DESLIGA) |  | CENTRAL DE DETEÇÃO E ALARME                        |  | EXTINTOR |
|  | GÁS DIÓXIDO DE CARBÔNICO - 10 B.C |  | BOMBA TÉCNICA DE INCÊNDIO (BT)                                    |  | CENTRAL DE INTERFONE (TELEFONE DE EMERGENCIA)      |  | EXTINTOR |
|  | ESPUMA MECANICA - 8 A 10 B        |  | RESERVA TÉCNICA DE INCÊNDIO (RT)                                  |  | BATERIAS DO SISTEMA DE DETEÇÃO E ALARME            |  | EXTINTOR |

| QUADRO DE ÁREAS           |                   |
|---------------------------|-------------------|
| Nome                      | Área Total        |
| BLOCO A - PAV. 1          | 840,55 m²         |
| BLOCO A - TERREO          | 840,55 m²         |
| BLOCO B - PAV. 1          | 1020,00 m²        |
| BLOCO B - TERREO          | 1020,00 m²        |
| BLOCO C - PAV. 1          | 1027,08 m²        |
| BLOCO C - TERREO          | 1027,08 m²        |
| CAFETERIA                 | 47,97 m²          |
| ENTRADA DE ENERGIA        | 16,50 m²          |
| QUANTIA                   | 16,46 m²          |
| QUADRA POLIESPORTIVA      | 111,29 m²         |
| SALA EXTERNA              | 62,99 m²          |
| ÁREA COBERTA - CONTAINERS | 82,99 m²          |
| <b>Total geral</b>        | <b>6552,76 m²</b> |

**B. R. A. MULTI BRAS**

R. M. DE C. BARACUHY MULTIBRAS  
 CNPJ: 35.375.498/0001-51 - F: 11 2898-1475  
 EMAIL: projeto@baracuhymulti.com | comercial@baracuhymulti.com  
 END.01 - RUA ANTONIO JULIO DOS SANTOS 524 - SALA 22 - MORUMBI - SÃO PAULO - SP  
 END.02 - OPEN MALL THE SQUARE - SALA 102 A - RAPOSO TAVARES KM 22 - COTIA - SP

|   |  |                             |
|---|--|-----------------------------|
| <b>PROJETO TÉCNICO DE SEGURANÇA CONTRA INCÊNDIO</b> |  | PL 6 / 7                    |
| Proprietário:                                       | INSTITUTO FEDERAL SÃO PAULO              |                             |
| Resp. pelo uso:                                     | INSTITUTO FEDERAL SÃO PAULO              |                             |
| Local:  | RUA DIACONO JAIR, 1005 - SANTA ROSA      |                             |
| Ocupação:   | ESCOLA                                   |                             |
| Título:   | PROJETO TÉCNICO CONTRA INCÊNDIO          | REVISÃO: 003                |
| Plano:  | PLANTAS - ENTRADA/CAF. SALA EXT / QUADRA | APROVAÇÃO: RODRIGO BARACUHY |
|   |  | Nº ART:                     |
|   |  | RESPONSÁVEL TÉCNICO:        |
| Proprietário / Responsável pelo Uso                 |  | 2604178910                  |
|   |  | ROBERTO BARACUHY            |
|   |  | CREA                        |





## **MINUTA DO EDITAL**

**PREGÃO ELETRÔNICO Nº     .583/20**  
**Processo Administrativo nº 23435.001701.2022-75**

Torna-se público que o Instituto Federal de Educação, Ciência e Tecnologia de São Paulo - IFSP, por meio do Campus Piracicaba, sediado à Rua Diácono Jair de Oliveira, 1005, Santa Rosa, CEP: 13.414-155, Piracicaba/SP, realizará licitação na modalidade PREGÃO em sua forma ELETRÔNICA, sob a forma de execução indireta, nos termos da Lei nº 10.520, de 17 de julho de 2002, do Decreto nº 10.024, de 20 de setembro de 2019, do Decreto 9.507, de 21 de setembro de 2018, do Decreto nº 7.746, de 05 de junho de 2012, das Instruções Normativas SEGES/MP nº 05, de 26 de maio de 2017 e nº 03, de 26 de abril de 2018 e da Instrução Normativa SLTI/MP nº 01, de 19 de janeiro de 2010, da Lei Complementar nº 123, de 14 de dezembro de 2006, da Lei nº 11.488, de 15 de junho de 2007, do Decreto nº 8.538, de 06 de outubro de 2015, aplicando-se, subsidiariamente, a Lei nº 8.666, de 21 de junho de 1993 e as exigências estabelecidas neste Edital.

Data da sessão:     /    /    

Horário:      h      min

Local: Portal de Compras do Governo Federal – <https://www.gov.br/compras/pt-br>

**Critério de Julgamento: menor preço por item**

**Regime de Execução: Empreitada por Preço Global**

### **1. DO OBJETO**

1.1. O objeto da presente licitação é a escolha da proposta mais vantajosa para a Contratação de pessoa jurídica para prestação de serviços continuados - sem dedicação exclusiva de mão-de-obra - de dedetização para o Campus Piracicaba do IFSP, compreendendo desinsetização, desratização, controle/remoção de aracnídeos e outros animais sinantrópicos, conforme condições, quantidades e exigências a serem estabelecidas no Edital do certame e seus Anexos.

1.2. A licitação será realizada em único item, conforme tabela constante no Termo de Referência, devendo o licitante oferecer proposta para o único item que o compõe.

1.3. O critério de julgamento adotado será o menor preço GLOBAL do item, observadas as exigências contidas neste Edital e seus Anexos quanto às especificações do objeto.

### **2. DOS RECURSOS ORÇAMENTÁRIOS**

2.1. As despesas para atender a esta licitação estão programadas em dotação orçamentária própria, prevista no orçamento da União para o exercício de 2023, na classificação abaixo:

Gestão/Unidade: \_\_\_\_\_

Fonte de Recursos: \_\_\_\_\_

Programa de Trabalho: \_\_\_\_\_

Elemento de Despesa: \_\_\_\_\_

Plano Interno: \_\_\_\_\_

### 3. DO CREDENCIAMENTO

3.1. O Credenciamento é o nível básico do registro cadastral no SICAF, que permite a participação dos interessados na modalidade licitatória Pregão, em sua forma eletrônica.

3.2. O cadastro no SICAF deverá ser feito no Portal de Compras do Governo Federal, no sítio <https://www.gov.br/compras/pt-br/> por meio de certificado digital conferido pela Infraestrutura de Chaves Públicas Brasileira – ICP - Brasil.

3.3. O credenciamento junto ao provedor do sistema implica a responsabilidade do licitante ou de seu representante legal e a presunção de sua capacidade técnica para realização das transações inerentes a este Pregão.

3.4. O licitante responsabiliza-se exclusiva e formalmente pelas transações efetuadas em seu nome, assume como firmes e verdadeiras suas propostas e seus lances, inclusive os atos praticados diretamente ou por seu representante, excluída a responsabilidade do provedor do sistema ou do órgão ou entidade promotora da licitação por eventuais danos decorrentes de uso indevido das credenciais de acesso, ainda que por terceiros

3.5. É de responsabilidade do cadastrado conferir a exatidão dos seus dados cadastrais no SICAF e mantê-los atualizados junto aos órgãos responsáveis pela informação, devendo proceder, imediatamente, à correção ou à alteração dos registros tão logo identifique incorreção ou aqueles se tornem desatualizados.

3.5.1 A não observância do disposto no subitem anterior poderá ensejar desclassificação no momento da habilitação

### 4. DA PARTICIPAÇÃO NO PREGÃO

4.1. Poderão participar deste Pregão interessados cujo ramo de atividade seja compatível com o objeto desta licitação, e que estejam com Credenciamento regular no Sistema de Cadastramento Unificado de Fornecedores – SICAF, conforme disposto no art. 9º da IN SEGES/MP nº 3, de 2018.

4.1.1 Os licitantes deverão utilizar o certificado digital para acesso ao Sistema.

4.1.2 Para o único item do presente certame, **A PARTICIPAÇÃO É EXCLUSIVA PARA MICROEMPRESAS E EMPRESAS DE PEQUENO PORTE**, nos termos do art. 48 da Lei Complementar nº 123, de 14 de dezembro de 2006.

4.1.3 Será concedido tratamento favorecido para as microempresas e empresas de pequeno porte, para o agricultor familiar, o produtor rural pessoa física e para o microempreendedor individual - MEI, nos limites previstos da Lei Complementar nº 123, de 2006.

4.2. Não poderão participar desta licitação os interessados:

- 4.2.1 proibidos de participar de licitações e celebrar contratos administrativos, na forma da legislação vigente;
- 4.2.2 que não atendam às condições deste Edital e seu(s) anexo(s);
- 4.2.3 estrangeiros que não tenham representação legal no Brasil com poderes expressos para receber citação e responder administrativa ou judicialmente;
- 4.2.4 que se enquadrem nas vedações previstas no artigo 9º da Lei nº 8.666, de 1993;
- 4.2.5 que estejam sob falência, concurso de credores ou insolvência, em processo de dissolução ou liquidação;
- 4.2.6 entidades empresariais que estejam reunidas em consórcio;
- 4.2.7 organizações da Sociedade Civil de Interesse Público - OSCIP, atuando nessa condição (Acórdão nº 746/2014-TCU-Plenário);
- 4.2.8 sociedades cooperativas, considerando a vedação contida no art. 10 da Instrução Normativa SEGES/MP nº 5, de 2017.
- 4.3. Nos termos do art. 5º do Decreto nº 9.507, de 2018, é vedada a contratação de pessoa jurídica na qual haja administrador ou sócio com poder de direção, familiar de:
- a) detentor de cargo em comissão ou função de confiança que atue na área responsável pela demanda ou contratação; ou
  - b) de autoridade hierarquicamente superior no âmbito do órgão contratante.
- 4.3.1 Para os fins do disposto neste item, considera-se familiar o cônjuge, o companheiro ou o parente em linha reta ou colateral, por consanguinidade ou afinidade, até o terceiro grau (Súmula Vinculante/STF nº 13, art. 5º, inciso V, da Lei nº 12.813, de 16 de maio de 2013 e art. 2º, inciso III, do Decreto n.º 7.203, de 04 de junho de 2010);
- 4.4. Nos termos do art. 7º do Decreto nº 7.203, de 2010, é vedada, ainda, a utilização, na execução dos serviços contratados, de empregado da futura Contratada que seja familiar de agente público ocupante de cargo em comissão ou função de confiança neste órgão contratante.
- 4.5. É vedada a contratação de uma mesma empresa para dois ou mais serviços licitados, quando, por sua natureza, esses serviços exigirem a segregação de funções, tais como serviços de execução e de assistência à fiscalização, assegurando a possibilidade de participação de todos licitantes em ambos os itens e seguindo-se a ordem de adjudicação entre eles (ou lotes/grupos) indicada no subitem seguinte.
- 4.6. Como condição para participação no Pregão, o licitante assinalará “sim” ou “não” em campo próprio do sistema eletrônico, relativo às seguintes declarações:
- 4.6.1 que cumpre os requisitos estabelecidos no artigo 3º da Lei Complementar nº 123, de 2006, estando apto a usufruir do tratamento favorecido estabelecido em seus arts. 42 a 49.
- 4.6.1.1. nos itens exclusivos para participação de microempresas e empresas de pequeno porte, a assinalação do campo “não” impedirá o prosseguimento no certame;

4.6.1.2. nos itens em que a participação não for exclusiva para microempresas e empresas de pequeno porte, a assinalação do campo “não” apenas produzirá o efeito de o licitante não ter direito ao tratamento favorecido previsto na Lei Complementar nº 123, de 2006, mesmo que microempresa, empresa de pequeno porte ou sociedade cooperativa.

4.6.2 que está ciente e concorda com as condições contidas no Edital e seus anexos;

4.6.3 que cumpre os requisitos para a habilitação definidos no Edital e que a proposta apresentada está em conformidade com as exigências editalícias;

4.6.4 que inexistem fatos impeditivos para sua habilitação no certame, ciente da obrigatoriedade de declarar ocorrências posteriores;

4.6.5 que não emprega menor de 18 anos em trabalho noturno, perigoso ou insalubre e não emprega menor de 16 anos, salvo menor, a partir de 14 anos, na condição de aprendiz, nos termos do artigo 7º, XXXIII, da Constituição;

4.6.6 que a proposta foi elaborada de forma independente;

4.6.7 que não possui, em sua cadeia produtiva, empregados executando trabalho degradante ou forçado, observando o disposto nos incisos III e IV do art. 1º e no inciso III do art. 5º da Constituição Federal;

4.6.8 que os serviços são prestados por empresas que comprovem cumprimento de reserva de cargos prevista em lei para pessoa com deficiência ou para reabilitado da Previdência Social e que atendam às regras de acessibilidade previstas na legislação, conforme disposto no art. 93 da Lei nº 8.213, de 24 de julho de 1991.

4.7. A declaração falsa relativa ao cumprimento de qualquer condição sujeitará o licitante às sanções previstas em lei e neste Edital.

## **5. DA APRESENTAÇÃO DA PROPOSTA E DOS DOCUMENTOS DE HABILITAÇÃO**

5.1. Os licitantes encaminharão, exclusivamente por meio do sistema, concomitantemente com os documentos de habilitação exigidos no edital, proposta com a descrição do objeto ofertado e o preço, até a data e o horário estabelecidos para abertura da sessão pública, quando, então, encerrar-se-á automaticamente a etapa de envio dessa documentação

5.2. O envio da proposta, acompanhada dos documentos de habilitação exigidos neste Edital, ocorrerá por meio de chave de acesso e senha.

5.3. Os licitantes poderão deixar de apresentar os documentos de habilitação que constem do SICAF, assegurado aos demais licitantes o direito de acesso aos dados constantes dos sistemas.

5.4. As Microempresas e Empresas de Pequeno Porte deverão encaminhar a documentação de habilitação, ainda que haja alguma restrição de regularidade fiscal e trabalhista, nos termos do art. 43, § 1º da LC nº 123, de 2006.

5.5. Incumbirá ao licitante acompanhar as operações no sistema eletrônico durante a sessão pública do Pregão, ficando responsável pelo ônus decorrente da perda de negócios, diante da inobservância de quaisquer mensagens emitidas pelo sistema ou de sua desconexão.

- 5.6. Até a abertura da sessão pública, os licitantes poderão retirar ou substituir a proposta e os documentos de habilitação anteriormente inseridos no sistema
- 5.7. Não será estabelecida, nessa etapa do certame, ordem de classificação entre as propostas apresentadas, o que somente ocorrerá após a realização dos procedimentos de negociação e julgamento da proposta.
- 5.8. Os documentos que compõem a proposta e a habilitação do licitante melhor classificado somente serão disponibilizados para avaliação do pregoeiro e para acesso público após o encerramento do envio de lances.

## **6. DO PREENCHIMENTO DA PROPOSTA**

- 6.1. O licitante deverá enviar sua proposta mediante o preenchimento, no sistema eletrônico, dos seguintes campos:
- 6.1.1 valor total do item;
  - 6.1.2 Descrição do objeto, contendo as informações similares à especificação do Anexo I – Termo de Referência;
- 6.2. Todas as especificações do objeto contidas na proposta vinculam a Contratada.
- 6.3. Nos valores propostos estarão inclusos todos os custos operacionais, encargos previdenciários, trabalhistas, tributários, comerciais e quaisquer outros que incidam direta ou indiretamente na prestação dos serviços, apurados mediante o preenchimento do modelo de Planilha de Custos e Formação de Preços, conforme anexo deste Edital;
- 6.3.1 A Contratada deverá arcar com o ônus decorrente de eventual equívoco no dimensionamento dos quantitativos de sua proposta, inclusive quanto aos custos variáveis decorrentes de fatores futuros e incertos, tais como os valores providos com o quantitativo de vale transporte, devendo complementá-los, caso o previsto inicialmente em sua proposta não seja satisfatório para o atendimento do objeto da licitação, exceto quando ocorrer algum dos eventos arrolados nos incisos do §1º do artigo 57 da Lei nº 8.666, de 1993.
  - 6.3.2 Caso o eventual equívoco no dimensionamento dos quantitativos se revele superior às necessidades da contratante, a Administração deverá efetuar o pagamento seguindo estritamente as regras contratuais de faturamento dos serviços demandados e executados, concomitantemente com a realização, se necessário e cabível, de adequação contratual do quantitativo necessário, com base na alínea "b" do inciso I do art. 65 da Lei n. 8.666/93 e nos termos do art. 63, §2º da IN SEGES/MP n.5/2017.
- 6.4. A empresa é a única responsável pela cotação correta dos encargos tributários. Em caso de erro ou cotação incompatível com o regime tributário a que se submete, serão adotadas as orientações a seguir:
- 6.4.1 cotação de percentual menor que o adequado: o percentual será mantido durante toda a execução contratual;
  - 6.4.2 cotação de percentual maior que o adequado: o excesso será suprimido, unilateralmente, da planilha e haverá glosa, quando do pagamento, e/ou redução, quando da repactuação, para fins de total ressarcimento do débito.

6.5. Se o regime tributário da empresa implicar o recolhimento de tributos em percentuais variáveis, a cotação adequada será a que corresponde à média dos efetivos recolhimentos da empresa nos últimos doze meses, devendo o licitante ou contratada apresentar ao pregoeiro ou à fiscalização, a qualquer tempo, comprovação da adequação dos recolhimentos, para os fins do previsto no subitem anterior.

6.6. Independentemente do percentual de tributo inserido na planilha, no pagamento dos serviços, serão retidos na fonte os percentuais estabelecidos na legislação vigente.

6.7. A apresentação das propostas implica obrigatoriedade do cumprimento das disposições nelas contidas, em conformidade com o que dispõe o Termo de Referência, assumindo o proponente o compromisso de executar os serviços nos seus termos, bem como de fornecer os materiais, equipamentos, ferramentas e utensílios necessários, em quantidades e qualidades adequadas à perfeita execução contratual, promovendo, quando requerido, sua substituição.

6.8. Os preços ofertados, tanto na proposta inicial, quanto na etapa de lances, serão de exclusiva responsabilidade do licitante, não lhe assistindo o direito de pleitear qualquer alteração, sob alegação de erro, omissão ou qualquer outro pretexto.

6.9. **O prazo de validade da proposta não será inferior a 60 (sessenta) dias, a contar da data de sua apresentação.**

6.10. Os licitantes devem respeitar os preços máximos estabelecidos nas normas de regência de contratações públicas federais, quando participarem de licitações públicas.

6.10.1 O descumprimento das regras supramencionadas pela Administração por parte dos contratados pode ensejar a responsabilização pelo Tribunal de Contas da União e, após o devido processo legal, gerar as seguintes consequências: assinatura de prazo para a adoção das medidas necessárias ao exato cumprimento da lei, nos termos do art. 71, inciso IX, da Constituição; ou condenação dos agentes públicos responsáveis e da empresa contratada ao pagamento dos prejuízos ao erário, caso verificada a ocorrência de superfaturamento por sobrepreço na execução do contrato

## **7. DA ABERTURA DA SESSÃO, CLASSIFICAÇÃO DAS PROPOSTAS E FORMULAÇÃO DE LANCES**

7.1. A abertura da presente licitação dar-se-á em sessão pública, por meio de sistema eletrônico, na data, horário e local indicados neste Edital.

7.2. O Pregoeiro verificará as propostas apresentadas, desclassificando desde logo aquelas que não estejam em conformidade com os requisitos estabelecidos neste Edital, contenham vícios insanáveis, ilegalidades, ou não apresentem as especificações exigidas no Termo de Referência.

7.2.1 Também será desclassificada a proposta que **identifique o licitante.**

7.2.2 A desclassificação será sempre fundamentada e registrada no sistema, com acompanhamento em tempo real por todos os participantes.

7.2.3 A não desclassificação da proposta não impede o seu julgamento definitivo em sentido contrário, levado a efeito na fase de aceitação.

- 7.3. O sistema ordenará automaticamente as propostas classificadas, sendo que somente estas participarão da fase de lances.
- 7.4. O sistema disponibilizará campo próprio para troca de mensagens entre o Pregoeiro e os licitantes.
- 7.5. Iniciada a etapa competitiva, os licitantes deverão encaminhar lances exclusivamente por meio de sistema eletrônico, sendo imediatamente informados do seu recebimento e do valor consignado no registro.
- 7.5.1 O lance deverá ser ofertado pelo valor do item.
- 7.6. Os licitantes poderão oferecer lances sucessivos, observando o horário fixado para abertura da sessão e as regras estabelecidas no Edital.
- 7.7. O licitante somente poderá oferecer lance de valor inferior ao último por ele ofertado e registrado pelo sistema.
- 7.8. **O intervalo mínimo de diferença de valores entre os lances, que incidirá tanto em relação aos lances intermediários quanto em relação à proposta que cobrir a melhor oferta deverá ser de R\$ 35,00 (trinta e cinco reais).**
- 7.9. Será adotado para o envio de lances no pregão eletrônico o modo de disputa “aberto”, em que os licitantes apresentarão lances públicos e sucessivos, com prorrogações.
- 7.10. A etapa de lances da sessão pública terá duração inicial de 10 (dez) minutos e, após isso, será prorrogada automaticamente pelo sistema quando houver lance ofertado nos últimos dois minutos do período de duração da sessão pública;
- 7.11. A prorrogação automática da etapa de lances, de que trata o item anterior, será de dois minutos e ocorrerá sucessivamente sempre que houver lances enviados nesse período de prorrogação, inclusive no caso de lances intermediários.
- 7.12. Não havendo novos lances na forma estabelecida nos itens anteriores, a sessão pública encerrar-se-á automaticamente.
- 7.13. Encerrada a fase competitiva sem que haja a prorrogação automática pelo sistema, poderá o pregoeiro, assessorado pela equipe de apoio, justificadamente, admitir o reinício da sessão pública de lances, em prol da consecução do melhor preço.
- 7.14 Não serão aceitos dois ou mais lances de mesmo valor, prevalecendo aquele que for recebido e registrado em primeiro lugar.
- 7.15 Durante o transcurso da sessão pública, os licitantes serão informados, em tempo real, do valor do menor lance registrado, vedada a identificação do licitante.
- 7.16 No caso de desconexão com o Pregoeiro, no decorrer da etapa competitiva do Pregão, o sistema eletrônico poderá permanecer acessível aos licitantes para a recepção dos lances.
- 7.17 Quando a desconexão do sistema eletrônico para o pregoeiro persistir por tempo superior a dez minutos, a sessão pública será suspensa e reiniciada somente após decorridas vinte e quatro horas da comunicação do fato pelo Pregoeiro aos participantes, no sítio eletrônico utilizado para divulgação.
- 7.18 O critério de julgamento adotado será o menor preço, conforme definido neste Edital e seus anexos.



7.19 Caso o licitante não apresente lances, concorrerá com o valor de sua proposta.

7.20 Em relação a itens não exclusivos para participação de microempresas e empresas de pequeno porte, uma vez encerrada a etapa de lances, será efetivada a verificação automática, junto à Receita Federal, do porte da entidade empresarial. O sistema identificará em coluna própria as microempresas e empresas de pequeno porte participantes, procedendo à comparação com os valores da primeira colocada, se esta for empresa de maior porte, assim como das demais classificadas, para o fim de aplicar-se o disposto nos arts. 44 e 45 da LC nº 123, de 2006, regulamentada pelo Decreto nº 8.538, de 2015.

7.21 Nessas condições, as propostas de microempresas e empresas de pequeno porte que se encontrarem na faixa de até 5% (cinco por cento) acima da melhor proposta ou melhor lance serão consideradas empatadas com a primeira colocada.

7.22 A melhor classificada nos termos do item anterior terá o direito de encaminhar uma última oferta para desempate, obrigatoriamente em valor inferior ao da primeira colocada, no prazo de 5 (cinco) minutos controlados pelo sistema, contados após a comunicação automática para tanto.

7.23 Caso a microempresa ou a empresa de pequeno porte melhor classificada desista ou não se manifeste no prazo estabelecido, serão convocadas as demais licitantes microempresa e empresa de pequeno porte que se encontrem naquele intervalo de 5% (cinco por cento), na ordem de classificação, para o exercício do mesmo direito, no prazo estabelecido no subitem anterior.

7.24 No caso de equivalência dos valores apresentados pelas microempresas e empresas de pequeno porte que se encontrem nos intervalos estabelecidos nos subitens anteriores, será realizado sorteio entre elas para que se identifique aquela que primeiro poderá apresentar melhor oferta.

7.25 Só poderá haver empate entre propostas iguais (não seguidas de lances), ou entre lances finais da fase fechada do modo de disputa aberto e fechado.

7.26 Havendo eventual empate entre propostas ou lances, o critério de desempate será aquele previsto no art. 3º, § 2º, da Lei nº 8.666, de 1993, assegurando-se a preferência, sucessivamente, ao objeto produzido:

7.26.1 No país;;

7.26.2 Por empresas Brasileiras

7.26.3 Por empresas que invistam em pesquisa e no desenvolvimento de tecnologia no país;

7.26.4. Por empresas que comprovem cumprimento de reserva de cargos prevista em lei para pessoa com deficiência ou para reabilitado da Previdência Social e que atendam às regras de acessibilidade previstas na legislação.

7.27 Persistindo o empate, a proposta vencedora será sorteada pelo sistema eletrônico dentre as propostas ou os lances empatados.

7.28 Encerrada a etapa de envio de lances da sessão pública, o pregoeiro deverá encaminhar, pelo sistema eletrônico, contraproposta ao licitante que tenha apresentado o melhor preço, para que seja obtida melhor proposta, vedada a negociação em condições diferentes das previstas neste Edital.

7.28.1 A negociação será realizada por meio do sistema, podendo ser acompanhada pelos demais licitantes.

7.28.2 O pregoeiro solicitará ao licitante melhor classificado que, no prazo de 02 (duas) horas, envie a proposta adequada ao último lance ofertado após a negociação realizada, acompanhada, se for o caso, dos documentos complementares, quando necessários à confirmação daqueles exigidos neste Edital e já apresentados.

7.29 É facultado ao pregoeiro prorrogar o prazo estabelecido, a partir de solicitação fundamentada feita no chat pelo licitante, antes de findo o prazo inicial.

7.30 Após a negociação do preço, o Pregoeiro iniciará a fase de aceitação e julgamento da proposta.

## 8. DA ACEITABILIDADE DA PROPOSTA VENCEDORA

8.1. Encerrada a etapa de negociação, o pregoeiro examinará a proposta classificada em primeiro lugar quanto à adequação ao objeto e à compatibilidade do preço em relação ao máximo estipulado para contratação neste Edital e em seus anexos, observado o disposto no parágrafo único do art. 7º e no § 9º do art. 26 do Decreto n.º 10.024/2019.

8.2. Será desclassificada a proposta ou o lance vencedor, nos termos do item 9.1 do Anexo VII-A da In SEGES/MP n. 5/2017, que:

8.2.1 não estiver em conformidade com os requisitos estabelecidos neste edital;

8.2.2 contenha vício insanável ou ilegalidade;

8.2.3 não apresente as especificações técnicas exigidas pelo Termo de Referência;

8.2.4 apresentar preço final superior ao preço máximo fixado (Acórdão nº 1455/2018 -TCU - Plenário), percentual de desconto inferior ao mínimo exigido, ou que apresentar preço manifestamente inexequível;

8.2.4.1. Quando o licitante não conseguir comprovar que possui ou possuirá recursos suficientes para executar a contento o objeto, será considerada inexequível a proposta de preços ou menor lance que:

8.2.4.2. for insuficiente para a cobertura dos custos da contratação, apresente preços global ou unitários simbólicos, irrisórios ou de valor zero, incompatíveis com os preços dos insumos e salários de mercado, acrescidos dos respectivos encargos, ainda que o ato convocatório da licitação não tenha estabelecido limites mínimos, exceto quando se referirem a materiais e instalações de propriedade do próprio licitante, para os quais ele renuncie a parcela ou à totalidade da remuneração.

8.3. Se houver indícios de inexequibilidade da proposta de preço, ou em caso da necessidade de esclarecimentos complementares, poderão ser efetuadas diligências, na forma do § 3º do artigo 43 da Lei nº 8.666, de 1993 e a exemplo das enumeradas no item 9.4 do Anexo VII-A da IN SEGES/MP N. 5, de 2017, para que a empresa comprove a exequibilidade da proposta.

8.4. Quando o licitante apresentar preço final inferior a 30% (trinta por cento) da média dos preços ofertados para o mesmo item, e a inexequibilidade da proposta não for flagrante e evidente mediante análise, não sendo possível a sua imediata desclassificação, será obrigatória a realização de diligências para aferir a legalidade e exequibilidade da proposta.

8.5. Qualquer interessado poderá requerer que se realizem diligências para aferir a exequibilidade e a legalidade das propostas, devendo apresentar as provas ou os indícios que fundamentam a suspeita.

8.5.1 Na hipótese de necessidade de suspensão da sessão pública para a realização de diligências, com vistas ao saneamento das propostas, a sessão pública somente poderá ser reiniciada mediante aviso prévio no sistema com, no mínimo, vinte e quatro horas de antecedência, e a ocorrência será registrada em ata

8.6. O Pregoeiro poderá convocar o licitante para enviar documento digital complementar, por meio de funcionalidade disponível no sistema, no prazo de 2 (duas) horas, sob pena de não aceitação da proposta.

8.6.1 É facultado ao pregoeiro prorrogar o prazo estabelecido, a partir de solicitação fundamentada feita no chat pelo licitante, antes de findo o prazo.

8.7. Para fins de análise da proposta quanto ao cumprimento das especificações do objeto, poderá ser colhida a manifestação escrita do setor requisitante do serviço ou da área especializada no objeto.

8.8. Se a proposta ou lance vencedor for desclassificado, o Pregoeiro examinará a proposta ou lance subsequente, e, assim sucessivamente, na ordem de classificação.

8.9. Havendo necessidade, o Pregoeiro suspenderá a sessão, informando no “chat” a nova data e horário para sua continuidade.

8.10. Nos itens não exclusivos para a participação de microempresas e empresas de pequeno porte, sempre que a proposta não for aceita, e antes de o Pregoeiro passar à subsequente, haverá nova verificação, pelo sistema, da eventual ocorrência do empate ficto, previsto nos artigos 44 e 45 da LC nº 123, de 2006, seguindo-se a disciplina antes estabelecida, se for o caso.

8.11. Encerrada a análise quanto à aceitação da proposta, o pregoeiro verificará a habilitação do licitante, observado o disposto neste Edital.

## 9. DA HABILITAÇÃO

9.1. Como condição prévia ao exame da documentação de habilitação do licitante detentor da proposta classificada em primeiro lugar, o Pregoeiro verificará o eventual descumprimento das condições de participação, especialmente quanto à existência de sanção que impeça a participação no certame ou a futura contratação, mediante a consulta aos seguintes cadastros:

- a) SICAF;
- b) Cadastro Nacional de Empresas Inidôneas e Suspensas - CEIS, mantido pela Controladoria-Geral da União ([www.portaldatransparencia.gov.br/ceis](http://www.portaldatransparencia.gov.br/ceis));
- c) Cadastro Nacional de Condenações Cíveis por Atos de Improbidade Administrativa, mantido pelo Conselho Nacional de Justiça ([www.cnj.jus.br/improbidade\\_adm/consultar\\_requerido.php](http://www.cnj.jus.br/improbidade_adm/consultar_requerido.php)).
- d) Lista de Inidôneos, mantida pelo Tribunal de Contas da União - TCU (<https://contas.tcu.gov.br/ords/f?p=INABILITADO:CERTIDAO:0:>);

9.1.1 Para a consulta de licitantes pessoa jurídica poderá haver a substituição das consultas das alíneas “b”, “c” e “d” acima pela Consulta Consolidada de Pessoa Jurídica do TCU (<https://certidoesapf.apps.tcu.gov.br/>)

9.1.2 A consulta aos cadastros será realizada em nome da empresa licitante e também de seu sócio majoritário, por força do artigo 12 da Lei nº 8.429, de 1992, que prevê, dentre as sanções impostas ao responsável pela prática de ato de improbidade administrativa, a proibição de contratar com o Poder Público, inclusive por intermédio de pessoa jurídica da qual seja sócio majoritário.

9.1.2.1. Caso conste na Consulta de Situação do Fornecedor a existência de Ocorrências Impeditivas Indiretas, o gestor diligenciará para verificar se houve fraude por parte das empresas apontadas no Relatório de Ocorrências Impeditivas Indiretas.

9.1.2.2. A tentativa de burla será verificada por meio dos vínculos societários, linhas de fornecimento similares, dentre outros.

9.1.2.3. O licitante será convocado para manifestação previamente à sua desclassificação.

9.1.3 Constatada a existência de sanção, o Pregoeiro reputará o licitante inabilitado, por falta de condição de participação.

9.1.4 No caso de inabilitação, haverá nova verificação, pelo sistema, da eventual ocorrência do empate ficto, previsto nos arts. 44 e 45 da Lei Complementar nº 123, de 2006, seguindo-se a disciplina antes estabelecida para aceitação da proposta subsequente.

9.2. Caso atendidas as condições de participação, a habilitação dos licitantes será verificada por meio do SICAF, nos documentos por ele abrangidos, em relação à habilitação jurídica, à regularidade fiscal e trabalhista, à qualificação econômico-financeira e habilitação técnica, conforme o disposto na Instrução Normativa SEGES/MP nº 03, de 2018.

9.2.1 O interessado, para efeitos de habilitação prevista na Instrução Normativa SEGES/MP nº 03, de 2018 mediante utilização do sistema, deverá atender às condições exigidas no cadastramento no SICAF até o terceiro dia útil anterior à data prevista para recebimento das propostas;

9.2.2 É dever do licitante atualizar previamente as comprovações constantes do SICAF para que estejam vigentes na data da abertura da sessão pública, ou encaminhar, em conjunto com a apresentação da proposta, a respectiva documentação atualizada.

9.2.3 O descumprimento do subitem acima implicará a inabilitação do licitante, exceto se a consulta aos sítios eletrônicos oficiais emissores de certidões feita pelo Pregoeiro lograr êxito em encontrar a(s) certidão(ões) válida(s), conforme art. 43, §3º, do Decreto 10.024, de 2019.

9.3. Havendo a necessidade de envio de documentos de habilitação complementares, necessários à confirmação daqueles exigidos neste Edital e já apresentados, o licitante será convocado a encaminhá-los, em formato digital, via sistema, no prazo de 2 (duas) horas, sob pena de inabilitação.

9.4. Somente haverá a necessidade de comprovação do preenchimento de requisitos mediante apresentação dos documentos originais não-digitais quando houver dúvida em relação à integridade do documento digital.

9.5. Não serão aceitos documentos de habilitação com indicação de CNPJ/CPF diferentes, salvo aqueles legalmente permitidos.

9.6. Se o licitante for a matriz, todos os documentos deverão estar em nome da matriz, e se o licitante for a filial, todos os documentos deverão estar em nome da filial, exceto para atestados de capacidade técnica, e no caso daqueles documentos que, pela própria natureza, comprovadamente, forem emitidos somente em nome da matriz.

9.6.1 Serão aceitos registros de CNPJ de licitante matriz e filial com diferenças de números de documentos pertinentes ao CND e ao CRF/FGTS, quando for comprovada a centralização do recolhimento dessas contribuições.

9.7. Ressalvado o disposto no item 5.3, os licitantes deverão encaminhar, nos termos deste Edital, a documentação relacionada nos itens a seguir, para fins de habilitação:

9.8. **Habilitação jurídica:**

9.8.1 no caso de empresário individual, inscrição no Registro Público de Empresas Mercantis, a cargo da Junta Comercial da respectiva sede;

9.8.2 Em se tratando de Microempreendedor Individual – MEI: Certificado da Condição de Microempreendedor Individual - CCMEI, cuja aceitação ficará condicionada à verificação da autenticidade no sítio [www.portaldoempreendedor.gov.br](http://www.portaldoempreendedor.gov.br);

9.8.3 No caso de sociedade empresária ou empresa individual de responsabilidade limitada - EIRELI: ato constitutivo, estatuto ou contrato social em vigor, devidamente registrado na Junta Comercial da respectiva sede, acompanhado de documento comprobatório de seus administradores;

9.8.4 Inscrição no Registro Público de Empresas Mercantis onde opera, com averbação no Registro onde tem sede a matriz, no caso de ser o participante sucursal, filial ou agência;

9.8.5 No caso de sociedade simples: inscrição do ato constitutivo no Registro Civil das Pessoas Jurídicas do local de sua sede, acompanhada de prova da indicação dos seus administradores;

9.8.6 Decreto de autorização, em se tratando de sociedade empresária estrangeira em funcionamento no País;

9.8.7 Os documentos acima deverão estar acompanhados de todas as alterações ou da consolidação respectiva.

9.9. **Regularidade fiscal e trabalhista:**

9.9.1 prova de inscrição no Cadastro Nacional de Pessoas Jurídicas ou no Cadastro de Pessoas Físicas, conforme o caso;

9.9.2 prova de regularidade fiscal perante a Fazenda Nacional, mediante apresentação de certidão expedida conjuntamente pela Secretaria da Receita Federal do Brasil (RFB) e pela Procuradoria-Geral da Fazenda Nacional (PGFN), referente a todos os créditos tributários federais e à Dívida Ativa da União (DAU) por elas administrados, inclusive aqueles relativos à Seguridade Social, nos termos da Portaria Conjunta nº 1.751, de 02/10/2014, do Secretário da Receita Federal do Brasil e da Procuradora-Geral da Fazenda Nacional.

9.9.3 prova de regularidade com o Fundo de Garantia do Tempo de Serviço (FGTS);

9.9.4 prova de inexistência de débitos inadimplidos perante a Justiça do Trabalho, mediante a apresentação de certidão negativa ou positiva com efeito de negativa, nos termos do Título VII-A da Consolidação das Leis do Trabalho, aprovada pelo Decreto-Lei nº 5.452, de 1º de maio de 1943;

9.9.5 prova de inscrição no cadastro de contribuintes municipal, relativo ao domicílio ou sede do licitante, pertinente ao seu ramo de atividade e compatível com o objeto contratual;

9.9.6 prova de regularidade com a Fazenda Municipal do domicílio ou sede do licitante, relativa à atividade em cujo exercício contrata ou concorre;

9.9.7 caso o licitante seja considerado isento dos tributos municipais relacionados ao objeto licitatório, deverá comprovar tal condição mediante a apresentação de declaração da Fazenda Municipal do seu domicílio ou sede, ou outra equivalente, na forma da lei;

9.10. **Qualificação Econômico-Financeira:**

9.10.1 certidão negativa de falência expedida pelo distribuidor da sede do licitante;

9.10.2 balanço patrimonial e demonstrações contábeis do último exercício social, já exigíveis e apresentados na forma da lei, que comprovem a boa situação financeira da empresa, vedada a sua substituição por balancetes ou balanços provisórios, podendo ser atualizados por índices oficiais quando encerrado há mais de 3 (três) meses da data de apresentação da proposta;

9.10.2.1. no caso de empresa constituída no exercício social vigente, admite-se a apresentação de balanço patrimonial e demonstrações contábeis referentes ao período de existência da sociedade;

9.10.2.2. é admissível o balanço intermediário, se decorrer de lei ou contrato/estatuto social.

9.10.3 comprovação da boa situação financeira da empresa mediante obtenção de índices de Liquidez Geral (LG), Solvência Geral (SG) e Liquidez Corrente (LC), superiores a 1 (um), obtidos pela aplicação das seguintes fórmulas:

$$LG = \frac{\text{Ativo Circulante} + \text{Realizável a Longo Prazo}}{\text{Passivo Circulante} + \text{Passivo Não Circulante}}$$

$$SG = \frac{\text{Ativo Total}}{\text{Passivo Circulante} + \text{Passivo Não Circulante}}$$

$$LC = \frac{\text{Ativo Circulante}}{\text{Passivo Circulante}}$$

9.10.4 As empresas que apresentarem resultado inferior ou igual a 1(um) em qualquer dos índices de Liquidez Geral (LG), Solvência Geral (SG) e Liquidez Corrente (LC), deverão comprovar patrimônio líquido de 10% (dez por cento) do valor total estimado da contratação ou do item pertinente.

## 9.11 Qualificação Técnica:

9.11.1 As empresas deverão apresentar atestado de vistoria assinado pelo servidor responsável, **caso exigido** no Anexo I – Termo de Referência.

9.11.1.1 O atestado de vistoria poderá ser substituído por declaração emitida pelo licitante em que conste, alternativamente, ou que conhece as condições locais para execução do objeto; ou que tem pleno conhecimento das condições e peculiaridades inerentes à natureza do trabalho, assume total responsabilidade por este fato e não utilizará deste para quaisquer questionamentos futuros que ensejem desavenças, editalícias, técnicas ou financeiras com a Contratante.

9.11.2 Comprovação de aptidão para a execução do objeto em características, quantidades e prazos compatíveis com o objeto desta licitação, ou com o item pertinente, mediante a apresentação de 1 (um) ou mais atestados, fornecidos por pessoas jurídicas de direito público ou privado.

9.11.3 O (s) atestado (s) deverão referir-se a objetos executados no âmbito de sua atividade econômica principal ou secundária especificadas no contrato social vigente;

9.11.4 Somente serão aceitos atestados expedidos após a conclusão do objeto contratado ou – no que couber – se decorrido, pelo menos, um ano do início de sua execução, exceto se firmado para ser executado em prazo inferior, conforme item 10.8 do Anexo VII-A da IN SEGES/MPDG n. 5, de 2017.

9.11.5 Poderá ser admitida, para fins de comprovação de quantitativo mínimo do objeto, a apresentação de diferentes atestados de objetos executados de forma concomitante, pois essa situação se equivale, para fins de comprovação de capacidade técnico-operacional, a uma única contratação, nos termos do item 10.9 do Anexo VII-A da IN SEGES/MPDG n. 5/2017.

9.11.6 O licitante disponibilizará todas as informações necessárias à comprovação da legitimidade dos atestados apresentados, apresentando, dentre outros documentos, cópia do contrato que deu suporte à contratação, endereço atual da contratante e local em que foram executados os objetos, consoante o disposto no item 10.10 do Anexo VII-A da IN SEGES/MPDG n. 5/2017.

9.11.7 O (s) atestado (s) de capacidade técnica podem ser apresentados em nome da matriz ou da filial da empresa licitante.

9.12. O licitante enquadrado como microempreendedor individual que pretenda auferir os benefícios do tratamento diferenciado previstos na Lei Complementar n. 123, de 2006, estará dispensado da prova de inscrição nos cadastros de contribuintes estadual e municipal.

9.13. A existência de restrição relativamente à regularidade fiscal e trabalhista não impede que a licitante qualificada como microempresa ou empresa de pequeno porte seja declarada vencedora, uma vez que atenda a todas as demais exigências do edital.

9.13.1 A declaração do vencedor acontecerá no momento imediatamente posterior à fase de habilitação.

9.14. Caso a proposta mais vantajosa seja ofertada por licitante qualificada como microempresa, empresa de pequeno porte ou sociedade cooperativa equiparada, e uma vez constatada a existência de alguma restrição no que tange à regularidade fiscal e trabalhista, a mesma será convocada para, no prazo de 5 (cinco) dias úteis, após a declaração do vencedor,

comprovar a regularização. O prazo poderá ser prorrogado por igual período, a critério da administração pública, quando requerida pelo licitante, mediante apresentação de justificativa.

9.15. A não-regularização fiscal e trabalhista no prazo previsto no subitem anterior acarretará a inabilitação do licitante, sem prejuízo das sanções previstas neste Edital, sendo facultada a convocação dos licitantes remanescentes, na ordem de classificação. Se, na ordem de classificação, seguir-se outra microempresa, empresa de pequeno porte ou sociedade cooperativa com alguma restrição na documentação fiscal e trabalhista, será concedido o mesmo prazo para regularização.

9.16. Havendo necessidade de analisar minuciosamente os documentos exigidos, o Pregoeiro suspenderá a sessão, informando no “chat” a nova data e horário para sua continuidade.

9.17. Será inabilitado o licitante que não comprovar sua habilitação, seja por não apresentar quaisquer dos documentos exigidos para tanto, ou apresentá-los em desacordo com o estabelecido neste Edital.

9.18. Nos itens não exclusivos a microempresas e empresas de pequeno porte, em havendo inabilitação, haverá nova verificação, pelo sistema, da eventual ocorrência do empate ficto, previsto nos artigos 44 e 45 da LC nº 123, de 2006, seguindo-se a disciplina antes estabelecida para aceitação da proposta subsequente.

9.19. O licitante provisoriamente vencedor em um item, que estiver concorrendo em outro item, ficará obrigado a comprovar os requisitos de habilitação cumulativamente, isto é, somando as exigências do item em que venceu às do item em que estiver concorrendo, e assim sucessivamente, sob pena de inabilitação, além da aplicação das sanções cabíveis.

9.19.1 Não havendo a comprovação cumulativa dos requisitos de habilitação, a inabilitação recairá sobre o(s) item(ns) de menor(es) valor(es), cuja retirada(s) seja(m) suficiente(s) para a habilitação do licitante nos remanescentes.

9.20. Constatado o atendimento às exigências de habilitação fixadas no Edital, o licitante será declarado vencedor.

## **10. DO ENCAMINHAMENTO DA PROPOSTA VENCEDORA**

10.1. A proposta final do licitante declarado vencedor deverá ser preferencialmente preenchida de acordo com o modelo do Anexo V do presente Edital, devendo ser encaminhada no prazo de 2 (duas) horas, a contar da solicitação do Pregoeiro no sistema eletrônico e, outrossim, observando-se as disposições a seguir:

10.1.1 ser redigida em língua portuguesa, datilografada ou digitada, em uma via, sem emendas, rasuras, entrelinhas ou ressalvas, devendo a última folha ser assinada e as demais rubricadas pelo licitante ou seu representante legal.

10.1.2 conter a indicação do banco, número da conta e agência do licitante vencedor, para fins de pagamento.

10.2. A proposta final deverá ser documentada nos autos e será levada em consideração no decorrer da execução do contrato e aplicação de eventual sanção à Contratada, se for o caso.

10.3. Todas as especificações do objeto contidas na proposta vinculam a Contratada.



10.4. **Os preços deverão ser expressos em moeda corrente nacional, o valor unitário em algarismos e o valor global em algarismos e por extenso (art. 5º da Lei nº 8.666/93).**

10.4.1 **Ocorrendo divergência entre os preços unitários e o preço global, prevalecerão os primeiros; no caso de divergência entre os valores numéricos e os valores expressos por extenso, prevalecerão estes últimos.**

10.5. A oferta deverá ser firme e precisa, limitada, rigorosamente, ao objeto deste Edital, sem conter alternativas de preço ou de qualquer outra condição que induza o julgamento a mais de um resultado, sob pena de desclassificação.

10.6. A proposta deverá obedecer aos termos deste Edital e seus Anexos, não sendo considerada aquela que não corresponda às especificações ali contidas ou que estabeleça vínculo à proposta de outro licitante.

10.7. As propostas que contenham a descrição do objeto, o valor e os documentos complementares estarão disponíveis na internet, após a homologação.

## 11. DOS RECURSOS

11.1. Declarado o vencedor e decorrida a fase de regularização fiscal e trabalhista da licitante qualificada como microempresa ou empresa de pequeno porte, se for o caso, será concedido o prazo de no mínimo trinta minutos, para que qualquer licitante manifeste a intenção de recorrer, de forma motivada, isto é, indicando contra qual(is) decisão(ões) pretende recorrer e por quais motivos, em campo próprio do sistema.

11.2. Havendo quem se manifeste, caberá ao Pregoeiro verificar a tempestividade e a existência de motivação da intenção de recorrer, para decidir se admite ou não o recurso, fundamentadamente.

11.2.1 Nesse momento o Pregoeiro não adentrará no mérito recursal, mas apenas verificará as condições de admissibilidade do recurso.

11.2.2 A falta de manifestação motivada do licitante quanto à intenção de recorrer importará a decadência desse direito.

11.2.3 Uma vez admitido o recurso, o recorrente terá, a partir de então, o prazo de 3 (três) dias para apresentar as razões, pelo sistema eletrônico, ficando os demais licitantes, desde logo, intimados para, querendo, apresentarem contrarrazões também pelo sistema eletrônico, em outros 3 (três) dias, que começarão a contar do término do prazo do recorrente, sendo-lhes assegurada vista imediata dos elementos indispensáveis à defesa de seus interesses.

11.3. O recurso será julgado, conforme prevê o inciso XXI, art. 4º da Lei Federal nº 10.520, de 17 de julho de 2002, no prazo de 5 (cinco) dias úteis, conforme previsto no § 4º, art. 109 da Lei Federal nº 8666, de 21 de junho de 1993.

11.4. O acolhimento do recurso invalida tão somente os atos insuscetíveis de aproveitamento.

11.5. Os autos do processo permanecerão com vista franqueada aos interessados, no endereço constante neste Edital.

## 12. DA REABERTURA DA SESSÃO PÚBLICA

12.1. A sessão pública poderá ser reaberta:

12.1.1 Nas hipóteses de provimento de recurso que leve à anulação de atos anteriores à realização da sessão pública precedente ou em que seja anulada a própria sessão pública, situação em que serão repetidos os atos anulados e os que dele dependam.

12.1.2 Quando houver erro na aceitação do preço melhor classificado ou quando o licitante declarado vencedor não assinar o contrato, não retirar o instrumento equivalente ou não comprovar a regularização fiscal e trabalhista, nos termos do art. 43, §1º da LC nº 123/2006, serão adotados os procedimentos imediatamente posteriores ao encerramento da etapa de lances.

12.2. Todos os licitantes remanescentes deverão ser convocados para acompanhar a sessão reaberta.

12.2.1 A convocação se dará por meio do sistema eletrônico (“chat”) ou e-mail de acordo com a fase do procedimento licitatório.

12.2.2 A convocação feita por e-mail dar-se-á de acordo com os dados contidos no SICAF, sendo responsabilidade do licitante manter seus dados cadastrais atualizados.

## 13. DA ADJUDICAÇÃO E HOMOLOGAÇÃO

13.1. O objeto da licitação será adjudicado ao licitante declarado vencedor, por ato do Pregoeiro, caso não haja interposição de recurso, ou pela autoridade competente, após a regular decisão dos recursos apresentados.

13.2. Após a fase recursal, constatada a regularidade dos atos praticados, a autoridade competente homologará o procedimento licitatório.

## 14. DA GARANTIA DE EXECUÇÃO

14.1. Não haverá exigência de garantia de execução para a presente contratação. Apesar de se tratar de serviços continuados, não haverá dedicação exclusiva de mão de obra.

## 15. DO TERMO DE CONTRATO OU INSTRUMENTO EQUIVALENTE

15.1. Após a homologação da licitação, em sendo realizada a contratação, será firmado Termo de Contrato ou emitido instrumento equivalente.

15.2. O adjudicatário terá o prazo de 5 (cinco) dias úteis, contados a partir da data de sua convocação, para assinar o Termo de Contrato ou aceitar instrumento equivalente, conforme o caso, sob pena de decair do direito à contratação, sem prejuízo das sanções previstas neste Edital.

15.2.1 Alternativamente à convocação para comparecer perante o órgão ou entidade para a assinatura do Termo de Contrato, a Administração poderá encaminhá-lo para assinatura, mediante correspondência postal com aviso de recebimento (AR), disponibilização de acesso a sistema de processo eletrônico para esse fim ou outro meio eletrônico, para que seja assinado e devolvido no prazo de 10 (dez) dias, a contar da data de seu recebimento ou da disponibilização do acesso ao sistema de processo eletrônico.

15.2.2 O prazo previsto no subitem anterior poderá ser prorrogado, por igual período, por solicitação justificada do adjudicatário e aceita pela Administração.

15.3. O Aceite da Nota de Empenho ou do instrumento equivalente, emitida à empresa adjudicada, implica no reconhecimento de que:

15.3.1 referida Nota está substituindo o contrato, aplicando-se à relação de negócios ali estabelecida as disposições da Lei nº 8.666, de 1993;

15.3.2 a contratada se vincula à sua proposta e às previsões contidas no edital e seus anexos;

15.3.3 a contratada reconhece que as hipóteses de rescisão são aquelas previstas nos artigos 77 e 78 da Lei nº 8.666/93 e reconhece os direitos da Administração previstos nos artigos 79 e 80 da mesma Lei.

15.4. O prazo de vigência da contratação é o estabelecido no Termo de Referência.

15.5. Previamente à contratação a Administração realizará consulta ao SICAF para identificar possível suspensão temporária de participação em licitação, no âmbito do órgão ou entidade, proibição de contratar com o Poder Público, bem como ocorrências impeditivas indiretas, observado o disposto no art. 29, da Instrução Normativa nº 3, de 26 de abril de 2018, e nos termos do art. 6º, III, da Lei nº 10.522, de 19 de julho de 2002, consulta prévia ao CADIN.

15.5.1 Nos casos em que houver necessidade de assinatura do instrumento de contrato, e o fornecedor não estiver inscrito no SICAF, este deverá proceder ao seu cadastramento, sem ônus, antes da contratação.

15.5.2 Na hipótese de irregularidade do registro no SICAF, o contratado deverá regularizar a sua situação perante o cadastro no prazo de até 5 (cinco) dias úteis, sob pena de aplicação das penalidades previstas no edital e anexos.

15.6. Na assinatura do contrato ou da ata de registro de preços, será exigida a comprovação das condições de habilitação consignadas no edital, que deverão ser mantidas pelo licitante durante a vigência do contrato ou da ata de registro de preços.

15.7. Na hipótese de o vencedor da licitação não comprovar as condições de habilitação consignadas no edital ou se recusar a assinar o contrato ou a ata de registro de preços, a Administração, sem prejuízo da aplicação das sanções das demais cominações legais cabíveis a esse licitante, poderá convocar outro licitante, respeitada a ordem de classificação, para, após a comprovação dos requisitos para habilitação, analisada a proposta e eventuais documentos complementares e, feita a negociação, assinar o contrato ou a ata de registro de preços.

## **16. DO REAJUSTAMENTO EM SENTIDO GERAL**

16.1. As regras acerca do reajustamento em sentido geral do valor contratual são as estabelecidas no Termo de Referência, anexo a este Edital.

## **17. DO RECEBIMENTO DO OBJETO E DA FISCALIZAÇÃO**

17.1. Os critérios de recebimento e aceitação do objeto e de fiscalização estão previstos no Termo de Referência.

## 18. DAS OBRIGAÇÕES DA CONTRATANTE E DA CONTRATADA

18.1. As obrigações da Contratante e da Contratada são as estabelecidas no Termo de Referência.

## 19. DO PAGAMENTO

19.1. As regras acerca do pagamento são as estabelecidas no Termo de Referência, anexo a este Edital.

19.1.1 É admitida a cessão de crédito decorrente da contratação de que trata este Instrumento Convocatório, nos termos do previsto na minuta contratual anexa a este Edital.

## 20. DAS SANÇÕES ADMINISTRATIVAS

20.1. Comete infração administrativa, nos termos da Lei nº 10.520, de 2002, o licitante/adjudicatário que:

20.1.1 não assinar o termo de contrato ou aceitar/retirar o instrumento equivalente, quando convocado dentro do prazo de validade da proposta;

20.1.2 não assinar a ata de registro de preços, quando cabível;

20.1.3 apresentar documentação falsa;

20.1.4 deixar de entregar os documentos exigidos no certame;

20.1.5 ensejar o retardamento da execução do objeto;

20.1.6 não mantiver a proposta;

20.1.7 cometer fraude fiscal;

20.1.8 comportar-se de modo inidôneo;

20.2. As sanções do item acima também se aplicam aos integrantes do cadastro de reserva, em pregão para registro de preços, que, convocados, não honrarem o compromisso assumido injustificadamente.

20.3. Considera-se comportamento inidôneo, entre outros, a declaração falsa quanto às condições de participação, quanto ao enquadramento como ME/EPP ou o conluio entre os licitantes, em qualquer momento da licitação, mesmo após o encerramento da fase de lances.

20.4. O licitante/adjudicatário que cometer qualquer das infrações discriminadas nos subitens anteriores ficará sujeito, sem prejuízo da responsabilidade civil e criminal, às seguintes sanções:

20.4.1 Advertência por faltas leves, assim entendidas como aquelas que não acarretarem prejuízos significativos ao objeto da contratação;

20.4.2 Multa de 10% (dez por cento) sobre o valor estimado do(s) item(s) prejudicado(s) pela conduta do licitante;

20.4.3 Suspensão de licitar e impedimento de contratar com o órgão, entidade ou unidade administrativa pela qual a Administração Pública opera e atua concretamente, pelo prazo de até 2 (dois) anos;

20.4.4 Impedimento de licitar e de contratar com a União e descredenciamento no SICAF, pelo prazo de até 5 (cinco) anos;

20.4.4.1. A Sanção de impedimento de licitar e contratar prevista neste subitem também é aplicável em quaisquer das hipóteses previstas como infração administrativa neste Edital.

20.4.5 Declaração de inidoneidade para licitar ou contratar com a Administração Pública, enquanto perdurarem os motivos determinantes da punição ou até que seja promovida a reabilitação perante a própria autoridade que aplicou a penalidade, que será concedida sempre que a Contratada ressarcir a Contratante pelos prejuízos causados;

20.5. A penalidade de multa pode ser aplicada cumulativamente com as demais sanções.

20.6. Se, durante o processo de aplicação de penalidade, houver indícios de prática de infração administrativa tipificada pela Lei nº 12.846, de 1º de agosto de 2013, como ato lesivo à administração pública nacional ou estrangeira, cópias do processo administrativo necessárias à apuração da responsabilidade da empresa deverão ser remetidas à autoridade competente, com despacho fundamentado, para ciência e decisão sobre a eventual instauração de investigação preliminar ou Processo Administrativo de Responsabilização – PAR.

20.7. A apuração e o julgamento das demais infrações administrativas não consideradas como ato lesivo à Administração Pública nacional ou estrangeira nos termos da Lei nº 12.846, de 1º de agosto de 2013, seguirão seu rito normal na unidade administrativa.

20.8. O processamento do PAR não interfere no seguimento regular dos processos administrativos específicos para apuração da ocorrência de danos e prejuízos à Administração Pública Federal resultantes de ato lesivo cometido por pessoa jurídica, com ou sem a participação de agente público.

20.9. Caso o valor da multa não seja suficiente para cobrir os prejuízos causados pela conduta do licitante, a União ou Entidade poderá cobrar o valor remanescente judicialmente, conforme artigo 419 do Código Civil.

20.10. A aplicação de qualquer das penalidades previstas realizar-se-á em processo administrativo que assegurará o contraditório e a ampla defesa ao licitante/adjudicatário, observando-se o procedimento previsto na Lei nº 8.666, de 1993, e subsidiariamente na Lei nº 9.784, de 1999.

20.11. A autoridade competente, na aplicação das sanções, levará em consideração a gravidade da conduta do infrator, o caráter educativo da pena, bem como o dano causado à Administração, observado o princípio da proporcionalidade.

20.12. As penalidades serão obrigatoriamente registradas no SICAF.

20.13. As sanções por atos praticados no decorrer da contratação estão previstas no Termo de Referência.

## **21. DA IMPUGNAÇÃO AO EDITAL E DO PEDIDO DE ESCLARECIMENTO**

21.1. Até 3 (três) dias úteis antes da data designada para a abertura da sessão pública, qualquer pessoa poderá impugnar este Edital.

21.2. A impugnação poderá ser realizada por forma eletrônica, pelo e-mail **licitacao.prc@ifsp.edu.br**, ou por petição dirigida ou protocolada na Coordenadoria de Licitações e Contratos do Campus Piracicaba do IFSP, à Rua Diácono Jair de Oliveira, 1005, Santa Rosa, CEP: 13.414-155, Piracicaba/SP.

21.3. Caberá ao Pregoeiro, auxiliado pelos responsáveis pela elaboração deste Edital e seus anexos, decidir sobre a impugnação no prazo de até 2 (dois) dias úteis contados da data de recebimento da impugnação.

21.4. Acolhida a impugnação, será definida e publicada nova data para a realização do certame.

21.5. Os pedidos de esclarecimentos referentes a este processo licitatório deverão ser enviados ao Pregoeiro, até 3 (três) dias úteis anteriores à data designada para abertura da sessão pública, exclusivamente por meio eletrônico via internet, no endereço indicado no Edital.

21.6. O Pregoeiro responderá aos pedidos de esclarecimentos no prazo de 2 (dois) dias úteis, contado da data de recebimento do pedido, e poderá requisitar subsídios formais aos responsáveis pela elaboração do Edital e dos anexos.

21.7. As impugnações e pedidos de esclarecimentos não suspendem os prazos previstos no certame.

21.7.1 A concessão de efeito suspensivo à impugnação é medida excepcional e deverá ser motivada pelo pregoeiro, nos autos do processo de licitação.

21.8. As respostas aos pedidos de esclarecimentos serão divulgadas pelo sistema e vincularão os participantes e a Administração.

## 22. DAS DISPOSIÇÕES GERAIS

22.1. Da sessão pública do Pregão divulgar-se-á Ata no sistema eletrônico.

22.2. Não havendo expediente ou ocorrendo qualquer fato superveniente que impeça a realização do certame na data marcada, a sessão será automaticamente transferida para o primeiro dia útil subsequente, no mesmo horário anteriormente estabelecido, desde que não haja comunicação em contrário, pelo Pregoeiro.

22.3. Todas as referências de tempo no Edital, no aviso e durante a sessão pública observarão o horário de Brasília – DF.

22.4. No julgamento das propostas e da habilitação, o Pregoeiro poderá sanar erros ou falhas que não alterem a substância das propostas, dos documentos e sua validade jurídica, mediante despacho fundamentado, registrado em ata e acessível a todos, atribuindo-lhes validade e eficácia para fins de habilitação e classificação.

22.5. Todos os documentos encaminhados via convocação de anexo e/ou disponibilizados no sistema pelos Licitantes deverão estar preferencialmente em formato “.pdf”, legíveis, sem rasuras ou borrões (livres de quaisquer outros tipos de inconsistências que dificultem ou não permitam a leitura, entendimento, compreensão e análise dos mesmos).

22.6. A homologação do resultado desta licitação não implicará direito à contratação.

22.7. As normas disciplinadoras da licitação serão sempre interpretadas em favor da ampliação da disputa entre os interessados, desde que não comprometam o interesse da Administração, o princípio da isonomia, a finalidade e a segurança da contratação.

22.8. Os licitantes assumem todos os custos de preparação e apresentação de suas propostas e a Administração não será, em nenhum caso, responsável por esses custos, independentemente da condução ou do resultado do processo licitatório.

22.9. Na contagem dos prazos estabelecidos neste Edital e seus Anexos, excluir-se-á o dia do início e incluir-se-á o do vencimento. Só se iniciam e vencem os prazos em dias de expediente na Administração.

22.10. O desatendimento de exigências formais não essenciais não importará o afastamento do licitante, desde que seja possível o aproveitamento do ato, observados os princípios da isonomia e do interesse público.

22.11. Em caso de divergência entre disposições deste Edital e de seus anexos ou demais peças que compõem o processo, prevalecerá as deste Edital, com exceção do objeto desta licitação, o qual prevalecerá o Termo de Referência.

22.12. O Edital está disponibilizado, na íntegra, no endereço eletrônico <https://www.comprasgovernamentais.gov.br> e também poderão ser lidos e/ou obtidos: a) junto à Coordenadoria de Licitações e Contratos do Campus Piracicaba do IFSP, Rua Diácono Jair de Oliveira, 1005, Santa Rosa, CEP: 13.414-155, Piracicaba/SP, nos dias úteis, no horário das 09h às 16h (mesmo endereço e período no qual os autos do processo administrativo permanecerão com vista franqueada aos interessados); b) sítio eletrônico do Campus Piracicaba do IFSP, a saber "prc.ifsp.edu.br".

22.13. Integram este Edital, para todos os fins e efeitos, os seguintes anexos:

22.13.1 ANEXO I - Termo de Referência;

22.13.2 ANEXO II – Minuta do Contrato;

22.13.3 ANEXO III – Instrumento de Medição de Resultados (IMR);

22.13.4 ANEXO IV – Modelo de Declaração de Vistoria;

22.13.5 ANEXO V – Modelo de Proposta;

22.13.6 ANEXO VI – Plantas e Projetos das dependências do Campus Piracicaba do IFSP;

Piracicaba, 17 de novembro de 2022.

**AGUINALDO LUIZ DE BARROS LORANDI**

*Diretor Geral*

*IFSP – Campus Piracicaba*