

EDITAL - PREGÃO ELETRÔNICO

**IFSP – INSTITUTO FEDERAL DE EDUCAÇÃO, CIÊNCIA E TECNOLOGIA DE
SÃO PAULO**

**CAMPUS PIRACICABA
PREGÃO ELETRÔNICO Nº 01.528/2021**

(Processo Administrativo n.º 23435.000199.2021-02)

Torna-se público que o **IFSP – INSTITUTO FEDERAL DE EDUC., CIÊNCIA E TECNOLOGIA DE SÃO PAULO - CAMPUS PIRACICABA** por meio da Coordenadoria de Licitações e Contratos (CLT-PRC), sediado à Rua Diácono Jair de Oliveira, 1005, Santa Rosa, CEP: 13.414-155, Piracicaba/SP realizará licitação, na modalidade PREGÃO, na forma ELETRÔNICA, com critério de julgamento **menor preço por grupo** sob a forma de execução indireta, no regime de empreitada global, nos termos da Lei nº 10.520, de 17 de julho de 2002, do Decreto nº 10.024, de 20 de setembro de 2019, do Decreto 9.507, de 21 de setembro de 2018, do Decreto nº 7.746, de 05 de junho de 2012, das Instruções Normativas SEGES/MP nº 05, de 26 de maio de 2017 e nº 03, de 26 de abril de 2018 e da Instrução Normativa SLTI/MP nº 01, de 19 de janeiro de 2010, da Lei Complementar nº 123, de 14 de dezembro de 2006, do Decreto nº 8.538, de 06 de outubro de 2015, aplicando-se, subsidiariamente, a Lei nº 8.666, de 21 de junho de 1993 e as exigências estabelecidas neste Edital.

Data da sessão: 26/04/2021

Horário: 09h (horário de Brasília-DF)

Local: Portal de Compras do Governo Federal – www.comprasgovernamentais.gov.br

1. DO OBJETO

- 1.1. O objeto da presente licitação é a escolha da proposta mais vantajosa para a contratação de empresa especializada para a **prestação de serviços continuados de vigilância desarmada e segurança patrimonial para o Campus Piracicaba do IFSP, com fornecimento de mão de obra, materiais e equipamentos necessários à plena execução dos serviços**, conforme condições, quantidades e exigências estabelecidas no presente Termo de Referência e demais anexos integrantes do Edital
- 1.2. A licitação será realizada em grupo único, formados por dois itens, conforme tabela constante no Termo de Referência, devendo o licitante oferecer proposta para todos os itens que o compõem.
- 1.3. O critério de julgamento adotado será o menor preço GLOBAL do grupo, observadas as exigências contidas neste Edital e seus Anexos quanto às especificações do objeto.

Grupo	Item	Descrição / Especificação	QTD de Postos	QTD de vigilantes (por posto)	Valor mensal Máximo aceitável	Valor anual máximo aceitável
1	1	Posto de Vigilância Desarmada: Vigilantes desarmados, 12 horas diurnas, de segunda-feira a domingo, em turnos de 12 x 36 horas, sendo um total de quatro vigilantes. CBO 5173	2	2 (total: 4 vigilantes)	R\$ 19.756,51	R\$ 237.078,162
	2	Posto de Vigilância Desarmada: Vigilante armado, 12 horas noturnas, de segunda-feira a domingo, em turnos de 12 x 36 horas, sendo um total de dois vigilantes. CBO 5173	1	2 (total: 2 vigilantes)	R\$ 11.453,67	R\$ 137.444,01
Valor total					R\$ 31.210,18	R\$ 374.522,17

2. DOS RECURSOS ORÇAMENTÁRIOS

2.1. As despesas para atender a esta licitação estão programadas em dotação orçamentária própria, prevista no orçamento da União para o exercício de 2021, na classificação abaixo:

Gestão/Unidade: 26439/158528

Programa de Trabalho: 12.363.5012.20RL.0035

PTRES: 171154

Fonte: 8100000000

Elemento de despesas: 3.3.90.37

PI: L0000P0100N

3. DO CREDENCIAMENTO

3.1. O Credenciamento é o nível básico do registro cadastral no SICAF, que permite a participação dos interessados na modalidade licitatória Pregão, em sua forma eletrônica.

3.2. O cadastro no SICAF deverá ser feito no Portal de Compras do Governo Federal, no sítio www.comprasgovernamentais.gov.br, por meio de certificado digital conferido pela Infraestrutura de Chaves Públicas Brasileira – ICP - Brasil.

3.3. O credenciamento junto ao provedor do sistema implica a responsabilidade do licitante ou de seu representante legal e a presunção de sua capacidade técnica para realização das transações inerentes a este Pregão.

3.4. O licitante responsabiliza-se exclusiva e formalmente pelas transações efetuadas em seu nome, assume como firmes e verdadeiras suas propostas e seus lances, inclusive os atos praticados diretamente ou por seu representante, excluída a responsabilidade do provedor do sistema ou do órgão ou entidade promotora da licitação por eventuais danos decorrentes de uso indevido das credenciais de acesso, ainda que por terceiros.

3.5. É de responsabilidade do cadastrado conferir a exatidão dos seus dados cadastrais no SICAF e mantê-los atualizados junto aos órgãos responsáveis pela informação, devendo proceder,

imediatamente, à correção ou à alteração dos registros tão logo identifique incorreção ou aqueles se tornem desatualizados.

3.5.1 A não observância do disposto no subitem anterior poderá ensejar desclassificação no momento da habilitação

4. DA PARTICIPAÇÃO NO PREGÃO.

4.1. Poderão participar deste Pregão interessados cujo ramo de atividade seja compatível com o objeto desta licitação, e que estejam com Credenciamento regular no Sistema de Cadastramento Unificado de Fornecedores – SICAF, conforme disposto no art. 9º da IN SEGES/MP nº 3, de 2018.

4.1.1 Os licitantes deverão utilizar o certificado digital para acesso ao Sistema.

4.2. Não poderão participar desta licitação os interessados:

4.2.1 proibidos de participar de licitações e celebrar contratos administrativos, na forma da legislação vigente;

4.2.2 que não atendam às condições deste Edital e seu(s) anexo(s);

4.2.3 estrangeiros que não tenham representação legal no Brasil com poderes expressos para receber citação e responder administrativa ou judicialmente;

4.2.4 que se enquadrem nas vedações previstas no artigo 9º da Lei nº 8.666, de 1993;

4.2.5 que estejam sob falência, recuperação judicial ou extrajudicial, ou concurso de credores ou insolvência, em processo de dissolução ou liquidação, observado o disposto no presente Edital;

4.2.6 entidades empresariais que estejam reunidas em consórcio;

4.2.7 organizações da Sociedade Civil de Interesse Público - OSCIP, atuando nessa condição (Acórdão nº 746/2014-TCU-Plenário);

4.2.8 instituições sem fins lucrativos (parágrafo único do art. 12 da Instrução Normativa SEGES/MP nº 05/2017);

4.2.8.1 É admissível a participação de organizações sociais, qualificadas na forma dos arts. 5º a 7º da Lei 9.637/1998, desde que os serviços objeto desta licitação se insiram entre as atividades previstas no contrato de gestão firmado entre o Poder Público e a organização social (Acórdão nº 1.406/2017-TCU-Plenário), mediante apresentação do Contrato de Gestão e dos respectivos atos constitutivos.

4.2.8.2 sociedades cooperativas, considerando a vedação contida no art. 10 da Instrução Normativa SEGES/MP nº 5, de 2017, bem como o disposto no Termo de Conciliação firmado entre o Ministério Público do Trabalho e a AGU.

4.3. Nos termos do art. 5º do Decreto nº 9.507, de 2018, é vedada a contratação de pessoa jurídica na qual haja administrador ou sócio com poder de direção, familiar de:

a) detentor de cargo em comissão ou função de confiança que atue na área responsável pela demanda ou contratação; ou

- b) de autoridade hierarquicamente superior no âmbito do órgão contratante.
- 4.3.1 Para os fins do disposto neste item, considera-se familiar o cônjuge, o companheiro ou o parente em linha reta ou colateral, por consanguinidade ou afinidade, até o terceiro grau (Súmula Vinculante/STF nº 13, art. 5º, inciso V, da Lei nº 12.813, de 16 de maio de 2013 e art. 2º, inciso III, do Decreto nº 7.203, de 04 de junho de 2010);
- 4.4. Nos termos do art. 7º do Decreto nº 7.203, de 2010, é vedada, ainda, a utilização, na execução dos serviços contratados, de empregado da futura Contratada que seja familiar de agente público ocupante de cargo em comissão ou função de confiança neste órgão contratante.
- 4.5. Como condição para participação no Pregão, o licitante assinalará “sim” ou “não” em campo próprio do sistema eletrônico, relativo às seguintes declarações:
- 4.5.1 que cumpre os requisitos estabelecidos no artigo 3º da Lei Complementar nº 123, de 2006, estando apto a usufruir do tratamento favorecido estabelecido em seus arts. 42 a 49.
- 4.5.1.1. nos itens exclusivos para participação de microempresas e empresas de pequeno porte, a assinalação do campo “não” impedirá o prosseguimento no certame;
- 4.5.1.2. nos itens em que a participação não for exclusiva para microempresas e empresas de pequeno porte, a assinalação do campo “não” apenas produzirá o efeito de o licitante não ter direito ao tratamento favorecido previsto na Lei Complementar nº 123, de 2006, mesmo que microempresa, empresa de pequeno porte ou sociedade cooperativa.
- 4.5.2 que está ciente e concorda com as condições contidas no Edital e seus anexos;
- 4.5.3 que cumpre os requisitos para a habilitação definidos no Edital e que a proposta apresentada está em conformidade com as exigências editalícias;
- 4.5.4 que inexistem fatos impeditivos para sua habilitação no certame, ciente da obrigatoriedade de declarar ocorrências posteriores;
- 4.5.5 que não emprega menor de 18 anos em trabalho noturno, perigoso ou insalubre e não emprega menor de 16 anos, salvo menor, a partir de 14 anos, na condição de aprendiz, nos termos do artigo 7º, XXXIII, da Constituição;
- 4.5.6 que a proposta foi elaborada de forma independente, nos termos da Instrução Normativa SLTI/MP nº 2, de 16 de setembro de 2009.
- 4.5.7 que não possui, em sua cadeia produtiva, empregados executando trabalho degradante ou forçado, observando o disposto nos incisos III e IV do art. 1º e no inciso III do art. 5º da Constituição Federal;
- 4.5.8 que os serviços são prestados por empresas que comprovem cumprimento de reserva de cargos prevista em lei para pessoa com deficiência ou para reabilitado da Previdência Social e que atendam às regras de acessibilidade previstas na legislação, conforme disposto no art. 93 da Lei nº 8.213, de 24 de julho de 1991.
- 4.6. A declaração falsa relativa ao cumprimento de qualquer condição sujeitará o licitante às sanções previstas em lei e neste Edital.

5. DA APRESENTAÇÃO DA PROPOSTA E DOS DOCUMENTOS DE HABILITAÇÃO

- 5.1. Os licitantes encaminharão, exclusivamente por meio do sistema, concomitantemente com os documentos de habilitação exigidos no edital, proposta com a descrição do objeto ofertado e o preço, até a data e o horário estabelecidos para abertura da sessão pública, quando, então, encerrar-se-á automaticamente a etapa de envio dessa documentação.

- 5.2. O envio da proposta, acompanhada dos documentos de habilitação exigidos neste Edital, ocorrerá por meio de chave de acesso e senha.
- 5.3. Os licitantes poderão deixar de apresentar os documentos de habilitação que constem do SICAF, assegurado aos demais licitantes o direito de acesso aos dados constantes dos sistemas.
- 5.4. As Microempresas e Empresas de Pequeno Porte deverão encaminhar a documentação de habilitação, ainda que haja alguma restrição de regularidade fiscal e trabalhista, nos termos do art. 43, § 1º da LC nº 123, de 2006.
- 5.5. Incumbirá ao licitante acompanhar as operações no sistema eletrônico durante a sessão pública do Pregão, ficando responsável pelo ônus decorrente da perda de negócios, diante da inobservância de quaisquer mensagens emitidas pelo sistema ou de sua desconexão.
- 5.6. Até a abertura da sessão pública, os licitantes poderão retirar ou substituir a proposta e os documentos de habilitação anteriormente inseridos no sistema.
- 5.7. Não será estabelecida, nessa etapa do certame, ordem de classificação entre as propostas apresentadas, o que somente ocorrerá após a realização dos procedimentos de negociação e julgamento da proposta.
- 5.8. Os documentos que compõem a proposta e a habilitação do licitante melhor classificado somente serão disponibilizados para avaliação do pregoeiro e para acesso público após o encerramento do envio de lances.

6. DO PREENCHIMENTO DA PROPOSTA

- 6.1. O licitante deverá enviar sua proposta mediante o preenchimento, no sistema eletrônico, dos seguintes campos:
- 6.1.1 Valor mensal por Grupos e valor anual por Grupo;
- 6.1.2 Descrição do objeto, contendo as informações similares à especificação do Termo de Referência, incluindo-se, dentre outras, as seguintes informações:
- 6.1.2.1. A indicação dos sindicatos, acordos coletivos, convenções coletivas ou sentenças normativas que regem as categorias profissionais que executarão o serviço e as respectivas datas bases e vigências, com base na Classificação Brasileira de Ocupações - CBO;
- 6.1.2.2. Produtividade adotada e, se esta for diferente daquela utilizada pela Administração como referência, ou não estiver contida na faixa referencial de produtividade, mas admitida pelo ato convocatório, a respectiva comprovação de exequibilidade;
- 6.1.2.3. A quantidade de pessoal que será alocado na execução contratual;
- 6.2. Todas as especificações do objeto contidas na proposta vinculam a Contratada.
- 6.3. Nos valores propostos estarão inclusos todos os custos operacionais, encargos previdenciários, trabalhistas, tributários, comerciais e quaisquer outros que incidam direta ou indiretamente na prestação dos serviços, apurados mediante o preenchimento do modelo de Planilha de Custos e Formação de Preços, conforme anexo deste Edital;
- 6.3.1 A Contratada deverá arcar com o ônus decorrente de eventual equívoco no dimensionamento dos quantitativos de sua proposta, inclusive quanto aos custos variáveis decorrentes de fatores futuros e incertos, tais como os valores providos com o quantitativo de vale transporte, devendo complementá-los, caso o previsto

inicialmente em sua proposta não seja satisfatório para o atendimento do objeto da licitação, exceto quando ocorrer algum dos eventos arrolados nos incisos do §1º do artigo 57 da Lei nº 8.666, de 1993.

6.3.2 Caso o eventual equívoco no dimensionamento dos quantitativos se revele superior às necessidades da contratante, a Administração deverá efetuar o pagamento seguindo estritamente as regras contratuais de faturamento dos serviços demandados e executados, concomitantemente com a realização, se necessário e cabível, de adequação contratual do quantitativo necessário, com base na alínea "b" do inciso I do art. 65 da Lei n. 8.666/93 e nos termos do art. 63, §2º da IN SEGES/MP n.5/2017.

6.4. A empresa é a única responsável pela cotação correta dos encargos tributários. Em caso de erro ou cotação incompatível com o regime tributário a que se submete, serão adotadas as orientações a seguir:

6.4.1 cotação de percentual menor que o adequado: o percentual será mantido durante toda a execução contratual;

6.4.2 cotação de percentual maior que o adequado: o excesso será suprimido, unilateralmente, da planilha e haverá glosa, quando do pagamento, e/ou redução, quando da repactuação, para fins de total ressarcimento do débito.

6.5. Se o regime tributário da empresa implicar o recolhimento de tributos em percentuais variáveis, a cotação adequada será a que corresponde à média dos efetivos recolhimentos da empresa nos últimos doze meses, devendo o licitante ou contratada apresentar ao pregoeiro ou à fiscalização, a qualquer tempo, comprovação da adequação dos recolhimentos, para os fins do previsto no subitem anterior.

6.6. Independentemente do percentual de tributo inserido na planilha, no pagamento dos serviços, serão retidos na fonte os percentuais estabelecidos na legislação vigente.

6.7. Na presente licitação, a Microempresa e a Empresa de Pequeno Porte poderão se beneficiar do regime de tributação pelo Simples Nacional.

6.8. A apresentação das propostas implica obrigatoriedade do cumprimento das disposições nelas contidas, em conformidade com o que dispõe o Termo de Referência, assumindo o proponente o compromisso de executar os serviços nos seus termos, bem como de fornecer os materiais, equipamentos, ferramentas e utensílios necessários, em quantidades e qualidades adequadas à perfeita execução contratual, promovendo, quando requerido, sua substituição.

6.9. Os preços ofertados, tanto na proposta inicial, quanto na etapa de lances, serão de exclusiva responsabilidade do licitante, não lhe assistindo o direito de pleitear qualquer alteração, sob alegação de erro, omissão ou qualquer outro pretexto.

6.10. O prazo de validade da proposta não será inferior a 60 (sessenta) dias, a contar da data de sua apresentação.

6.11. Os licitantes devem respeitar os preços máximos estabelecidos nas normas de regência de contratações públicas federais, quando participarem de licitações públicas;

6.11.1 O descumprimento das regras supramencionadas pela Administração por parte dos contratados pode ensejar a responsabilização pelo Tribunal de Contas da União e, após o devido processo legal, gerar as seguintes consequências: assinatura de prazo para a adoção das medidas necessárias ao exato cumprimento da lei, nos termos do art. 71, inciso IX, da Constituição; ou condenação dos agentes públicos responsáveis e da empresa contratada ao

pagamento dos prejuízos ao erário, caso verificada a ocorrência de superfaturamento por sobrepreço na execução do contrato

7. DA ABERTURA DA SESSÃO, CLASSIFICAÇÃO DAS PROPOSTAS E FORMULAÇÃO DE LANCES

- 7.1 A abertura da presente licitação dar-se-á em sessão pública, por meio de sistema eletrônico, na data, horário e local indicados neste Edital.
- 7.2 O Pregoeiro verificará as propostas apresentadas, desclassificando desde logo aquelas que não estejam em conformidade com os requisitos estabelecidos neste Edital, contenham vícios insanáveis, ilegalidades, ou não apresentem as especificações exigidas no Termo de Referência.
- 7.2.1 Também será desclassificada a proposta que identifique o licitante.
- 7.2.2 A desclassificação será sempre fundamentada e registrada no sistema, com acompanhamento em tempo real por todos os participantes.
- 7.2.3 A não desclassificação da proposta não impede o seu julgamento definitivo em sentido contrário, levado a efeito na fase de aceitação.
- 7.3 O sistema ordenará automaticamente as propostas classificadas, sendo que somente estas participarão da fase de lances.
- 7.4 O sistema disponibilizará campo próprio para troca de mensagens entre o Pregoeiro e os licitantes.
- 7.5 Iniciada a etapa competitiva, os licitantes deverão encaminhar lances exclusivamente por meio de sistema eletrônico, sendo imediatamente informados do seu recebimento e do valor consignado no registro.
- 7.5.1 O lance deverá ser ofertado pelo valor anual/total/unitário do item/lote.
- 7.6 Os licitantes poderão oferecer lances sucessivos, observando o horário fixado para abertura da sessão e as regras estabelecidas no Edital.
- 7.7 O licitante somente poderá oferecer lance de valor inferior ou percentual de desconto superior ao último por ele ofertado e registrado pelo sistema.
- 7.8 O intervalo mínimo de diferença de valores ou percentuais entre os lances, que incidirá tanto em relação aos lances intermediários quanto em relação à proposta que cobrir a melhor oferta deverá ser de 350,00 (trezentos e cinquenta reais).
- 7.9 Será adotado para o envio de lances no pregão eletrônico o modo de disputa “aberto”, em que os licitantes apresentarão lances públicos e sucessivos, com prorrogações.
- 7.10 A etapa de lances da sessão pública terá duração de dez minutos e, após isso, será prorrogada automaticamente pelo sistema quando houver lance ofertado nos últimos dois minutos do período de duração da sessão pública.
- 7.11 A prorrogação automática da etapa de lances, de que trata o item anterior, será de dois minutos e ocorrerá sucessivamente sempre que houver lances enviados nesse período de prorrogação, inclusive no caso de lances intermediários.
- 7.12 Não havendo novos lances na forma estabelecida nos itens anteriores, a sessão pública encerrar-se-á automaticamente.

- 7.13 Encerrada a fase competitiva sem que haja a prorrogação automática pelo sistema, poderá o pregoeiro, assessorado pela equipe de apoio, justificadamente, admitir o reinício da sessão pública de lances, em prol da consecução do melhor preço.
- 7.14 Não serão aceitos dois ou mais lances de mesmo valor, prevalecendo aquele que for recebido e registrado em primeiro lugar.
- 7.15 Durante o transcurso da sessão pública, os licitantes serão informados, em tempo real, do valor do menor lance registrado, vedada a identificação do licitante.
- 7.16 No caso de desconexão com o Pregoeiro, no decorrer da etapa competitiva do Pregão, o sistema eletrônico poderá permanecer acessível aos licitantes para a recepção dos lances.
- 7.17 Quando a desconexão do sistema eletrônico para o pregoeiro persistir por tempo superior a dez minutos, a sessão pública será suspensa e reiniciada somente após decorridas vinte e quatro horas da comunicação do fato pelo Pregoeiro aos participantes, no sítio eletrônico utilizado para divulgação.
- 7.18 O critério de julgamento adotado será o menor preço (anual), conforme definido neste Edital e seus anexos.
- 7.19 Caso o licitante não apresente lances, concorrerá com o valor de sua proposta.
- 7.20. Em relação a itens não exclusivos para participação de microempresas e empresas de pequeno porte, uma vez encerrada a etapa de lances, será efetivada a verificação automática, junto à Receita Federal, do porte da entidade empresarial. O sistema identificará em coluna própria as microempresas e empresas de pequeno porte participantes, procedendo à comparação com os valores da primeira colocada, se esta for empresa de maior porte, assim como das demais classificadas, para o fim de aplicar-se o disposto nos arts. 44 e 45 da LC nº 123, de 2006, regulamentada pelo Decreto nº 8.538, de 2015.
- 7.21 Nessas condições, as propostas de microempresas e empresas de pequeno porte que se encontrarem na faixa de até 5% (cinco por cento) acima da melhor proposta ou melhor lance serão consideradas empatadas com a primeira colocada.
- 7.22 A melhor classificada nos termos do item anterior terá o direito de encaminhar uma última oferta para desempate, obrigatoriamente em valor inferior ao da primeira colocada, no prazo de 5 (cinco) minutos controlados pelo sistema, contados após a comunicação automática para tanto.
- 7.23 Caso a microempresa ou a empresa de pequeno porte melhor classificada desista ou não se manifeste no prazo estabelecido, serão convocadas as demais licitantes microempresa e empresa de pequeno porte que se encontrem naquele intervalo de 5% (cinco por cento), na ordem de classificação, para o exercício do mesmo direito, no prazo estabelecido no subitem anterior.
- 7.24 No caso de equivalência dos valores apresentados pelas microempresas e empresas de pequeno porte que se encontrem nos intervalos estabelecidos nos subitens anteriores, será realizado sorteio entre elas para que se identifique aquela que primeiro poderá apresentar melhor oferta.
- 7.25 Só poderá haver empate entre propostas iguais (não seguidas de lances), ou entre lances finais da fase fechada do modo de disputa aberto e fechado.
- 7.25.1 Havendo eventual empate entre propostas ou lances, o critério de desempate será aquele previsto no art. 3º, § 2º, da Lei nº 8.666, de 1993, assegurando-se a preferência, sucessivamente, aos serviços:
- 7.25.1.1 prestados por empresas brasileiras;

- 7.25.1.2 prestados por empresas que invistam em pesquisa e no desenvolvimento de tecnologia no País;
- 7.25.1.3 prestados por empresas que comprovem cumprimento de reserva de cargos prevista em lei para pessoa com deficiência ou para reabilitado da Previdência Social e que atendam às regras de acessibilidade previstas na legislação.
- 7.26 Persistindo o empate, a proposta vencedora será sorteada pelo sistema eletrônico dentre as propostas ou os lances empatados.
- 7.27 Encerrada a etapa de envio de lances da sessão pública, o pregoeiro deverá encaminhar, pelo sistema eletrônico, contraproposta ao licitante que tenha apresentado o melhor preço, para que seja obtida melhor proposta, vedada a negociação em condições diferentes das previstas neste Edital.
- 7.27.1 A negociação será realizada por meio do sistema, podendo ser acompanhada pelos demais licitantes.
- 7.27.2 O pregoeiro solicitará ao licitante melhor classificado que, no prazo de 2 (duas) horas, envie a proposta adequada ao último lance ofertado após a negociação realizada, acompanhada, se for o caso, dos documentos complementares, quando necessários à confirmação daqueles exigidos neste Edital e já apresentados.
- 7.28 Após a negociação do preço, o Pregoeiro iniciará a fase de aceitação e julgamento da proposta.

8. DA ACEITABILIDADE DA PROPOSTA VENCEDORA.

- 8.1 Encerrada a etapa de negociação, o pregoeiro examinará a proposta classificada em primeiro lugar quanto à adequação ao objeto e à compatibilidade do preço em relação ao máximo estipulado para contratação neste Edital e em seus anexos, observado o disposto no parágrafo único do art. 7º e no § 9º do art. 26 do Decreto n.º 10.024/2019.
- 8.2 A análise da exequibilidade da proposta de preços deverá ser realizada com o auxílio da Planilha de Custos e Formação de Preços, a ser preenchida pelo licitante em relação à sua proposta final, conforme anexo deste Edital.
- 8.3 A Planilha de Custos e Formação de Preços deverá ser encaminhada pelo licitante exclusivamente via sistema, no prazo de 2 (duas) horas, contado da solicitação do pregoeiro, com os respectivos valores readequados ao lance vencedor, e será analisada pelo Pregoeiro no momento da aceitação do lance vencedor.
- 8.4 Será desclassificada a proposta ou o lance vencedor, nos termos do item 9.1 do Anexo VII-A da IN SEGES/MP n. 5/2017, que:
- 8.4.1 não estiver em conformidade com os requisitos estabelecidos neste edital;
- 8.4.2 contenha vício insanável ou ilegalidade;
- 8.4.3 não apresente as especificações técnicas exigidas pelo Termo de Referência;
- 8.4.4 apresentar preço final superior ao preço máximo fixado (Acórdão nº 1455/2018 - TCU - Plenário), percentual de desconto inferior ao mínimo exigido ou que apresentar preço manifestamente inexequível.
- 8.4.4.1 Quando o licitante não conseguir comprovar que possui ou possuirá recursos suficientes para executar a contento o objeto, será considerada inexequível a proposta de preços ou menor lance que:

- 8.4.4.1.1 for insuficiente para a cobertura dos custos da contratação, apresente preços global ou unitários simbólicos, irrisórios ou de valor zero, incompatíveis com os preços dos insumos e salários de mercado, acrescidos dos respectivos encargos, ainda que o ato convocatório da licitação não tenha estabelecido limites mínimos, exceto quando se referirem a materiais e instalações de propriedade do próprio licitante, para os quais ele renuncie a parcela ou à totalidade da remuneração.
- 8.4.4.1.2 apresentar um ou mais valores da planilha de custo que sejam inferiores àqueles fixados em instrumentos de caráter normativo obrigatório, tais como leis, medidas provisórias e convenções coletivas de trabalho vigentes.

8.5 É vedado à proponente incluir na Planilha de Custos e Formação de Preços:

- 8.5.1 item relativo a despesas decorrentes de disposições contidas em Acordos, Convenções ou Dissídios Coletivos de Trabalho que tratem de pagamento de participação dos trabalhadores nos lucros ou resultados da empresa contratada, de matéria não trabalhista, ou que estabeleçam direitos não previstos em lei, tais como valores ou índices obrigatórios de encargos sociais ou previdenciários, bem como de preços para os insumos relacionados ao exercício da atividade (art. 9º, parágrafo único, incisos I a III, do Decreto n.º 9.507/2018, e art. 6º da IN SEGES/MP n.º 5, de 2017);
 - 8.5.2 item relativo a despesas decorrentes de disposições contidas em Acordos, Convenções ou Dissídios Coletivos de Trabalho que tratem de obrigações e direitos que somente se aplicam aos contratos com a Administração Pública (art. 6º, parágrafo único, da IN SEGES/MP n.º 5/2017);
 - 8.5.3 rubricas que prevejam o custeio de despesas com treinamento, reciclagem e capacitação ou congêneres, pois tais parcelas já são cobertas pelas despesas administrativas (Acórdão TCU nº 2.746/2015 - Plenário);
 - 8.5.4 rubrica denominada “reserva técnica”, exceto se houver justificativa, na proposta, que indique, claramente e por meio de memória de cálculo, o que está sendo custeado, de modo a haver a comprovação da não cobertura do valor, direta ou indiretamente, por outra rubrica da planilha (Acórdãos TCU nº 2.746/2015 – Plenário, nº 64/2010 - 2ª Câmara e nº 953/2016 - Plenário);
 - 8.5.5 rubrica para pagamento do Imposto de Renda Pessoa Jurídica - IRPJ e da Contribuição Social Sobre o Lucro Líquido – CSLL (Súmula TCU nº 254/2010);
 - 8.5.6 rubrica denominada “verba” ou “verba provisional”, pois o item não está vinculado a qualquer contraprestação mensurável (Acórdãos TCU nº 1.949/2007 – Plenário e nº 6.439/2011 – 1ª Câmara).
- 8.6 A inclusão na proposta de item de custo vedado não acarretará a desclassificação do licitante, devendo o pregoeiro determinar que os respectivos custos sejam excluídos da Planilha, adotando, se for o caso, as providências do art. 47, caput, do Decreto n.º 10.024, de 2019.
- 8.6.1 Na hipótese de contratação com a previsão de itens de custos vedados, tais valores serão glosados e os itens serão excluídos da Planilha, garantidas ampla defesa e contraditório.
- 8.7 A inexecuibilidade dos valores referentes a itens isolados da Planilha de Custos e Formação de Preços não caracteriza motivo suficiente para a desclassificação da proposta, desde que não contrariem exigências legais.

- 8.8 Se houver indícios de inexequibilidade da proposta de preço, ou em caso da necessidade de esclarecimentos complementares, poderão ser efetuadas diligências, na forma do § 3º do artigo 43 da Lei nº 8.666, de 1993 e a exemplo das enumeradas no item 9.4 do Anexo VII-A da IN SEGES/MP N. 5, de 2017, para que a empresa comprove a exequibilidade da proposta.
- 8.9 Quando o licitante apresentar preço final inferior a 30% (trinta por cento) da média dos preços ofertados para o mesmo item, e a inexequibilidade da proposta não for flagrante e evidente pela análise da planilha de custos, não sendo possível a sua imediata desclassificação, será obrigatória a realização de diligências para aferir a legalidade e exequibilidade da proposta.
- 8.9.1 As propostas com preços próximos ou inferiores ao mínimo estabelecido pelo Ministério da Economia, disponibilizado em meio eletrônico, no Portal de Compras do Governo Federal (<http://www.comprasgovernamentais.gov.br>), deverão comprovar sua exequibilidade, de forma inequívoca, sob pena de desclassificação, sem prejuízo do disposto nos itens 9.2 a 9.6 do Anexo VII-A, da Instrução Normativa/SEGES/MP n.º 5/2017 (Portaria SEGES/MP n. 213, de 25 de setembro de 2017).
- 8.10 Qualquer interessado poderá requerer que se realizem diligências para aferir a exequibilidade e a legalidade das propostas, devendo apresentar as provas ou os indícios que fundamentam a suspeita.
- 8.10.1 Na hipótese de necessidade de suspensão da sessão pública para a realização de diligências, com vistas ao saneamento das propostas, a sessão pública somente poderá ser reiniciada mediante aviso prévio no sistema com, no mínimo, vinte e quatro horas de antecedência, e a ocorrência será registrada em ata.
- 8.11 O Pregoeiro poderá convocar o licitante para enviar documento digital complementar, por meio de funcionalidade disponível no sistema, no prazo de 2 (duas), sob pena de não aceitação da proposta.
- 8.11.1 É facultado ao pregoeiro prorrogar o prazo estabelecido, a partir de solicitação fundamentada feita no chat pelo licitante, antes de findo o prazo.
- 8.11.2 Dentre os documentos passíveis de solicitação pelo Pregoeiro, destacam-se as planilhas de custo readequadas com o valor final ofertado.
- 8.12 Todos os dados informados pelo licitante em sua planilha deverão refletir com fidelidade os custos especificados e a margem de lucro pretendida.
- 8.13 O Pregoeiro analisará a compatibilidade dos preços unitários apresentados na Planilha de Custos e Formação de Preços com aqueles praticados no mercado em relação aos insumos e também quanto aos salários das categorias envolvidas na contratação;
- 8.14 Erros no preenchimento da planilha não constituem motivo para a desclassificação da proposta. A planilha poderá ser ajustada pelo licitante, no prazo indicado pelo Pregoeiro, desde que não haja majoração do preço.
- 8.14.1 O ajuste de que trata este dispositivo se limita a sanar erros ou falhas que não alterem a substância das propostas;
- 8.14.2 Considera-se erro no preenchimento da planilha passível de correção a indicação de recolhimento de impostos e contribuições na forma do Simples Nacional, quando não cabível esse regime.

- 8.14.3 O Pregoeiro deverá verificar se a proposta apresenta o valor total dos custos da contratação, inclusive aqueles estimados para as ocorrências de fatos geradores.
- 8.15 Para fins de análise da proposta quanto ao cumprimento das especificações do objeto, poderá ser colhida a manifestação escrita do setor requisitante do serviço ou da área especializada no objeto.
- 8.16 Se a proposta ou lance vencedor for desclassificado, o Pregoeiro examinará a proposta ou lance subsequente, e, assim sucessivamente, na ordem de classificação.
- 8.17 Havendo necessidade, o Pregoeiro suspenderá a sessão, informando no “chat” a nova data e horário para a continuidade da mesma.
- 8.18 Nos itens não exclusivos para a participação de microempresas e empresas de pequeno porte, sempre que a proposta não for aceita, e antes de o Pregoeiro passar à subsequente, haverá nova verificação, pelo sistema, da eventual ocorrência de empate ficto, previsto nos artigos 44 e 45 da LC nº 123, de 2006, seguindo-se a disciplina antes estabelecida, se for o caso.
- 8.19 Encerrada a análise quanto à aceitação da proposta, o pregoeiro verificará a habilitação do licitante, observado o disposto neste Edital.

9 DA HABILITAÇÃO

9.1 Como condição prévia ao exame da documentação de habilitação do licitante detentor da proposta classificada em primeiro lugar, o Pregoeiro verificará o eventual descumprimento das condições de participação, especialmente quanto à existência de sanção que impeça a participação no certame ou a futura contratação, mediante a consulta aos seguintes cadastros:

- a) SICAF;
- b) Cadastro Nacional de Empresas Inidôneas e Suspensas - CEIS, mantido pela Controladoria-Geral da União (www.portaldatransparencia.gov.br/ceis);
- c) Cadastro Nacional de Condenações Cíveis por Atos de Improbidade Administrativa, mantido pelo Conselho Nacional de Justiça (www.cnj.jus.br/improbidade_adm/consultar_requerido.php).
- d) Lista de Inidôneos e o Cadastro Integrado de Condenações por Ilícitos Administrativos - CADICON, mantidos pelo Tribunal de Contas da União - TCU;

9.1.1 Para a consulta de licitantes pessoa jurídica poderá haver a substituição das consultas das alíneas “b”, “c” e “d” acima pela Consulta Consolidada de Pessoa Jurídica do TCU (<https://certidoesapf.apps.tcu.gov.br/>)

9.1.2 A consulta aos cadastros será realizada em nome da empresa licitante e também de seu sócio majoritário, por força do artigo 12 da Lei nº 8.429, de 1992, que prevê, dentre as sanções impostas ao responsável pela prática de ato de improbidade administrativa, a proibição de contratar com o Poder Público, inclusive por intermédio de pessoa jurídica da qual seja sócio majoritário.

9.1.2.1 Caso conste na Consulta de Situação do Fornecedor a existência de Ocorrências Impeditivas Indiretas, o gestor diligenciará para verificar se houve fraude por parte das empresas apontadas no Relatório de Ocorrências Impeditivas Indiretas.

9.1.2.1.1 A tentativa de burla será verificada por meio dos vínculos societários, linhas de fornecimento similares, dentre outros.

- 9.1.2.1.2 O licitante será convocado para manifestação previamente à sua desclassificação.
- 9.1.3 Constatada a existência de sanção, o Pregoeiro reputará o licitante inabilitado, por falta de condição de participação.
- 9.1.4 No caso de inabilitação, haverá nova verificação, pelo sistema, da eventual ocorrência do empate ficto, previsto nos arts. 44 e 45 da Lei Complementar nº 123, de 2006, seguindo-se a disciplina antes estabelecida para aceitação da proposta subsequente
- 9.2 Caso atendidas as condições de participação, a habilitação do licitantes será verificada por meio do SICAF, nos documentos por ele abrangidos, em relação à habilitação jurídica, à regularidade fiscal, à qualificação econômica financeira e habilitação técnica, conforme o disposto na Instrução Normativa SEGES/MP nº 03, de 2018.
- 9.2.1 O interessado, para efeitos de habilitação prevista na Instrução Normativa SEGES/MP nº 03, de 2018 mediante utilização do sistema, deverá atender às condições exigidas no cadastramento no SICAF até o terceiro dia útil anterior à data prevista para recebimento das propostas;
- 9.2.2 É dever do licitante atualizar previamente as comprovações constantes do SICAF para que estejam vigentes na data da abertura da sessão pública, ou encaminhar, em conjunto com a apresentação da proposta, a respectiva documentação atualizada.
- 9.2.3 O descumprimento do subitem acima implicará a inabilitação do licitante, exceto se a consulta aos sítios eletrônicos oficiais emissores de certidões feita pelo Pregoeiro lograr êxito em encontrar a(s) certidão(ões) válida(s), conforme art. 43, §3º, do Decreto 10.024, de 2019.
- 9.3 Havendo a necessidade de envio de documentos de habilitação complementares, necessários à confirmação daqueles exigidos neste Edital e já apresentados, o licitante será convocado a encaminhá-los, em formato digital, via sistema, no prazo de 2 (duas) horas, sob pena de inabilitação.
- 9.4 Somente haverá a necessidade de comprovação do preenchimento de requisitos mediante apresentação dos documentos originais não-digitais quando houver dúvida em relação à integridade do documento digital.
- 9.5 Não serão aceitos documentos de habilitação com indicação de CNPJ/CPF diferentes, salvo aqueles legalmente permitidos.
- 9.6 Se o licitante for a matriz, todos os documentos deverão estar em nome da matriz, e se o licitante for a filial, todos os documentos deverão estar em nome da filial, exceto aqueles documentos que, pela própria natureza, comprovadamente, forem emitidos somente em nome da matriz.
- 9.6.1 Serão aceitos registros de CNPJ de licitante matriz e filial com diferenças de números de documentos pertinentes ao CND e ao CRF/FGTS, quando for comprovada a centralização do recolhimento dessas contribuições.
- 9.7 Ressalvado o disposto no item 5.3, os licitantes deverão encaminhar, nos termos deste Edital, a documentação relacionada nos itens a seguir, para fins de habilitação:

9.8 Habilitação jurídica:

- 9.8.1** no caso de empresário individual, inscrição no Registro Público de Empresas Mercantis, a cargo da Junta Comercial da respectiva sede;
- 9.8.2** No caso de sociedade empresária ou empresa individual de responsabilidade limitada - EIRELI: ato constitutivo, estatuto ou contrato social em vigor, devidamente registrado na Junta Comercial da respectiva sede, acompanhado de documento comprobatório de seus administradores;
- 9.8.3** inscrição no Registro Público de Empresas Mercantis onde opera, com averbação no Registro onde tem sede a matriz, no caso de ser o participante sucursal, filial ou agência;
- 9.8.4** No caso de sociedade simples: inscrição do ato constitutivo no Registro Civil das Pessoas Jurídicas do local de sua sede, acompanhada de prova da indicação dos seus administradores;
- 9.8.5** decreto de autorização, em se tratando de sociedade empresária estrangeira em funcionamento no País;
- 9.8.6** no caso de exercício de atividade de Vigilância/Segurança: ato de registro ou autorização para funcionamento unificada com o Certificado de Segurança expedido pelo órgão competente (Polícia Federal), com validade na data de apresentação, nos termos do art. 14, I, da Lei nº 7.102/83.
- 9.8.7** Certificado de regularidade de situação de cadastramento perante a Secretaria de Segurança Pública do Estado de São Paulo, emitido pelo Departamento Estadual de Polícia Científica, com validade na data de apresentação, nos termos do art. 14, II, da Lei nº 7.102/83.
- 9.8.8** Os documentos acima deverão estar acompanhados de todas as alterações ou da consolidação respectiva.

9.9 Regularidade fiscal e trabalhista:

- 9.9.1** prova de inscrição no Cadastro Nacional de Pessoas Jurídicas;
- 9.9.2** prova de regularidade fiscal perante a Fazenda Nacional, mediante apresentação de certidão expedida conjuntamente pela Secretaria da Receita Federal do Brasil (RFB) e pela Procuradoria-Geral da Fazenda Nacional (PGFN), referente a todos os créditos tributários federais e à Dívida Ativa da União (DAU) por elas administrados, inclusive aqueles relativos à Seguridade Social, nos termos da Portaria Conjunta nº 1.751, de 02/10/2014, do Secretário da Receita Federal do Brasil e da Procuradora-Geral da Fazenda Nacional.
- 9.9.3** prova de regularidade com o Fundo de Garantia do Tempo de Serviço (FGTS);
- 9.9.4** prova de inexistência de débitos inadimplidos perante a Justiça do Trabalho, mediante a apresentação de certidão negativa ou positiva com efeito de negativa, nos termos do Título VII-A da Consolidação das Leis do Trabalho, aprovada pelo Decreto-Lei nº 5.452, de 1º de maio de 1943;
- 9.9.5** prova de inscrição no cadastro de contribuintes municipal, relativo ao domicílio ou sede do licitante, pertinente ao seu ramo de atividade e compatível com o objeto contratual;

9.9.6 prova de regularidade com a Fazenda Municipal do domicílio ou sede do licitante, relativa à atividade em cujo exercício contrata ou concorre;

9.9.7 caso o licitante seja considerado isento dos tributos municipais relacionados ao objeto licitatório, deverá comprovar tal condição mediante a apresentação de declaração da Fazenda Municipal do seu domicílio ou sede, ou outra equivalente, na forma da lei;

9.10 Qualificação Econômico-Financeira:

9.10.1 certidão negativa de falência, recuperação judicial ou recuperação extrajudicial expedida pelo distribuidor da sede do licitante;

9.10.1.1 No caso de certidão positiva de recuperação judicial ou extrajudicial, o licitante deverá apresentar a comprovação de que o respectivo plano de recuperação foi acolhido judicialmente, na forma do art. 58, da Lei n.º 11.101, de 09 de fevereiro de 2005, sob pena de inabilitação, devendo, ainda, comprovar todos os demais requisitos de habilitação.

9.10.2 balanço patrimonial e demonstrações contábeis do último exercício social, já exigíveis e apresentados na forma da lei, que comprovem a boa situação financeira da empresa, vedada a sua substituição por balancetes ou balanços provisórios, podendo ser atualizados por índices oficiais quando encerrado há mais de 3 (três) meses da data de apresentação da proposta;

9.10.2.1 no caso de empresa constituída no exercício social vigente, admite-se a apresentação de balanço patrimonial e demonstrações contábeis referentes ao período de existência da sociedade;

9.10.2.2 é admissível o balanço intermediário, se decorrer de lei ou contrato/estatuto social.

9.10.3 comprovação da boa situação financeira da empresa mediante obtenção de índices de Liquidez Geral (LG), Solvência Geral (SG) e Liquidez Corrente (LC), superiores a 1 (um), obtidos pela aplicação das seguintes fórmulas:

$$LG = \frac{\text{Ativo Circulante} + \text{Realizável a Longo Prazo}}{\text{Passivo Circulante} + \text{Passivo Não Circulante}}$$

$$SG = \frac{\text{Ativo Total}}{\text{Passivo Circulante} + \text{Passivo Não Circulante}}$$

$$LC = \frac{\text{Ativo Circulante}}{\text{Passivo Circulante}}$$

9.10.4 As empresas que apresentarem resultado inferior ou igual a 1(um) em qualquer dos índices de Liquidez Geral (LG), Solvência Geral (SG) e Liquidez Corrente (LC), deverão comprovar patrimônio líquido de 10% (dez por cento) do valor total estimado da contratação ou do item pertinente.

9.10.5 As empresas deverão ainda complementar a comprovação da qualificação econômico-financeira por meio de:

9.10.5.1 Comprovação de possuir Capital Circulante Líquido (CCL) ou Capital de Giro (Ativo Circulante – Passivo Circulante) de, no mínimo, 16,66% (dezesseis

inteiros e sessenta e seis centésimos por cento) do valor estimado para a contratação ou item pertinente, tendo por base o balanço patrimonial e as demonstrações contábeis já exigíveis na forma da lei;

9.10.5.2 Comprovação de patrimônio líquido de 10% (dez por cento) do valor estimado da contratação, por meio da apresentação do balanço patrimonial e demonstrações contábeis do último exercício social, apresentados na forma da lei, vedada a substituição por balancetes ou balanços provisórios, podendo ser atualizados por índices oficiais quando encerrados há mais de 3 (três) meses da data da apresentação da proposta.

9.10.5.3 Comprovação, por meio de declaração, da relação de compromissos assumidos, conforme modelo constante do Anexo do presente edital, de que 1/12 (um doze avos) do valor total dos contratos firmados com a Administração Pública e/ou com a iniciativa privada, vigentes na data da sessão pública de abertura deste Pregão, não é superior ao Patrimônio Líquido do licitante, podendo este ser atualizado na forma já disciplinada neste Edital;

9.10.5.4 a declaração de que trata a subcondição acima deverá estar acompanhada da Demonstração do Resultado do Exercício (DRE) relativa ao último exercício social,

9.10.5.5 quando houver divergência percentual superior a 10% (dez por cento), para mais ou para menos, entre a declaração aqui tratada e a receita bruta discriminada na Demonstração do Resultado do Exercício (DRE), deverão ser apresentadas, concomitantemente, as devidas justificativas.

9.11 Qualificação Técnica:

9.11.1 Comprovação de aptidão para a prestação dos serviços em características, quantidades e prazos compatíveis com o objeto desta licitação, ou com o item pertinente, mediante a apresentação de atestado(s) fornecido(s) por pessoas jurídicas de direito público ou privado.

9.11.1.1 Para fins da comprovação de que trata este subitem, os atestados deverão dizer respeito a serviços executados com as seguintes características mínimas:

9.11.1.1.1 Os atestados deverão referir-se a serviços prestados no âmbito de sua atividade econômica principal ou secundária especificadas no contrato social vigente;

9.11.1.1.2 Somente serão aceitos atestados expedidos após a conclusão do contrato ou se decorrido, pelo menos, um ano do início de sua execução, exceto se firmado para ser executado em prazo inferior, conforme item 10.8 do Anexo VII-A da IN SEGES/MP n. 5, de 2017.

9.11.1.1.3 Poderá ser admitida, para fins de comprovação de quantitativo mínimo do serviço, a apresentação de diferentes atestados de serviços executados de forma concomitante, pois essa situação se equivale, para fins de comprovação de capacidade técnico-operacional, a uma única contratação, nos termos do item 10.9 do Anexo VII-A da IN SEGES/MP n. 5/2017.

9.11.1.1.4 Deverá haver a comprovação da experiência mínima de 3 (três) anos na prestação dos serviços, sendo aceito o somatório de atestados de períodos diferentes, não havendo obrigatoriedade de os 3 (três) anos serem ininterruptos, conforme item 10.7.1 do Anexo VII-A da IN SEGES/MPDG n. 5/2017.

- 9.11.2.** O licitante disponibilizará todas as informações necessárias à comprovação da legitimidade dos atestados apresentados, apresentando, dentre outros documentos, cópia do contrato que deu suporte à contratação, endereço atual da contratante e local em que foram prestados os serviços, consoante o disposto no item 10.10 do Anexo VII-A da IN SEGES/MP n. 5/2017.
- 9.11.3.** Na contratação de serviços continuados com mais de 40 (quarenta) postos, o licitante deverá comprovar que tenha executado contrato com um mínimo de 50% (cinquenta por cento) do número de postos de trabalho a serem contratados.
- 9.11.3.1.** Quando o número de postos de trabalho a ser contratado for igual ou inferior a 40 (quarenta), o licitante deverá comprovar que tenha executado contrato(s) em número de postos equivalentes ao da contratação, conforme exigido na alínea c2 do item 10.6 do Anexo VII-A da IN SEGES/MP n. 5/2017.
- 9.11.3.2.** Para a comprovação do número mínimo de postos exigido, será aceito o somatório de atestados que comprovem que o licitante gerencia ou gerenciou serviços de terceirização compatíveis com o objeto licitado, nos termos do item 10.7 do Anexo VII-A da IN SEGES/MP n. 5/2017.
- 9.11.4.** Declaração de que instalará escritório na cidade de Piracicaba, ou em um raio máximo de até 150 km da cidade de Piracicaba (adequada ao item para o qual apresentar proposta) a ser comprovado no prazo máximo de 60 (sessenta) dias contados a partir da vigência do contrato, em cumprimento ao disposto no item 10.6, 'a', do anexo VII da IN SEGES/MP nº 05/2017, conforme modelo do Anexo X deste Edital. Caso a licitante já disponha de matriz, filial ou escritório no local definido, deverá declarar a instalação/manutenção do escritório.
- 9.11.5.** As empresas deverão apresentar atestado de vistoria assinado pelo servidor responsável, caso exigida no Termo de Referência.
- 9.11.5.1.** O atestado de vistoria poderá ser substituído por declaração emitida pelo licitante em que conste, alternativamente, que conhece as condições locais para execução do objeto, ou que tem pleno conhecimento das condições e peculiaridades inerentes à natureza do trabalho, assumindo total responsabilidade por este fato e que não utilizará deste para quaisquer questionamentos futuros que ensejem desavenças técnicas ou financeiras com a contratante.
- 9.12** Os documentos exigidos para habilitação relacionados nos subitens acima, deverão ser apresentados em meio digital pelos licitantes, por meio de funcionalidade presente no sistema (upload), no prazo de 2 (duas) horas, após solicitação do Pregoeiro no sistema eletrônico. Somente mediante autorização do Pregoeiro e em caso de indisponibilidade do sistema, será aceito o envio da documentação por meio do e-mail licitacao.prc@ifsp.edu.br.
- 9.12.1** Somente haverá a necessidade de comprovação do preenchimento de requisitos mediante apresentação dos documentos originais não-digitais quando houver dúvida em relação à integridade do documento digital.
- 9.12.2** Não serão aceitos documentos com indicação de CNPJ/CPF diferentes, salvo aqueles legalmente permitidos.
- 9.12.3** Se o licitante for a matriz, todos os documentos deverão estar em nome da matriz, e se o licitante for a filial, todos os documentos deverão estar em nome da filial, exceto aqueles documentos que, pela própria natureza, comprovadamente, forem emitidos somente em nome da matriz.
- 9.12.4** Serão aceitos registros de CNPJ de licitante matriz e filial com diferenças de números de documentos pertinentes ao CND e ao CRF/FGTS, quando for comprovada a centralização do recolhimento dessas contribuições.
- 9.13** O licitante enquadrado como microempreendedor individual que pretenda auferir os benefícios do tratamento diferenciado previstos na Lei Complementar n. 123, de 2006, estará dispensado (a) da prova de inscrição nos cadastros de contribuintes estadual e municipal e

(b) da apresentação do balanço patrimonial e das demonstrações contábeis do último exercício.

9.14 A existência de restrição relativamente à regularidade fiscal e trabalhista não impede que a licitante qualificada como microempresa ou empresa de pequeno porte seja declarada vencedora, uma vez que atenda a todas as demais exigências do edital.

9.14.1 A declaração do vencedor acontecerá no momento imediatamente posterior à fase de habilitação.

9.15 Caso a proposta mais vantajosa seja ofertada por microempresa, empresa de pequeno porte ou sociedade cooperativa equiparada, e uma vez constatada a existência de alguma restrição no que tange à regularidade fiscal e trabalhista, a mesma será convocada para, no prazo de 5 (cinco) dias úteis, após a declaração do vencedor, comprovar a regularização. O prazo poderá ser prorrogado por igual período, a critério da administração pública, quando requerida pelo licitante, mediante apresentação de justificativa.

9.16 A não-regularização fiscal e trabalhista no prazo previsto no subitem anterior acarretará a inabilitação do licitante, sem prejuízo das sanções previstas neste Edital, sendo facultada a convocação dos licitantes remanescentes, na ordem de classificação. Se, na ordem de classificação, seguir-se outra microempresa, empresa de pequeno porte ou sociedade cooperativa com alguma restrição na documentação fiscal e trabalhista, será concedido o mesmo prazo para regularização.

9.17 Havendo necessidade de analisar minuciosamente os documentos exigidos, o Pregoeiro suspenderá a sessão, informando no “chat” a nova data e horário para a continuidade da mesma.

9.18 Será inabilitado o licitante que não comprovar sua habilitação, seja por não apresentar quaisquer dos documentos exigidos, ou apresentá-los em desacordo com o estabelecido neste Edital.

9.19 Nos itens não exclusivos a microempresas e empresas de pequeno porte, em havendo inabilitação, haverá nova verificação, pelo sistema, da eventual ocorrência do empate ficto, previsto nos artigos 44 e 45 da LC nº 123, de 2006, seguindo-se a disciplina antes estabelecida para aceitação da proposta subsequente.

9.20 Constatado o atendimento às exigências de habilitação fixadas no Edital, o licitante será declarado vencedor.

10 DO ENCAMINHAMENTO DA PROPOSTA VENCEDORA

10.1 A proposta final do licitante declarado vencedor deverá ser encaminhada no prazo de 2 (duas) horas, a contar da solicitação do Pregoeiro no sistema eletrônico e deverá:

10.1.1 ser redigida em língua portuguesa, datilografada ou digitada, em uma via, sem emendas, rasuras, entrelinhas ou ressalvas, devendo a última folha ser assinada e as demais rubricadas pelo licitante ou seu representante legal.

10.1.2 apresentar a planilha de custos e formação de preços, devidamente ajustada ao lance vencedor, em conformidade com o modelo anexo a este instrumento convocatório.

10.1.3 conter a indicação do banco, número da conta e agência do licitante vencedor, para fins de pagamento.

10.1.4 Deverá conter a Razão Social, número do CNPJ, endereço atualizado, telefone(s) e e-mail(s) para contato

10.2 A proposta final deverá ser documentada nos autos e será levada em consideração no decorrer da execução do contrato e aplicação de eventual sanção à Contratada, se for o caso.

10.2.1 Todas as especificações do objeto contidas na proposta vinculam a Contratada.

10.3 Os preços deverão ser expressos em moeda corrente nacional, o valor unitário em algarismos e o valor global em algarismos e por extenso (art. 5º da Lei nº 8.666/93).

10.3.1 Ocorrendo divergência entre os preços unitários e o preço global, prevalecerão os primeiros; no caso de divergência entre os valores numéricos e os valores expressos por extenso, prevalecerão estes últimos.

10.4 A oferta deverá ser firme e precisa, limitada, rigorosamente, ao objeto deste Edital, sem conter alternativas de preço ou de qualquer outra condição que induza o julgamento a mais de um resultado, sob pena de desclassificação.

10.5 A proposta deverá obedecer aos termos deste Edital e seus Anexos, não sendo considerada aquela que não corresponda às especificações ali contidas ou que estabeleça vínculo à proposta de outro licitante.

10.6 As propostas que contenham a descrição do objeto, o valor e os documentos complementares estarão disponíveis na internet, após a homologação.

11 DOS RECURSOS

11.1 O Pregoeiro declarará o vencedor e, depois de decorrida a fase de regularização fiscal e trabalhista de microempresa ou empresa de pequeno porte, se for o caso, concederá o prazo de no mínimo trinta minutos, para que qualquer licitante manifeste a intenção de recorrer, de forma motivada, isto é, indicando contra qual(is) decisão(ões) pretende recorrer e por quais motivos, em campo próprio do sistema.

11.2 Havendo quem se manifeste, caberá ao Pregoeiro verificar a tempestividade e a existência de motivação da intenção de recorrer, para decidir se admite ou não o recurso, fundamentadamente.

11.2.1 Nesse momento o Pregoeiro não adentrará no mérito recursal, mas apenas verificará as condições de admissibilidade do recurso.

11.2.2 A falta de manifestação motivada do licitante quanto à intenção de recorrer importará a decadência desse direito.

11.2.3 Uma vez admitido o recurso, o recorrente terá, a partir de então, o prazo de três dias para apresentar as razões, pelo sistema eletrônico, ficando os demais licitantes, desde logo, intimados para, querendo, apresentarem contrarrazões também pelo sistema eletrônico, em outros três dias, que começarão a contar do término do prazo do recorrente, sendo-lhes assegurada vista imediata dos elementos indispensáveis à defesa de seus interesses.

11.3 O acolhimento do recurso invalida tão somente os atos insuscetíveis de aproveitamento.

11.4 Os autos do processo permanecerão com vista franqueada aos interessados, no endereço constante neste Edital.

12 DA REABERTURA DA SESSÃO PÚBLICA

12.1 A sessão pública poderá ser reaberta:

12.1.1 Nas hipóteses de provimento de recurso que leve à anulação de atos anteriores à realização da sessão pública precedente ou em que seja anulada a própria sessão pública, situação em que serão repetidos os atos anulados e os que dele dependam.

12.1.2 Quando houver erro na aceitação do preço melhor classificado ou quando o licitante declarado vencedor não assinar o contrato, não retirar o instrumento equivalente ou não comprovar a regularização fiscal e trabalhista, nos termos do art. 43, §1º da LC nº 123/2006, serão adotados os procedimentos imediatamente posteriores ao encerramento da etapa de lances.

12.2 Todos os licitantes remanescentes deverão ser convocados para acompanhar a sessão reaberta.

12.2.1 A convocação se dará por meio do sistema eletrônico (“chat”) ou e-mail, de acordo com a fase do procedimento licitatório.

12.2.2 A convocação feita por e-mail dar-se-á de acordo com os dados contidos no SICAF, sendo responsabilidade do licitante manter seus dados cadastrais atualizados.

13 DA ADJUDICAÇÃO E HOMOLOGAÇÃO

13.1 O objeto da licitação será adjudicado ao licitante declarado vencedor, por ato do Pregoeiro, caso não haja interposição de recurso, ou pela autoridade competente, após a regular decisão dos recursos apresentados.

13.2 Após a fase recursal, constatada a regularidade dos atos praticados, a autoridade competente homologará o procedimento licitatório.

14 DA GARANTIA DE EXECUÇÃO

14.1 Será exigida a prestação de garantia na presente contratação, conforme regras constantes do Termo de Referência.

15 DO TERMO DE CONTRATO

15.1 Após a homologação da licitação, em sendo realizada a contratação, será firmado Termo de Contrato ou emitido instrumento equivalente.

15.2 O adjudicatário terá o prazo de 5 (cinco) dias úteis, contados a partir da data de sua convocação, para assinar o Termo de Contrato ou aceitar instrumento equivalente, conforme o caso (Nota de Empenho/Carta Contrato/Autorização), sob pena de decair do direito à contratação, sem prejuízo das sanções previstas neste Edital.

15.2.1 Alternativamente à convocação para comparecer perante o órgão ou entidade para a assinatura do Termo de Contrato, a Administração poderá encaminhá-lo para assinatura, mediante correspondência postal com aviso de recebimento (AR) ou meio eletrônico, para que seja assinado e devolvido no prazo de 5 (cinco) dias, a contar da data de seu recebimento.

15.2.2 O prazo previsto no subitem anterior poderá ser prorrogado, por igual período, por solicitação justificada do adjudicatário e aceita pela Administração.

15.3 O Aceite da Nota de Empenho ou do instrumento equivalente, emitida à empresa adjudicada, implica no reconhecimento de que:

15.3.1 referida Nota está substituindo o contrato, aplicando-se à relação de negócios ali estabelecida as disposições da Lei nº 8.666, de 1993;

15.3.2 a contratada se vincula à sua proposta e às previsões contidas no edital e seus anexos;

15.3.3 a contratada reconhece que as hipóteses de rescisão são aquelas previstas nos artigos 77 e 78 da Lei nº 8.666/93 e reconhece os direitos da Administração previstos nos artigos 79 e 80 da mesma Lei.

15.4 O prazo de vigência da contratação é de 12 (doze) prorrogável conforme previsão no instrumento contratual.

15.5 Previamente à contratação a Administração realizará consulta ao SICAF para identificar possível suspensão temporária de participação em licitação, no âmbito do órgão ou entidade, proibição de contratar com o Poder Público, bem como ocorrências impeditivas indiretas, observado o disposto no art. 29, da Instrução Normativa nº 3, de 26 de abril de 2018, e nos termos do art. 6º, III, da Lei nº 10.522, de 19 de julho de 2002, consulta prévia ao CADIN.

15.5.1 Nos casos em que houver necessidade de assinatura do instrumento de contrato, e o fornecedor não estiver inscrito no SICAF, este deverá proceder ao seu cadastramento, sem ônus, antes da contratação.

15.5.2 Na hipótese de irregularidade do registro no SICAF, o contratado deverá regularizar a sua situação perante o cadastro no prazo de até 05 (cinco) dias úteis, sob pena de aplicação das penalidades previstas no edital e anexos.

15.6 Na assinatura do contrato ou da ata de registro de preços, será exigida a comprovação das condições de habilitação consignadas no edital, que deverão ser mantidas pelo licitante durante a vigência do contrato ou da ata de registro de preços.

15.7 Na hipótese de o vencedor da licitação não comprovar as condições de habilitação consignadas no edital ou se recusar a assinar o contrato ou a ata de registro de preços, a Administração, sem prejuízo da aplicação das sanções das demais cominações legais cabíveis a esse licitante, poderá convocar outro licitante, respeitada a ordem de classificação, para, após a comprovação dos requisitos para habilitação, analisada a proposta e eventuais documentos complementares e, feita a negociação, assinar o contrato ou a ata de registro de preços.

16 DO REAJUSTAMENTO EM SENTIDO GERAL

16.1 As regras acerca do reajustamento em sentido geral do valor contratual são as estabelecidas no Termo de Referência, anexo a este Edital.

17 DA ACEITAÇÃO DO OBJETO E DA FISCALIZAÇÃO

17.1 Os critérios de aceitação do objeto e de fiscalização estão previstos no Termo de Referência.

18 DAS OBRIGAÇÕES DA CONTRATANTE E DA CONTRATADA

18.1 As obrigações da Contratante e da Contratada são as estabelecidas no Termo de Referência.

19 DO PAGAMENTO

- 19.1 As regras acerca do pagamento são as estabelecidas no Termo de Referência, anexo a este Edital.

20 DA CONTA-DEPÓSITO VINCULADA – BLOQUEADA PARA MOVIMENTAÇÃO

- 20.1 Para atendimento ao disposto no art. 18 da IN SEGES/MP N. 5/2017, as regras acerca da Conta-Depósito Vinculada – bloqueada para movimentação a que se refere o Anexo XII da IN SEGES/MP n. 5/2017 são as estabelecidas no Termo de Referência, anexo a este Edital

21. DAS SANÇÕES ADMINISTRATIVAS.

- 21.1. Comete infração administrativa, nos termos da Lei nº 10.520, de 2002, o licitante/adjudicatário que:
- 21.1.1. não assinar o termo de contrato ou aceitar/retirar o instrumento equivalente, quando convocado dentro do prazo de validade da proposta;
 - 21.1.2. não assinar a ata de registro de preços, quando cabível;
 - 21.1.3. apresentar documentação falsa;
 - 21.1.4. deixar de entregar os documentos exigidos no certame;
 - 21.1.5. ensejar o retardamento da execução do objeto;
 - 21.1.6. não mantiver a proposta;
 - 21.1.7. cometer fraude fiscal;
 - 21.1.8. comportar-se de modo inidôneo;
- 21.2. As sanções do item acima também se aplicam aos integrantes do cadastro de reserva, em pregão para registro de preços, que, convocados, não honrarem o compromisso assumido injustificadamente.
- 21.3. Considera-se comportamento inidôneo, entre outros, a declaração falsa quanto às condições de participação, quanto ao enquadramento como ME/EPP ou o conluio entre os licitantes, em qualquer momento da licitação, mesmo após o encerramento da fase de lances.
- 21.4. O licitante/adjudicatário que cometer qualquer das infrações discriminadas nos subitens anteriores ficará sujeito, sem prejuízo da responsabilidade civil e criminal, às seguintes sanções:
- 21.4.1. Advertência por faltas leves, assim entendidas como aquelas que não acarretarem prejuízos significativos ao objeto da contratação;
 - 21.4.2. Multa de 10% (dez por cento) sobre o valor estimado do(s) item(s) prejudicado(s) pela conduta do licitante;
 - 21.4.3. Suspensão de licitar e impedimento de contratar com o órgão, entidade ou unidade administrativa pela qual a Administração Pública opera e atua concretamente, pelo prazo de até dois anos;
 - 21.4.4. Impedimento de licitar e de contratar com a União e descredenciamento no SICAF, pelo prazo de até cinco anos;
 - 21.4.5. Declaração de inidoneidade para licitar ou contratar com a Administração Pública, enquanto perdurarem os motivos determinantes da punição ou até que seja promovida a reabilitação perante a própria autoridade que aplicou a penalidade, que será concedida sempre que a Contratada ressarcir a Contratante pelos prejuízos causados;
- 21.5. A penalidade de multa pode ser aplicada cumulativamente com as demais sanções.

21.6. Se, durante o processo de aplicação de penalidade, se houver indícios de prática de infração administrativa tipificada pela Lei nº 12.846, de 1º de agosto de 2013, como ato lesivo à administração pública nacional ou estrangeira, cópias do processo administrativo necessárias à apuração da responsabilidade da empresa deverão ser remetidas à autoridade competente, com despacho fundamentado, para ciência e decisão sobre a eventual instauração de investigação preliminar ou Processo Administrativo de Responsabilização – PAR.

21.7. A apuração e o julgamento das demais infrações administrativas não consideradas como ato lesivo à Administração Pública nacional ou estrangeira nos termos da Lei nº 12.846, de 1º de agosto de 2013, seguirão seu rito normal na unidade administrativa.

21.8. O processamento do PAR não interfere no seguimento regular dos processos administrativos específicos para apuração da ocorrência de danos e prejuízos à Administração Pública Federal resultantes de ato lesivo cometido por pessoa jurídica, com ou sem a participação de agente público.

21.9. Caso o valor da multa não seja suficiente para cobrir os prejuízos causados pela conduta do licitante, a União ou Entidade poderá cobrar o valor remanescente judicialmente, conforme artigo 419 do Código Civil.

21.10. A aplicação de qualquer das penalidades previstas realizar-se-á em processo administrativo que assegurará o contraditório e a ampla defesa ao licitante/adjudicatário, observando-se o procedimento previsto na Lei nº 8.666, de 1993, e subsidiariamente na Lei nº 9.784, de 1999.

21.11. A autoridade competente, na aplicação das sanções, levará em consideração a gravidade da conduta do infrator, o caráter educativo da pena, bem como o dano causado à Administração, observado o princípio da proporcionalidade.

21.12. As penalidades serão obrigatoriamente registradas no SICAF.

21.13. As sanções por atos praticados no decorrer da contratação estão previstas no Termo de Referência.

22. DA IMPUGNAÇÃO AO EDITAL E DO PEDIDO DE ESCLARECIMENTO

22.1. Até 03 (três) dias úteis antes da data designada para a abertura da sessão pública, qualquer pessoa poderá impugnar este Edital.

22.2. A impugnação poderá ser realizada por forma eletrônica, pelo e-mail licitacao.prc@ifsp.edu.br, ou por petição dirigida ou protocolada junto à Coordenadoria de Licitações e Contratos (CLT-PRC) do Campus Piracicaba do IFSP, situado à Rua Diácono Jair de Oliveira, 1005, Santa Rosa, CEP: 13.414-155, Piracicaba/SP.

22.3. Caberá ao Pregoeiro, auxiliado pelos responsáveis pela elaboração deste Edital e seus anexos, decidir sobre a impugnação no prazo de até 2 (dois) dias úteis contados da data de recebimento da impugnação.

22.4. Acolhida a impugnação, será definida e publicada nova data para a realização do certame.

22.5. Os pedidos de esclarecimentos referentes a este processo licitatório deverão ser enviados ao Pregoeiro, até 03 (três) dias úteis anteriores à data designada para abertura da sessão pública, exclusivamente por meio eletrônico via internet, no endereço indicado no Edital.

22.6. O Pregoeiro responderá aos pedidos de esclarecimentos no prazo de 2 (dois) dias úteis, contado da data de recebimento do pedido, e poderá requisitar subsídios formais aos responsáveis pela elaboração do Edital e dos anexos.

22.7. As impugnações e pedidos de esclarecimentos não suspendem os prazos previstos no certame.

22.7.1. A concessão de efeito suspensivo à impugnação é medida excepcional e deverá ser motivada pelo pregoeiro, nos autos do processo de licitação.

22.8. As respostas aos pedidos de esclarecimentos serão divulgadas pelo sistema e vincularão os participantes e a Administração.

23. DAS DISPOSIÇÕES GERAIS

23.1. Da sessão pública do Pregão divulgar-se-á Ata no sistema eletrônico.

23.2. Não havendo expediente ou ocorrendo qualquer fato superveniente que impeça a realização do certame na data marcada, a sessão será automaticamente transferida para o primeiro dia útil subsequente, no mesmo horário anteriormente estabelecido, desde que não haja comunicação em contrário, pelo Pregoeiro.

23.3. Todas as referências de tempo no Edital, no aviso e durante a sessão pública observarão o horário de Brasília – DF.

23.4. No julgamento das propostas e da habilitação, o Pregoeiro poderá sanar erros ou falhas que não alterem a substância das propostas, dos documentos e sua validade jurídica, mediante despacho fundamentado, registrado em ata e acessível a todos, atribuindo-lhes validade e eficácia para fins de habilitação e classificação.

23.5. A homologação do resultado desta licitação não implicará direito à contratação.

23.6. As normas disciplinadoras da licitação serão sempre interpretadas em favor da ampliação da disputa entre os interessados, desde que não comprometam o interesse da Administração, o princípio da isonomia, a finalidade e a segurança da contratação.

23.7. Os licitantes assumem todos os custos de preparação e apresentação de suas propostas e a Administração não será, em nenhum caso, responsável por esses custos, independentemente da condução ou do resultado do processo licitatório.

23.8. Na contagem dos prazos estabelecidos neste Edital e seus Anexos, excluir-se-á o dia do início e incluir-se-á o do vencimento. Só se iniciam e vencem os prazos em dias de expediente na Administração.

23.9. O desatendimento de exigências formais não essenciais não importará o afastamento do licitante, desde que seja possível o aproveitamento do ato, observados os princípios da isonomia e do interesse público.

23.10. Em caso de divergência entre disposições deste Edital e de seus anexos ou demais peças que compõem o processo, prevalecerá as deste Edital.

23.11. O Edital está disponibilizado, na íntegra, no endereço eletrônico www.comprasgovernamentais.gov.br, e também poderá ser lido e/ou obtido no endereço do Campus Piracicaba do IFSP, na Coordenadoria de Licitações e Contratos à Rua Diácono Jair de Oliveira, 1005, Santa Rosa, CEP: 13.414-155, Piracicaba/SP, nos dias úteis, no horário das 08h às 17h, mesmo endereço e período no qual os autos do processo administrativo permanecerão com vista franqueada aos interessados.

- 23.12. Integram este Edital, para todos os fins e efeitos, os seguintes anexos:
- 23.12.1. ANEXO I - Termo de Referência;
 - 23.12.2. ANEXO II – Minuta do Termo de Contrato;
 - 23.12.3. ANEXO III – Modelo de Planilha de Custos e de Formação de Preços;
 - 23.12.4. ANEXO IV – Termo de Conciliação Judicial;
 - 23.12.5. ANEXO V – Modelo de Autorização para a utilização da Garantia e de Pagamento;
 - 23.12.6. ANEXO VI – Modelo de Declaração de Vistoria;
 - 23.12.7. ANEXO VII – Minuta do Termo de Cooperação Técnica com Instituição Financeira;
 - 23.12.8. ANEXO VIII – Modelo de Declaração de Instalação de Escritório;
 - 23.12.9. ANEXO IX – Instrumento de Medição de Resultados IMR;
 - 23.12.10. ANEXO X – Plantas baixas das dependências e benfeitorias do Campus Piracicaba do IFSP.

Piracicaba, 07 de abril de 2021.



AGUINALDO LUIZ DE BARROS LORANDI
Diretor Geral – Campus Piracicaba

MODELO DE TERMO DE REFERÊNCIA
(PRESTAÇÃO DE SERVIÇO CONTÍNUO COM DEDICAÇÃO EXCLUSIVA DE MÃO DE OBRA)

IFSP – INSTITUTO FEDERAL DE EDUCAÇÃO, CIÊNCIA E TECNOLOGIA DE SÃO PAULO

CAMPUS PIRACICABA

PREGÃO Nº 0X.528/2021

(Processo Administrativo n.º 23435.000199.2021-02)

1. DO OBJETO

1.1. Contratação de empresa especializada para a prestação de serviços continuados de vigilância desarmada e segurança patrimonial para o Campus Piracicaba do IFSP, com fornecimento de mão de obra, materiais e equipamentos necessários à plena execução dos serviços, conforme condições, quantidades e exigências estabelecidas no presente Termo de Referência e demais anexos integrantes do Edital:

Grupo	Item	Descrição / Especificação	QTD de Postos	QTD de vigilantes (por posto)	Valor mensal Máximo aceitável	Valor anual máximo aceitável
1	1	Posto de Vigilância Desarmada: Vigilantes desarmados, 12 horas diurnas, de segunda-feira a domingo, em turnos de 12 x 36 horas, sendo um total de quatro vigilantes. CBO 5173	2	2 (total: 4 vigilantes)	R\$ 19.756,51	R\$ 237.078,16
	2	Posto de Vigilância Desarmada: Vigilante armado, 12 horas noturnas, de segunda-feira a domingo, em turnos de 12 x 36 horas, sendo um total de dois vigilantes. CBO 5173	1	2 (total: 2 vigilantes)	R\$ 11.453,67	R\$ 137.444,01

Valor total	R\$ 31.210,18	R\$ 374.522,17
--------------------	--------------------------	---------------------------

- 1.2.** O objeto da licitação tem a natureza de serviço comum de vigilância.
- 1.3.** Os quantitativos e respectivos códigos dos itens são os discriminados na tabela acima.
- 1.4.** A presente contratação adotará como regime de execução a Empreitada por Preço Global.
- 1.5.** O prazo de vigência do contrato é de 12 meses, podendo ser prorrogado por interesse das partes até o limite de 60 (sessenta) meses, com base no artigo 57, II, da Lei 8.666, de 1993.
- 1.6.** A justificativa para 01 (um) grupo se dá para evitar inúmeros transtornos à administração, pois há a necessidade de que o serviço não seja interrompido por eventuais desencontros ou conflitos com empresas. A separação dos itens é possível, mas será prejudicial à eficiência administrativa e a economicidade da gestão pública, colocando em risco a execução do serviço. Portanto o parcelamento não traria qualquer benefício à Administração, apenas aumentaria a burocracia com a prática de inúmeros atos administrativos desnecessários.

2. JUSTIFICATIVA E OBJETIVO DA CONTRATAÇÃO

- 2.1.** A Justificativa e objetivo da contratação encontra-se pormenorizada em Tópico específico dos Estudos Técnicos Preliminares, apêndice deste Termo de Referência.
- 2.2.** Justifica-se a contratação da prestação de serviços de vigilância e segurança patrimonial desarmada para este campus em face de não se tratar de atividade fim deste órgão.
- 2.3.** A principal missão das atividades meio e apoio operacional é garantir a operacionalização integral das atividades finalísticas de forma contínua, eficiente, flexível, fácil, segura e confiável. Para atingir esse objetivo a Administração Pública vem buscando, de forma racional e persistente, obter melhor emprego de seus escassos recursos visando atingir a eficácia e eficiência de suas ações. Essa difícil missão, muitas vezes, torna-se impossível de ser cumprida a contento, em razão da falta de uma estrutura específica para execução de tarefas que, embora sejam consideradas auxiliares, são imprescindíveis para o funcionamento das organizações, sendo o caso dos serviços continuados de vigilância e segurança patrimonial.
- 2.4.** A lei nº 8.666/93 e alterações posteriores contemplam serviços que, por sua natureza, são necessárias ao órgão, cuja paralisação pode ocasionar

transtornos ao bom andamento das suas atividades. Os serviços solicitados se enquadram perfeitamente nessa essência, são de natureza necessária e, portanto, devem ser executados de forma contínua para que não venham comprometer a ordem e causar prejuízos para a Administração. Devido à importância destes serviços e no intuito de sempre melhor atender as necessidades do Campus Piracicaba do Instituto Federal de São Paulo.

- 2.5.** As disposições contidas na Lei nº 9.632, publicada no DOU de 08/05/98, que trata da extinção de Cargos da Administração Pública Federal, dispõe que a contratação das atividades correspondentes poderão ser objeto de execução indireta. O Decreto nº 9.507/2018 e a IN SLTI/MPOG nº 05/2017, com suas alterações, disciplinam a contratação e a execução indireta dos serviços de vigilância e segurança patrimonial, cuja categoria profissional não mais ingressará na Administração Pública Federal, visto que não haverá concurso público para o provimento destes cargos.
- 2.6.** O Campus Piracicaba do IFSP possui contrato em vigência de vigilância desarmada até 21/07/2021, este que não mais poderá ser prorrogado em face da empresa atual prestadora do serviço demonstrar o não interesse em aditamento.
- 2.7.** Fica esclarecido que, para a execução dos serviços, a Administração não disponibilizará ferramental, veículos para locomoção das equipes ou transporte de materiais, uniformes, equipamentos de segurança, insumos ou bens necessários à plena execução do contrato, devendo tais custos serem incluídos e discriminados nas Planilhas de Custos e Formação de Preços, apresentadas pelos licitantes.
- 2.8.** Objetiva-se alcançar, com a presente contratação, a conciliação entre os menores custos possíveis da contratação e o atendimento adequado das necessidades da Administração. Visa garantir a segurança das instalações, de modo que em ocasiões em que sinalize possibilidade roubos, acidentes ou outras situações de perigo de vida ou abstração de bens, mantenha-se a indispensável guarda e preservação do patrimônio público do Campus Piracicaba do IFSP, obedecendo aos parâmetros estabelecidos na IN nº 05/2017 e suas alterações, Decreto 2.271 de 07/07/1997, Decreto 5.450 de 31/05/2005 e Lei nº 8.666, de 21 de junho de 1993 e suas alterações e demais dispositivos legais pertinentes.
- 2.9.** Assegurar, de forma ininterrupta, a integridade física dos alunos, terceirizados, demais usuários e servidores nas dependências do Campus Piracicaba do IFSP; assegurar a integridade do acervo e bens patrimoniais - móveis e imóveis - nas dependências da Instituição de Ensino, não permitindo a sua depredação, violação, evasão, apropriação indébita e outras ações que redundem em dano ao patrimônio do Campus;

- 2.10.** Os serviços são classificados como serviços contínuos (PORTARIA Nº 1.487/2014 do MEC), de modo que a falta ou interrupção destes serviços ocasionariam danos ao desempenho das atividades finalísticas desenvolvidas pela Instituição, havendo assim a necessidade da contratação estender-se por mais de um exercício financeiro. Os serviços pleiteados podem ser caracterizados como comuns de acordo com o Art. 1º da Lei nº 10.520/2002 e suas alterações.
- 2.11.** Enquadram-se nos pressupostos do Decreto nº 2.271, de 1997 e suas alterações, constituindo-se em atividades materiais acessórias, instrumentais ou complementares à área de competência legal do órgão licitante, não inerentes às categorias funcionais abrangidas por seu respectivo plano de cargos. A prestação desses serviços não gera vínculo empregatício entre os empregados da Contratada e a Administração, vedando-se qualquer relação entre estes que caracterize pessoalidade e subordinação direta.

3. DESCRIÇÃO DA SOLUÇÃO:

3.1. A descrição da solução como um todo, encontra-se pormenorizada em Tópico específico dos Estudos Técnicos Preliminares, apêndice deste Termo de Referência.

3.2. A descrição da solução como um todo, conforme minudenciado no documento de Estudos Técnicos Preliminares, abrange a prestação de serviços continuados de vigilância desarmada e segurança patrimonial para o Campus Piracicaba do IFSP, com fornecimento de mão de obra, materiais e equipamentos necessários à plena execução dos serviços, sendo:

- a. 02 (dois) postos de trabalho de 12 (doze) horas diurnas, vigilância desarmada, em turno de 12 (doze) horas x 36 (trinta e seis) horas, de segunda-feira a domingo, inclusive nos dias de feriado, sendo um total de 4 (quatro) vigilantes. **Um posto cumpre o horário das 06h às 18h e o outro posto cumpre o horário das 10h às 22h;**
- b. 01 (um) posto de trabalho de 12 (doze) horas noturnas, vigilância desarmada, em turno de 12 (doze) horas x 36 (trinta e seis) horas, de segunda-feira a domingo, inclusive nos dias de feriado, sendo um total de 2 (dois) vigilantes. Horário a ser cumprido pelo posto das 18h às 06h.

3.3. A Contratação, no que tange o objeto que se pretende contratar, é essencial, com vistas a Assegurar, de forma ininterrupta, a integridade física dos alunos, terceirizados, demais usuários e servidores nas dependências do Campus Piracicaba do IFSP; assegurar a integridade do acervo e bens patrimoniais - móveis e imóveis - nas dependências da Instituição de Ensino, não permitindo a sua depredação, violação, evasão, apropriação indébita e outras ações que redundem em dano ao patrimônio do Campus;

3.4. Não haverá necessidade de adequação do ambiente desta Instituição Federal de Ensino para viabilizar a execução contratual do aludido objeto.

3.5. O serviço ora referenciado enquadra-se no conceito de serviços comuns, haja vista os padrões de desempenho e qualidade, e todas as características gerais e específicas de sua prestação, em que são as usuais do mercado e passíveis de descrições sucintas, geralmente oferecidos por diversos fornecedores e facilmente comparáveis entre si, de modo a permitir a decisão de contratação com base no menor preço, podendo, portanto, ser licitado por meio de pregão eletrônico.

3.1. Na proposta e planilhas de custos deverão estar incluídas todas as despesas ordinárias diretas e indiretas decorrentes da execução do objeto, inclusive tributos e/ou impostos, encargos sociais, trabalhistas, previdenciários, fiscais e comerciais incidentes, taxa de administração, frete, seguro e outros necessários ao cumprimento integral do objeto da contratação

4. DA CLASSIFICAÇÃO DOS SERVIÇOS E FORMA DE SELEÇÃO DO FORNECEDOR

4.1. *Trata-se de serviço comum, com fornecimento de mão de obra em regime de dedicação exclusiva, a ser contratado mediante licitação, na modalidade pregão, em sua forma eletrônica.*

4.2. Os serviços a serem contratados enquadram-se nos pressupostos do Decreto nº 9.507, de 21 de setembro de 2018, não se constituindo em quaisquer das atividades, previstas no art. 3º do aludido decreto, cuja execução indireta é vedada.

4.3. A prestação dos serviços não gera vínculo empregatício entre os empregados da Contratada e a Administração Contratante, vedando-se qualquer relação entre estes que caracterize pessoalidade e subordinação direta.

4.4. A contratação será realizada por meio de licitação na modalidade pregão eletrônico, de acordo com o disposto na Lei nº 8.666/1993 e suas alterações, Lei nº 10.520/2002 e suas alterações, observado o disposto na Instrução Normativa SEGES/MP nº 05/2017 e demais dispositivos legais pertinentes.

5. REQUISITOS DA CONTRATAÇÃO

5.1. Conforme Estudos Preliminares, os requisitos da contratação abrangem o seguinte:

5.1.1. Requisitos necessários ao atendimento da necessidade:
Contratação de empresa especializada para prestação de serviços continuados de vigilância desarmada e segurança patrimonial para o

Campus Piracicaba do IFSP, com dedicação de mão de obra exclusiva. As necessidades que deverão ser supridas com a contratação serão definidas nos requisitos mínimos de qualidade, de modo a possibilitar a seleção da proposta mais vantajosa.

5.1.2. Os serviços a serem contratados possuem natureza continuada, considerando que os serviços de vigilância têm natureza contínua, necessários ao desempenho das atribuições da Instituição, cuja interrupção causa ou compromete a continuidade de suas atividades e cuja contratação deverá estender-se por mais de um exercício financeiro. Justifica-se também para que não haja interrupção dos serviços atualmente executados, o que poderiam desencadear na redução da capacidade de vigilância atual, possivelmente acarretando prejuízos ao Patrimônio, expondo a riscos pessoas do IFSP ao comprometer as condições da continuidade do sistema de segurança, bem como a imagem institucional.

5.1.3. Considerando que os recursos naturais são finitos, o Campus Piracicaba do IFSP tem buscado elaborar políticas públicas para regular a necessária e equilibrada interação do homem com a natureza. Nesse contexto, exigirá da empresa Contratada ações ambientais, tais como:

5.1.3.1. Orientar seus empregados, antes do início da execução contratual e sempre que houverem novas admissões, para a redução de consumo de energia elétrica, de consumo de água e redução de produção de resíduos sólidos, observadas as normas ambientais vigentes;

5.1.3.2. Deverá atender, no que couber, os critérios de sustentabilidade ambiental previstos na Instrução Normativa SLTI/MPOG nº 01/2010;

5.1.3.3. Respeitar as Normas Brasileiras – NBR publicadas pela Associação Brasileira de Normas Técnicas sobre resíduos sólidos;

5.1.3.4. Providenciar o adequado recolhimento das pilhas e baterias originárias da contratação, para fins de repasse ao respectivo fabricante ou importador, responsável pela destinação ambientalmente adequada, nos termos da Instrução Normativa IBAMA nº 03, de 30/03/2010, conforme artigo 33, inciso II, da Lei nº 12.305, de 2010 – Política Nacional de Resíduos Sólidos, artigos 4º e 6º da Resolução CONAMA nº 401, de 04/11/2008, e legislação correlata;

5.1.3.5. Prever a destinação ambiental adequada das pilhas e baterias usadas ou inservíveis, segundo disposto na Resolução CONAMA nº 257, de 30 de junho de 1999;

5.1.3.6. Atender naquilo que couber práticas de sustentabilidade previstas no Decreto 7.746/12.

5.1.4. O prazo de vigência inicial da contratação será de 12 (doze) meses a partir da data de sua assinatura ou o que constar em Ordem de Serviço, podendo ser prorrogado por igual período nos termos da legislação vigente, até o prazo máximo de 60 (sessenta) meses e a

critério do CONTRATANTE, na forma do art. 57, inciso II, da Lei n.º 8.666/93 e suas alterações.

5.1.5. No que tange à necessidade de a contratada promover a transição contratual com transferência de conhecimento, tecnologia e técnicas empregadas: não se aplica do caso em tela. A contratada deverá disponibilizar profissionais já capacitados para a realização dos serviços.

5.1.6. Referente à identificação de soluções de mercado, nesse caso, não se aplica, pois, todas as especificações dos serviços são práticas usuais de mercado dentre as prestadoras de serviços do ramo.

5.2. O enquadramento das categorias profissionais que serão empregadas no serviço, dentro da Classificação Brasileira de Ocupações (CBO), caso haja disponibilização de mão de obra em regime de dedicação exclusiva, é o seguinte:

5.2.1. Vigilantes e guardas de segurança, CBO 5173-30: Vigiam dependências e áreas públicas e privadas com a finalidade de prevenir, controlar e combater delitos como porte ilícito de armas e munições e outras irregularidades; zelam pela segurança das pessoas, do patrimônio e pelo cumprimento das leis e regulamentos; recebem e controlam a movimentação de pessoas em áreas de acesso livre e restrito; fiscalizam pessoas, cargas e patrimônio; escoltam pessoas e mercadorias. Controlam objetos e cargas; vigiam parques e reservas florestais, combatendo inclusive focos de incêndio; vigiam presos. Comunicam-se via rádio ou telefone e prestam informações ao público e aos órgãos competentes.

5.3. Declaração do licitante de que tem pleno conhecimento das condições necessárias para a prestação do serviço.

5.4. As obrigações da Contratada e Contratante estão previstas neste TR.

5.5. Os licitantes participantes, cadastrados ou não no SICAF, deverão comprovar a qualificação técnica por meio de:

5.5.1. Comprovação de aptidão para a prestação dos serviços em características, quantidades e prazos compatíveis com o objeto desta Licitação, ou com o item pertinente, mediante a apresentação de atestados fornecidos por pessoas jurídicas de direito público ou privado;

5.5.2. Os atestados deverão referir-se a serviços prestados no âmbito de sua atividade econômica principal ou secundária específicas no contrato social vigente;

5.5.3. O Licitante disponibilizará todas as informações necessárias à comprovação da legitimidade dos atestados apresentados, apresentando, dentre outros documentos, cópia do contrato que deu suporte à Contratação, endereço atual da Contratante e local em que foram prestados os serviços, consoante disposto no item 10.10 do Anexo VII-A da IN SEGES/MP nº 05/2017.

5.6. O Licitante deverá apresentar e cumprir todos os requisitos de contratação previstos no Edital do Pregão e seus Anexos.

6. VISTORIA PARA A LICITAÇÃO.

6.1. Para o correto dimensionamento e elaboração de sua proposta, o licitante *poderá* realizar vistoria nas instalações do local de execução dos serviços, acompanhado por servidor designado para esse fim, de segunda à sexta-feira, das 08h às 17h, devendo o agendamento ser efetuado previamente pelo telefone (19) 3412-2704 ou e-mail: licitacao.prc@ifsp.edu.br.

6.2. O prazo para vistoria iniciar-se-á no dia útil seguinte ao da publicação do Edital, estendendo-se até o dia útil anterior à data prevista para a abertura da sessão pública.

6.2.1. Para a vistoria o licitante, ou o seu representante legal, deverá estar devidamente identificado, apresentando documento de identidade civil e documento expedido pela empresa comprovando sua habilitação para a realização da vistoria.

6.2.2. O licitante *poderá* examinar as áreas e tomar ciência das características e peculiaridades dos serviços, uma vez que não serão aceitas alegações posteriores quanto ao desconhecimento de situações existentes.

6.2.3. A realização da vistoria não se consubstancia em condição para a participação na licitação, ficando, contudo, as licitantes cientes de que após apresentação das propostas não serão admitidas, em hipótese alguma, alegações posteriores no sentido da inviabilidade de cumprir com as obrigações, face ao desconhecimento dos serviços e de dificuldades técnicas não previstas.

6.3. A não realização da vistoria, quando facultativa, não *poderá* embasar posteriores alegações de desconhecimento das instalações, dúvidas ou esquecimentos de quaisquer detalhes dos locais da prestação dos serviços, devendo a licitante vencedora assumir os ônus dos serviços decorrentes.

6.4. A licitante deverá declarar que tomou conhecimento de todas as informações e das condições locais para o cumprimento das obrigações objeto da licitação

7. MODELO DE EXECUÇÃO DO OBJETO

7.1. A execução do objeto seguirá a seguinte dinâmica:

7.1.1. A prestação dos serviços de vigilância, nos Postos fixados pelo CONTRATANTE, envolve a alocação, pela CONTRATADA, de mão-de-obra capacitada para:

7.1.1.1. Comunicar imediatamente ao CONTRATANTE, bem como ao responsável pelo Posto, qualquer anormalidade verificada, inclusive de ordem funcional, para que sejam adotadas as providências de regularização necessárias de imediato;

7.1.1.2. Manter afixado no posto, em local visível, os números

dos telefones de emergência da Polícia Militar 190 e do Corpo de Bombeiros 193, acionando-os quando necessário;

- 7.1.1.3.** Colaborar com a Polícia Federal, Civil e Militar nas ocorrências de ordem policial dentro das instalações da CONTRATANTE, facilitando o máximo possível a atuação daquelas, inclusive na indicação de testemunhas presenciais do eventual acontecimento;
- 7.1.1.4.** Comunicar imediatamente à fiscalização do contrato, todo acontecimento entendido como irregular e que possa vir a representar risco para o patrimônio do CONTRATANTE;
- 7.1.1.5.** Observar a movimentação de indivíduos suspeitos nas imediações do Posto, adotando as medidas de segurança conforme orientação recebida do preposto da CONTRATADA, bem como as que entenderem oportunas;
- 7.1.1.6.** Permitir o ingresso nas instalações somente de pessoas previamente autorizadas e identificadas. Para os demais visitantes externos, seguir o os procedimentos orientados pela Administração do Campus;
- 7.1.1.7.** Permitir a entrada de pessoas em dias e/ ou horários em que não há expediente somente nos seguintes casos:
 - 7.1.1.7.1.** Servidor que apresente documento constante na lista de servidores, fornecida pela Administração;
 - 7.1.1.7.2.** Aluno que conste em lista de autorização emitida por servidor do campus, validado pela direção ou fiscalização do contrato.
 - 7.1.1.7.3.** Devem ser registradas a data e horário de acesso e de saída, o nome do indivíduo, e que locais adentrou durante a permanência; durante o horário de funcionamento da portaria, seguir os procedimentos de controle de acesso da portaria e em horários diversos realizar o relato no caderno de ocorrências.
- 7.1.1.8.** Fiscalizar a entrada e saída de veículos nas instalações;
- 7.1.1.9.** Manter sempre os portões e todas as portas as quais tiverem acesso a chave, fechadas no horário em que não houver expediente;
- 7.1.1.10.** Controlar rigorosamente a entrada e saída de veículos e pedestres, após o término do horário de funcionamento do campus, feriados e finais de semana, exigindo autorização por escrito do CONTRATANTE ou responsável pelo Campus, anotando em documento próprio, o nome, registro ou matrícula, cargo, órgão de lotação e tarefa a executar;
- 7.1.1.11.** Repassar para o Vigilante que está assumindo o Posto, quando da rendição, todas as orientações recebidas e em vigor, bem como eventual anomalia observada nas instalações;

- 7.1.1.12.** Registrar rigorosamente nos livros de ocorrências diárias e de passagem de turnos, as anormalidades e resultados de inspeções realizadas, mantendo-os arquivados nas dependências do CONTRATANTE, para consultas de ambas as partes sempre que se fizer necessário;
- 7.1.1.13.** Proibir o ingresso de vendedores, ambulantes e assemelhados às instalações, sem que estes estejam devida e previamente autorizados pelo CONTRATANTE ou responsável pelo Campus;
- 7.1.1.14.** Proibir a aglomeração de pessoas junto aos Postos de vigilância, comunicando o fato a equipe de fiscalização do Campus;
- 7.1.1.15.** Executar a(s) ronda(s) diária(s) conforme a orientação recebida do preposto do CONTRATANTE e também as contidas no Plano de Segurança, verificando todas as dependências do Campus, adotando os cuidados e providências necessários para o perfeito desempenho das funções e manutenção da ordem, segurança e tranquilidade no Campus;
- 7.1.1.16.** Manter o vigilante no Posto, não devendo se afastar de seus afazeres, principalmente para atender chamados ou cumprir tarefas solicitadas por terceiros não autorizados;
- 7.1.1.17.** A CONTRATADA se responsabilizará pelo controle de ponto de seus funcionários, sendo auferidas pela fiscalização do contrato do Campus Piracicaba do IFSP.
- 7.1.1.18.** Em hipótese alguma poderá a CONTRATADA retirar vigilantes das dependências da Contratante, no horário de trabalho, deixando o posto descoberto;
- 7.1.1.19.** Zelar pela ordem, segurança e limpeza da área cedida sob sua responsabilidade;
- 7.1.1.20.** A CONTRATADA deverá elaborar e aprovar formalmente e em comum acordo lavrado em ata de reunião, junto à Administração do Campus Piracicaba do IFSP, um “Plano de Segurança” que deverá conter as normas operacionais, formulários e procedimentos internos, sem que este documento contrarie o objeto deste contrato de prestação de serviços e seus anexos, no início de suas atividades, passando o mesmo a integrar o rol de responsabilidades da CONTRATADA perante o CONTRATANTE;
- 7.1.1.21.** Os prejuízos causados ao Patrimônio do Campus Piracicaba do IFSP, motivados por furto, roubo ou vandalismo, uma vez comprovada falha no desempenho das funções de guarda ou vigilância dos funcionários da CONTRATADA, ou por falhas causadas pelo descumprimento das cláusulas contratuais e as contidas

neste Anexo bem como, pelo descumprimento do Plano de Segurança e das Normas Operacionais estabelecidas em comum acordo, deverão ser reembolsados pela CONTRATADA em até 72 (setenta e duas) horas uma vez comprovada a falha, resguardando-se os direitos de ampla defesa de ambas as partes na forma de lei.

- 7.1.2.** Realizar atividades dos Vigilantes, conforme CBO nº 5173:
- 7.1.2.1** Zelar pela segurança das pessoas e do patrimônio;
 - 7.1.2.2** Controlar o acesso de pessoas em áreas restritas;
 - 7.1.2.3** Havendo a necessidade de pessoa, funcionário ou não, trabalhar fora do horário de expediente do CONTRATANTE, permanecer atento se o mesmo está autorizado a entrar naquele horário e, caso não esteja, impedir sua entrada;
 - 7.1.2.4** Realizar rondas nas dependências do local de trabalho;
 - 7.1.2.5** Ligar sistemas de iluminação e equipamentos (desde que não comprometa a segurança do vigilante);
 - 7.1.2.6** Exigir que as pessoas não fumem em locais proibidos;
 - 7.1.2.7** Desligar sistemas de iluminação e equipamentos;
 - 7.1.2.8** Apartar brigas;
 - 7.1.2.9** Providenciar socorros médicos;
 - 7.1.2.10** Solicitar reparos;
 - 7.1.2.11** Prevenir e combater incêndios;
 - 7.1.2.12** Credenciar empresas, veículos e pessoas;
 - 7.1.2.13** Recepcionar, identificar e acompanhar os visitantes do campus;
 - 7.1.2.14** Informar visitantes sobre normas de segurança;
 - 7.1.2.15** Consultar a pessoa a ser visitada;
 - 7.1.2.16** Analisar o comportamento de pessoas;
 - 7.1.2.17** Abordar pessoas quando as mesmas não estiverem indo ao local combinado, ou apresentarem algum sinal de alteração
 - 7.1.2.18** Controlar a movimentação interna das pessoas;
 - 7.1.2.19** Auxiliar idosos, deficientes físicos e demais pessoas necessitadas;
 - 7.1.2.20** Recepcionar autoridades;
 - 7.1.2.21** Impedir a entrada de pessoas, não identificadas devidamente, ou com sinais de embriaguez ou uso de entorpecentes, sendo estas quaisquer pessoas que adentrem a instituição, exemplo: Servidores, alunos, visitantes externos, funcionários terceirizados, etc.
 - 7.1.2.22** Inspeccionar local de eventos antes e depois para

verificação de sinistros e objetos perdidos;

- 7.1.2.23 Controlar o acesso de veículos;
- 7.1.2.24 Verificar se o visitante porta arma de fogo ou arma branca ostensivamente;
- 7.1.2.25 Auxiliar quando da execução do plano de abandono das instalações;
- 7.1.2.26 Não interferir em assuntos para os quais não tenha sido convocado;
- 7.1.2.27 Conhecer as missões do posto que ocupa assim como a perfeita utilização dos equipamentos de rádio transmissão e telefones colocados à sua disposição. Estes equipamentos devem ser mantidos pela CONTRATADA em pleno funcionamento, com frequência adequada aos contatos com os porteiros e demais pessoas que a CONTRATANTE julgue relevante manter conectado;
- 7.1.2.28 Não abandonar seu posto, a não ser em casos de extrema necessidade ou de caráter emergencial, comunicando esse fato, o mais rápido possível, ao preposto e à fiscalização;
- 7.1.2.29 Demonstrar competências pessoais: demonstrar atenção; trabalhar em equipe; demonstrar autocontrole; demonstrar pró-atividade; demonstrar iniciativa; demonstrar capacidade de contornar situações adversas;
- 7.1.2.30 Estar apto tanto tecnicamente, quanto fisicamente ao exercício profissional.

7.2. A execução dos serviços iniciar-se-á no dia 22/07/2021, as 00h01min (meia noite e um minuto), na forma que segue:

7.3. A vigilância patrimonial e segurança deverá ser desarmada em todo o horário em que houver vigilante no campus;

7.4. A ronda com marcação eletrônica deverá ocorrer no seguinte modo:

- 7.4.1. Rondas durante as 24 horas de funcionamento do campus;
- 7.4.2. As rondas deverão ser realizadas de forma aleatória **dentro do intervalo** máximo de 50 (cinquenta) minutos;
- 7.4.3. Além das rondas serem realizadas dentro do intervalo de 50 (cinquenta) minutos, os vigilantes deverão realizar a cada 12 horas, **três rondas adicionais em horários aleatórios**;
- 7.4.4. As rondas poderão e deverão ser interrompidas, ou aumentadas a sua duração em caso de atitudes suspeitas ocorridas dentro ou fora do campus, e devidamente justificadas no caderno de ocorrências;
- 7.4.5. As rondas deverão ser realizadas rigorosamente de forma interna e externa passando obrigatoriamente pelos **6 (seis) botons**. Eventualmente, durante a vigência da contratação, poderão ser instalados, a critério da Administração da Contratante, novos botons nas dependências do Campus Piracicaba do IFSP.
- 7.4.6. Nos horários de entrada e saída de alunos e terceirizados, o procedimento de ronda poderá ser simplificado devido à grande demanda, fluxo e movimentação intensa de pessoas pela portaria do

Campus. O mesmo procedimento de ronda poderá ser simplificado durante os períodos de refeição de cada vigilante.

- 7.4.7.** Durante o exercício da função, caso o vigilante verifique a existência de objeto(s), pacote(s) ou embrulho(s), abandonado(s) e este(s) não apresentem perigo, deve-se coletá-lo(s) e informar à Administração assim que possível, a fim de que esta tome as providências cabíveis.
- 7.5.** Durante o intervalo que não estiver ocorrendo a ronda, manter-se atento aos acontecimentos nas dependências do campus, devendo fazer interferência imediata em caso de atitudes suspeitas.
- 7.6.** No período das 06h às 10h da manhã não será realizada a ronda em virtude de ficar apenas 1 (um) vigilante neste período. Naquele período, o vigilante deverá permanecer postado na guarita do Campus Piracicaba do IFSP, sempre vigilante e atento a todos os acontecimentos.
- 7.7. Os postos serão ininterruptos, não existindo o intervalo intrajornada.**
- 7.8.** Os serviços de vigilância patrimonial e segurança desarmada serão executados de modo ostensivo e preventivo para guarda e proteção dos bens móveis e imóveis, controle de acesso de pessoas, veículos, materiais, e rondas nas áreas internas, externas e adjacentes.
- 7.9.** A CONTRATADA manterá os vigilantes, dotados de todos os equipamentos exigidos pela convenção coletiva utilizada e vigente, sendo profissionais devidamente habilitados e uniformizados.
- 7.10.** A CONTRATADA deverá registrar para fins de arquivo e tomada de providências, as cópias dos resultados de avaliações periódicas, realizadas pela CONTRATADA, quer por exigência legal, norma operacional da mesma ou programa de certificação de qualidade existente, junto aos fiscais do contrato.
- 7.11.** A CONTRATADA deverá prestar serviços de Vigilância e Segurança ostensiva, bem como de prevenção de incêndios utilizando os sistemas e alarmes que a CONTRATANTE possua ou venha a possuir, e demais equipamentos e artefatos inerentes ao desempenho de suas funções. Deverá utilizar vigilantes devidamente habilitados, com conhecimentos básicos de prevenção e combate a incêndio, primeiros socorros e defesa pessoal. Os vigilantes, deverão ter conhecimento de manuseio de todos os equipamentos e demais meios afins aos serviços, tais como: extintores (gás carbônico, pó químico e água), caixa de incêndio e mangueira, bombas de incêndio, entre outros.

8. MODELO DE GESTÃO DO CONTRATO E CRITÉRIOS DE MEDIÇÃO:

- 8.1.** No curso da execução dos serviços, é obrigação do Contratante acompanhar a fiel observância das disposições contratuais, promovendo a aferição qualitativa e quantitativa dos serviços prestados.
- 8.2.** A gestão e fiscalização do contrato será realizada por servidor(es) designado(s) em portaria, devendo os nomes dos designados ser comunicados à Contratada.
- 8.3.** O acompanhamento exercido pelo Contratante não implica corresponsabilidade sua ou dos servidores designados para a fiscalização do contrato, não excluindo ou reduzindo a responsabilidade da Contratada por danos que, em decorrência de culpa ou dolo, sejam causados ao Contratante ou a terceiros.
- 8.4.** As deficiências porventura verificadas na execução dos serviços, comunicadas por escrito pelo Contratante, devem ser imediatamente corrigidas pela Contratada, sem prejuízo das sanções cabíveis.
- 8.5.** A fiscalização técnica dos contratos avaliará constantemente a execução do objeto e utilizará o Instrumento de Medição de Resultados – IMR (Anexo do Edital), nos termos da Instrução Normativa SEGES/MP nº 05/2017, devendo haver o redimensionamento no pagamento sempre que a CONTRATADA:
 - a. Não produzir os resultados, deixar de executar, ou não executar com a qualidade mínima exigida as atividades contratadas; ou
 - b. Deixar de utilizar materiais e recursos humanos exigidos para a execução do serviço, ou utilizá-los com qualidade ou quantidade inferior à demandada.
- 8.6.** A utilização do IMR (Anexo do Edital) não impede a aplicação concomitante de outros mecanismos para avaliação da prestação dos serviços objeto do presente instrumento;
- 8.7.** Durante a execução do objeto, o fiscal técnico deverá monitorar constantemente o nível de qualidade dos serviços para evitar a sua degeneração, devendo intervir para requerer à CONTRATADA a correção das faltas, falhas e irregularidades constatadas.
- 8.8.** O fiscal técnico deverá apresentar ao preposto da CONTRATADA a avaliação da execução do objeto ou, se for o caso, a avaliação de desempenho e qualidade da prestação dos serviços realizada.
- 8.9.** Em hipótese alguma, será admitido que a própria CONTRATADA materialize a avaliação de desempenho e qualidade da prestação dos serviços realizada.
- 8.10.** A CONTRATADA poderá apresentar justificativa para a prestação do serviço com menor nível de conformidade, que poderá ser aceita pelo fiscal técnico,

desde que comprovada a excepcionalidade da ocorrência, resultante exclusivamente de fatores imprevisíveis e alheios ao controle do prestador.

- 8.11.** Na hipótese de comportamento contínuo de desconformidade da prestação do serviço em relação à qualidade exigida, devem ser aplicadas as sanções à CONTRATADA de acordo com as regras previstas no Edital e seus Anexos;
- 8.12.** O fiscal técnico poderá realizar avaliação diária, semanal ou mensal, desde que o período escolhido seja suficiente para avaliar ou, se for o caso, aferir o desempenho e qualidade da prestação dos serviços.
- 8.13.** A conformidade do material a ser utilizado na execução dos serviços deverá ser verificada juntamente com o documento da CONTRATADA que contenha sua relação detalhada, de acordo com o estabelecido neste Termo de Referência e na proposta, informando as respectivas quantidades e especificações técnicas, tais como: marca, qualidade e forma de uso.
- 8.14.** As disposições previstas nesta cláusula não excluem o disposto no Anexo VIII da Instrução Normativa SLTI/MP nº 05, de 2017, aplicável no que for pertinente à contratação. A fiscalização de que trata esta cláusula não exclui nem reduz a responsabilidade da CONTRATADA, inclusive perante terceiros, por qualquer irregularidade, ainda que resultante de imperfeições técnicas, vícios redibitórios, ou emprego de material inadequado ou de qualidade inferior e, na ocorrência desta, não implica corresponsabilidade da CONTRATANTE ou de seus agentes, gestores e fiscais, de conformidade com o art. 70 da Lei nº 8.666, de 1993

9. MATERIAIS A SEREM DISPONIBILIZADOS

9.1. Para a perfeita execução dos serviços, a Contratada deverá disponibilizar os materiais, equipamentos, ferramentas e utensílios necessários, nas quantidades estimadas e qualidades a seguir estabelecidas, promovendo sua substituição quando necessário:

RELAÇÃO MÍNIMA DE MATERIAIS E EQUIPAMENTOS		
Item	Vida útil (meses)	Quantidade
Lanterna tipo farolete com bateria recarregável (disponibilizar bateria sobressalente)	36	2
Apito com cordão	12	6
Livro de ocorrências (com 200 páginas)	12	4
Rádios comunicadores	12	2
Aparelho de telefonia móvel com linha	60	1
Bastão Deggy com 6 (seis) botons (pontos para ronda)	12	1
Guarda-chuvas	24	2

Crachá de identificação (1 para cada vigilante)	60	6
Cassetete	60	2
Porta-cassetete	60	6

10. INFORMAÇÕES RELEVANTES PARA O DIMENSIONAMENTO DA PROPOSTA

10.1. A demanda do órgão tem como base as seguintes características:

10.1.1. O local para execução dos serviços objeto da licitação é no Instituto Federal de Educação, Ciência e Tecnologia de São Paulo – IFSP Campus Piracicaba, situado à Rua Diácono Jair de Oliveira, 1005, Santa Rosa, CEP: 13.414-155, Piracicaba/SP;

10.1.2. As instalações do Campus Piracicaba do IFSP possuem resumidamente as seguintes características:

Características	Área Total Terreno (m ²)
<ul style="list-style-type: none"> - Prédio com 03 Blocos (cada um com piso térreo e superior) com 01 entrada principal para pedestres e veículos automotores, com portão e terreno cercado basicamente por alambrado. - 1 (uma) quadra poliesportiva; - 1 barracão, com a cantina e área de convivência para os alunos; - Estacionamento em suas dependências internas 	21.000,63

10.1.3. Informações mais detalhadas sobre as instalações e benfeitorias do Campus Piracicaba do IFSP (plantas baixas) estão disponibilizadas em Anexo próprio do Edital;

10.1.4. O Campus Piracicaba do IFSP funciona, de segunda à sexta-feira, das 7h às 22h40min e aos sábados até o meio dia (12h);

10.1.5. O acesso dos pedestres às dependências do Campus é realizado por um único portão de acesso, ao lado do portão de entrada de veículos, onde está localizada a portaria do Campus. Um vigilante postado na portaria monitora a entrada e saída de pedestres. Há um fluxo diário médio de 1.300 (um mil e trezentas) pessoas, entre as quais estão os servidores, terceirizados, alunos e visitantes desta Unidade;

10.1.6. Acesso dos veículos e motocicletas de servidores, alunos e visitantes, bem como dos veículos oficiais e de deficientes, é realizado por portão independente ao lado do portão menor de entrada dos

alunos e demais usuários da Instituição de Ensino, sendo o controle de acesso monitorado por vigilante postado na Portaria;

10.1.7. Áreas reservadas no Campus Piracicaba do IFSP: salas administrativas, salas de aula e laboratórios.

10.1.8. Promover visita minimamente quinzenal de Preposto às instalações e dependências do Campus Piracicaba do IFSP junto à fiscalização do contrato, com objetivo de alinhar a execução dos trabalhos às necessidades da Administração. Deverá ser registrada a visita no caderno de ocorrência com a assinatura do Preposto.

11. UNIFORMES

11.1. Os uniformes a serem fornecidos pela Contratada a seus empregados deverão ser condizentes com a atividade a ser desempenhada no órgão Contratante, compreendendo peças para todas as estações climáticas do ano, sem qualquer repasse do custo para o empregado, observando o disposto nos itens seguintes:

11.2. O uniforme deverá compreender as seguintes peças do vestuário, **por vigilante**:

Item	Vida útil (meses)	Quantidade
Calça social (tecido: linho ou algodão)	12	3
Camisa social manga curta com emblema de identificação da empresa (tecido: linho ou algodão)	12	3
Camisa social manga comprida com emblema de identificação da empresa (tecido: linho ou algodão)	12	1
Cinto de nylon	12	1
Coturno (pares)	12	2
Meias (pares)	12	6
Boné com emblema de identificação da empresa	12	3
Jaqueta de frio ou japonsa com emblema de identificação da empresa	12	2
Capa de chuva	12	2

11.3. As peças devem ser confeccionadas com tecido e material de qualidade, seguindo os seguintes parâmetros mínimos:

11.3.1. Todos os uniformes deverão ser entregues aos funcionários em até 48 horas antes da previsão da prestação dos serviços, e caso não haja nenhuma anormalidade, em até 48 horas antes do final da sua vida útil, conforme descrito na tabela acima;

11.3.2. No caso de empregada gestante, os uniformes deverão ser apropriados para a situação, substituindo-os sempre que estiverem apertados;

- 11.3.3.** O empregador deve fornecer peças que sejam confeccionadas com material adequado, visando o conforto necessário à atividade desenvolvida pelo trabalhador;
- 11.3.4.** Substituir as peças conforme sua vida útil ou sempre que danificadas;
- 11.3.5.** Garantir que o uniforme ou adorno, eventualmente a ele acrescido, com fins promocionais não cause constrangimento ao trabalhador ou riscos adicionais;
- 11.3.6.** Fornecer peças de uso individual adaptados às características antropométricas do trabalhador;
- 11.3.7.** Os uniformes deverão ser entregues mediante recibo, cuja cópia, devidamente acompanhada do original para conferência, deverá ser enviada ao servidor responsável pela fiscalização do contrato.

12. OBRIGAÇÕES DA CONTRATANTE

- 12.1.** Exigir o cumprimento de todas as obrigações assumidas pela Contratada, de acordo com as cláusulas contratuais e os termos de sua proposta;
- 12.2.** Exercer o acompanhamento e a fiscalização dos serviços, por servidor especialmente designado, anotando em registro próprio as falhas detectadas, indicando dia, mês e ano, bem como o nome dos empregados eventualmente envolvidos, e encaminhando os apontamentos à autoridade competente para as providências cabíveis;
- 12.3.** Notificar a Contratada por escrito da ocorrência de eventuais imperfeições, falhas ou irregularidades constatadas no curso da execução dos serviços, fixando prazo para a sua correção, certificando-se que as soluções por ela propostas sejam as mais adequadas;
- 12.4.** Não permitir que os empregados da Contratada realizem horas extras, exceto em caso de comprovada necessidade de serviço, formalmente justificada pela autoridade do órgão para o qual o trabalho seja prestado e desde que observado o limite da legislação trabalhista;
- 12.5.** Pagar à Contratada o valor resultante da prestação do serviço, no prazo e condições estabelecidas neste Termo de Referência;
- 12.6.** Efetuar as retenções tributárias devidas sobre o valor da Nota Fiscal/Fatura da contratada, no que couber, em conformidade com o item 6 do Anexo XI da IN SEGES/MP n. 5/2017.
- 12.7.** Não praticar atos de ingerência na administração da Contratada, tais como:

- 12.7.1.** exercer o poder de mando sobre os empregados da Contratada, devendo reportar-se somente aos prepostos ou responsáveis por ela indicados, exceto quando o objeto da contratação prever o atendimento direto, tais como nos serviços de recepção e apoio ao usuário;
- 12.7.2.** direcionar a contratação de pessoas para trabalhar nas empresas Contratadas;
- 12.7.3.** promover ou aceitar o desvio de funções dos trabalhadores da Contratada, mediante a utilização destes em atividades distintas daquelas previstas no objeto da contratação e em relação à função específica para a qual o trabalhador foi contratado; e
- 12.7.4.** considerar os trabalhadores da Contratada como colaboradores eventuais do próprio órgão ou entidade responsável pela contratação, especialmente para efeito de concessão de diárias e passagens.
- 12.8.** fiscalizar mensalmente, por amostragem, o cumprimento das obrigações trabalhistas, previdenciárias e para com o FGTS, especialmente:
- 12.8.1.** A concessão de férias remuneradas e o pagamento do respectivo adicional, bem como de auxílio-transporte, auxílio-alimentação e auxílio-saúde, quando for devido;
- 12.8.2.** O recolhimento das contribuições previdenciárias e do FGTS dos empregados que efetivamente participem da execução dos serviços contratados, a fim de verificar qualquer irregularidade;
- 12.8.3.** O pagamento de obrigações trabalhistas e previdenciárias dos empregados dispensados até a data da extinção do contrato.
- 12.9.** Analisar os termos de rescisão dos contratos de trabalho do pessoal empregado na prestação dos serviços no prazo de 30 (trinta) dias, prorrogável por igual período, após a extinção ou rescisão do contrato.
- 12.10.** Fornecer por escrito as informações necessárias para o desenvolvimento dos serviços objeto do contrato;
- 12.11.** Realizar avaliações periódicas da qualidade dos serviços, após seu recebimento;
- 12.12.** Cientificar o órgão de representação judicial da Advocacia-Geral da União para adoção das medidas cabíveis quando do descumprimento das obrigações pela Contratada;
- 12.13.** Arquivar, entre outros documentos, projetos, "as built", especificações técnicas, orçamentos, termos de recebimento, contratos e aditamentos, relatórios de inspeções técnicas após o recebimento do serviço e notificações expedidas;

12.14. Fiscalizar o cumprimento dos requisitos legais, quando a contratada houver se beneficiado da preferência estabelecida pelo art. 3º, § 5º, da Lei nº 8.666, de 1993.

12.15. Assegurar que o ambiente de trabalho, inclusive seus equipamentos e instalações, apresentem condições adequadas ao cumprimento, pela contratada, das normas de segurança e saúde no trabalho, quando o serviço for executado em suas dependências, ou em local por ela designado.

13. OBRIGAÇÕES DA CONTRATADA

13.1. Executar os serviços conforme especificações deste Termo de Referência e de sua proposta, com a alocação dos empregados necessários ao perfeito cumprimento das cláusulas contratuais, além de fornecer e utilizar os materiais e equipamentos, ferramentas, EPIs e utensílios necessários, na qualidade e quantidade mínimas especificadas neste Termo de Referência e em sua proposta;

13.2. Reparar, corrigir, remover ou substituir, às suas expensas, no total ou em parte, no prazo fixado pelo fiscal do contrato, os serviços efetuados em que se verificarem vícios, defeitos ou incorreções resultantes da execução ou dos materiais empregados;

13.3. Manter a execução do serviço nos horários fixados pela Administração.

13.4. Responsabilizar-se pelos vícios e danos decorrentes da execução do objeto, bem como por todo e qualquer dano causado à União ou à entidade federal, devendo ressarcir imediatamente a Administração em sua integralidade, ficando a Contratante autorizada a descontar da garantia, caso exigida no edital, ou dos pagamentos devidos à Contratada, o valor correspondente aos danos sofridos;

13.5. Utilizar empregados habilitados e com conhecimentos básicos dos serviços a serem executados, em conformidade com as normas e determinações em vigor;

13.6. Vedar a utilização, na execução dos serviços, de empregado que seja familiar de agente público ocupante de cargo em comissão ou função de confiança no órgão Contratante, nos termos do artigo 7º do Decreto nº 7.203, de 2010;

13.7. Disponibilizar à Contratante os empregados devidamente uniformizados e identificados por meio de crachá, além de provê-los com os Equipamentos de Proteção Individual - EPI, quando for o caso;

13.8. Fornecer os uniformes a serem utilizados por seus empregados, conforme disposto neste Termo de Referência, sem repassar quaisquer custos a estes;

13.9. As empresas contratadas que sejam regidas pela Consolidação das Leis do Trabalho (CLT) deverão apresentar a seguinte documentação no primeiro mês de prestação dos serviços, conforme alínea "g" do item 10.1 do Anexo VIII-B da IN SEGES/MP n. 5/2017:

- 13.9.1.** relação dos empregados, contendo nome completo, cargo ou função, salário, horário do posto de trabalho, números da carteira de identidade (RG) e da inscrição no Cadastro de Pessoas Físicas (CPF), com indicação dos responsáveis técnicos pela execução dos serviços, quando for o caso;
- 13.9.2.** Carteira de Trabalho e Previdência Social (CTPS) dos empregados admitidos e dos responsáveis técnicos pela execução dos serviços, quando for o caso, devidamente assinada pela contratada; e
- 13.9.3.** exames médicos admissionais dos empregados da contratada que prestarão os serviços;
- 13.9.4.** declaração de responsabilidade exclusiva da contratada sobre a quitação dos encargos trabalhistas e sociais decorrentes do contrato;
- 13.9.5.** Os documentos acima mencionados deverão ser apresentados para cada novo empregado que se vincule à prestação do contrato administrativo. De igual modo, o desligamento de empregados no curso do contrato de prestação de serviços deve ser devidamente comunicado, com toda a documentação pertinente ao empregado dispensado, à semelhança do que se exige quando do encerramento do contrato administrativo.
- 13.10.** Apresentar relação mensal dos empregados que expressamente optarem por não receber o vale transporte.
- 13.11.** Quando não for possível a verificação da regularidade no Sistema de Cadastro de Fornecedores – SICAF, a empresa contratada cujos empregados vinculados ao serviço sejam regidos pela CLT deverá entregar ao setor responsável pela fiscalização do contrato, até o dia trinta do mês seguinte ao da prestação dos serviços, os seguintes documentos: 1) prova de regularidade relativa à Seguridade Social; 2) certidão conjunta relativa aos tributos federais e à Dívida Ativa da União; 3) certidões que comprovem a regularidade perante as Fazendas Distrital e Municipal do domicílio ou sede do contratado; 4) Certidão de Regularidade do FGTS – CRF; e 5) Certidão Negativa de Débitos Trabalhistas – CNDT, conforme alínea "c" do item 10.2 do Anexo VIII-B da IN SEGES/MP n. 5/2017;
- 13.12.** Substituir, no prazo de 2 (duas) Horas, em caso de eventual ausência, tais como faltas e licenças, o empregado posto a serviço da Contratante, devendo identificar previamente o respectivo substituto ao Fiscal do Contrato;
- 13.13.** Responsabilizar-se pelo cumprimento das obrigações previstas em Acordo, Convenção, Dissídio Coletivo de Trabalho ou equivalentes das categorias abrangidas pelo contrato, por todas as obrigações trabalhistas, sociais, previdenciárias, tributárias e as demais previstas em legislação específica, cuja inadimplência não transfere a responsabilidade à Contratante;

13.12.1 Não serão incluídas nas planilhas de custos e formação de preços as disposições contidas em Acordos, Dissídios ou Convenções Coletivas que tratem de pagamento de participação dos trabalhadores nos lucros ou resultados da empresa contratada, de matéria não trabalhista, de obrigações e direitos que somente se aplicam aos contratos com a Administração Pública, ou que estabeleçam direitos não previstos em lei, tais como valores ou índices obrigatórios de encargos sociais ou previdenciários, bem como de preços para os insumos relacionados ao exercício da atividade.

13.14. Efetuar o pagamento dos salários dos empregados alocados na execução contratual mediante depósito na conta bancária de titularidade do trabalhador, em agência situada na localidade ou região metropolitana em que ocorre a prestação dos serviços, de modo a possibilitar a conferência do pagamento por parte da Contratante. Em caso de impossibilidade de cumprimento desta disposição, a contratada deverá apresentar justificativa, a fim de que a Administração analise sua plausibilidade e possa verificar a realização do pagamento.

13.15. Autorizar a Administração contratante, no momento da assinatura do contrato, a fazer o desconto nas faturas e realizar os pagamentos dos salários e demais verbas trabalhistas diretamente aos trabalhadores, bem como das contribuições previdenciárias e do FGTS, quando não demonstrado o cumprimento tempestivo e regular dessas obrigações, até o momento da regularização, sem prejuízo das sanções cabíveis.

13.15.1. Quando não for possível a realização desses pagamentos pela própria Administração (ex.: por falta da documentação pertinente, tais como folha de pagamento, rescisões dos contratos e guias de recolhimento), os valores retidos cautelarmente serão depositados junto à Justiça do Trabalho, com o objetivo de serem utilizados exclusivamente no pagamento de salários e das demais verbas trabalhistas, bem como das contribuições sociais e FGTS decorrentes.

13.16. Não permitir que o empregado designado para trabalhar em um turno preste seus serviços no turno imediatamente subsequente;

13.17. Atender às solicitações da Contratante quanto à substituição dos empregados alocados, no prazo fixado pelo fiscal do contrato, nos casos em que ficar constatado descumprimento das obrigações relativas à execução do serviço, conforme descrito neste Termo de Referência;

13.18. Instruir seus empregados quanto à necessidade de acatar as Normas Internas da Administração;

13.19. Instruir seus empregados a respeito das atividades a serem desempenhadas, alertando-os a não executar atividades não abrangidas pelo contrato, devendo a Contratada relatar à Contratante toda e qualquer ocorrência neste sentido, a fim de evitar desvio de função;

13.20. Instruir seus empregados, no início da execução contratual, quanto à obtenção das informações de seus interesses junto aos órgãos públicos, relativas ao contrato de trabalho e obrigações a ele inerentes, adotando, entre outras, as seguintes medidas:

13.20.1. viabilizar o acesso de seus empregados, via internet, por meio de senha própria, aos sistemas da Previdência Social e da Receita do Brasil, com o objetivo de verificar se as suas contribuições previdenciárias foram recolhidas, no prazo máximo de 60 (sessenta) dias, contados do início da prestação dos serviços ou da admissão do empregado;

13.20.2. viabilizar a emissão do cartão cidadão pela Caixa Econômica Federal para todos os empregados, no prazo máximo de 60 (sessenta) dias, contados do início da prestação dos serviços ou da admissão do empregado;

13.20.3. oferecer todos os meios necessários aos seus empregados para a obtenção de extratos de recolhimentos de seus direitos sociais, preferencialmente por meio eletrônico, quando disponível.

13.21. Manter preposto nos locais de prestação de serviço, aceito pela Administração, para representá-la na execução do contrato;

13.22. Relatar à Contratante toda e qualquer irregularidade verificada no decorrer da prestação dos serviços;

13.23. Inspeccionar, obrigatoriamente, por meio de supervisores e/ou preposto, os postos de trabalho dos Vigilantes e as dependências da Contratante, minimamente 2 (duas) vezes por semana, em dias e períodos alternados (diurno das 07h às 16h; noturno das 19h às 05h)

13.24. Fornecer, sempre que solicitados pela Contratante, os comprovantes do cumprimento das obrigações previdenciárias, do Fundo de Garantia do Tempo de Serviço - FGTS, e do pagamento dos salários e demais benefícios trabalhistas dos empregados colocados à disposição da Contratante;

13.24.1. A ausência da documentação pertinente ou da comprovação do cumprimento das obrigações trabalhistas, previdenciárias e relativas ao FGTS implicará a retenção do pagamento da fatura mensal, em valor proporcional ao inadimplemento, mediante prévia comunicação, até que a situação seja regularizada, sem prejuízo das demais sanções cabíveis.

13.24.2. Ultrapassado o prazo de 15 (quinze) dias, contados na comunicação mencionada no subitem anterior, sem a regularização da falta, a Administração poderá efetuar o pagamento das obrigações diretamente aos empregados da contratada que tenham participado da execução dos serviços objeto do contrato, sem prejuízo das demais sanções cabíveis.

13.24.2.1. O sindicato representante da categoria do trabalhador deverá ser notificado pela contratante para acompanhar o pagamento das respectivas verbas.

13.25. Não permitir a utilização de qualquer trabalho do menor de dezesseis anos, exceto na condição de aprendiz para os maiores de quatorze anos; nem permitir a utilização do trabalho do menor de dezoito anos em trabalho noturno, perigoso ou insalubre;

13.26. Manter durante toda a vigência do contrato, em compatibilidade com as obrigações assumidas, todas as condições de habilitação e qualificação exigidas na licitação;

13.27. Guardar sigilo sobre todas as informações obtidas em decorrência do cumprimento do contrato;

13.28. Não beneficiar-se da condição de optante pelo Simples Nacional, salvo as exceções previstas no § 5º-C do art. 18 da Lei Complementar no 123, de 14 de dezembro de 2006;

13.29. Comunicar formalmente à Receita Federal a assinatura do contrato de prestação de serviços mediante cessão de mão de obra, salvo as exceções previstas no § 5º-C do art. 18 da Lei Complementar no 123, de 14 de dezembro de 2006, para fins de exclusão obrigatória do Simples Nacional a contar do mês seguinte ao da contratação, conforme previsão do art.17, XII, art.30, §1º, II e do art. 31, II, todos da LC 123, de 2006.

13.29.1. Para efeito de comprovação da comunicação, a contratada deverá apresentar cópia do ofício enviado à Receita Federal do Brasil, com comprovante de entrega e recebimento, comunicando a assinatura do contrato de prestação de serviços mediante cessão de mão de obra, até o último dia útil do mês subsequente ao da ocorrência da situação de vedação.

13.30. Arcar com o ônus decorrente de eventual equívoco no dimensionamento dos quantitativos de sua proposta, inclusive quanto aos custos variáveis decorrentes de fatores futuros e incertos, tais como os valores providos com o quantitativo de vale transporte, devendo complementá-los, caso o previsto inicialmente em sua proposta não seja satisfatório para o atendimento do objeto da licitação, exceto quando ocorrer algum dos eventos arrolados nos incisos do § 1º do art. 57 da Lei nº 8.666, de 1993.

13.31. Comunicar ao Fiscal do contrato, no prazo de 24 (vinte e quatro) horas, qualquer ocorrência anormal ou acidente que se verifique no local dos serviços.

13.32. Prestar todo esclarecimento ou informação solicitada pela Contratante ou por seus prepostos, garantindo-lhes o acesso, a qualquer tempo, ao local dos trabalhos, bem como aos documentos relativos à execução do serviço.

13.33. Paralisar, por determinação da Contratante, qualquer atividade que não esteja sendo executada de acordo com a boa técnica ou que ponha em risco a segurança de pessoas ou bens de terceiros.

13.34. Promover a guarda, manutenção e vigilância de materiais, ferramentas, e tudo o que for necessário à execução dos serviços, durante a vigência do contrato.

13.35. Promover a organização técnica e administrativa dos serviços, de modo a conduzi-los eficaz e eficientemente, de acordo com os documentos e especificações que integram este Termo de Referência, no prazo determinado.

13.36. Conduzir os trabalhos com estrita observância às normas da legislação pertinente, cumprindo as determinações dos Poderes Públicos, mantendo sempre limpo o local dos serviços e nas melhores condições de segurança, higiene e disciplina.

13.37. Submeter previamente, por escrito, à Contratante, para análise e aprovação, qualquer mudança no método de execução do serviço que fuja das especificações constantes deste Termo de Referência.

13.38. Cumprir, durante todo o período de execução do contrato, a reserva de cargos prevista em lei para pessoa com deficiência ou para reabilitado da Previdência Social, bem como as regras de acessibilidade previstas na legislação, quando a contratada houver se beneficiado da preferência estabelecida pela Lei nº 13.146, de 2015.

13.39. Cumprir, além dos postulados legais vigentes de âmbito federal, estadual ou municipal, as normas de segurança da Contratante;

13.40. Prestar os serviços dentro dos parâmetros e rotinas estabelecidos, fornecendo todos os materiais, equipamentos e utensílios em quantidade, qualidade e tecnologia adequadas, com a observância às recomendações aceitas pela boa técnica, normas e legislação;

13.41. Assegurar à CONTRATANTE, em conformidade com o previsto no subitem 6.1, “a” e “b”, do Anexo VII – F da Instrução Normativa SEGES/MP nº 5, de 25/05/2017:

13.41.1. O direito de propriedade intelectual dos produtos desenvolvidos, inclusive sobre as eventuais adequações e atualizações que vierem a ser realizadas, logo após o recebimento de cada parcela, de forma permanente, permitindo à Contratante distribuir, alterar e utilizar os mesmos sem limitações;

13.41.2. Os direitos autorais da solução, do projeto, de suas especificações técnicas, da documentação produzida e congêneres, e de todos os demais produtos gerados na execução do contrato, inclusive aqueles produzidos por terceiros subcontratados, ficando

proibida a sua utilização sem que exista autorização expressa da Contratante, sob pena de multa, sem prejuízo das sanções civis e penais cabíveis.

13.42. *A cada período de 12 meses de vigência do contrato de trabalho, a contratada deverá encaminhar termo de quitação anual das obrigações trabalhistas, na forma do art. 507-B da CLT, ou comprovar a adoção de providências voltadas à sua obtenção, relativamente aos empregados alocados, em dedicação exclusiva, na prestação de serviços contratados.*

13.42.1. *O termo de quitação anual efetivado deverá ser firmado junto ao respectivo Sindicato dos Empregados e obedecerá ao disposto no art. 507-B, parágrafo único, da CLT.*

13.42.2. *Para fins de comprovação da adoção das providências a que se refere o presente item, será aceito qualquer meio de prova, tais como: recibo de convocação, declaração de negativa de negociação, ata de negociação, dentre outros.*

13.42.3. *Não haverá pagamento adicional pela Contratante à Contratada em razão do cumprimento das obrigações previstas neste item.*

13.43. *Realizar a transição contratual com transferência de conhecimento, tecnologia e técnicas empregadas, sem perda de informações, podendo exigir, inclusive, a capacitação dos técnicos da contratante ou da nova empresa que continuará a execução dos serviços.*

14. DA SUBCONTRATAÇÃO

14.1 *Não será admitida a subcontratação do objeto licitatório.*

15 ALTERAÇÃO SUBJETIVA

15.1 *É admissível a fusão, cisão ou incorporação da contratada com/em outra pessoa jurídica, desde que sejam observados pela nova pessoa jurídica todos os requisitos de habilitação exigidos na licitação original; sejam mantidas as demais cláusulas e condições do contrato; não haja prejuízo à execução do objeto pactuado e haja a anuência expressa da Administração à continuidade do contrato.*

16 CONTROLE E FISCALIZAÇÃO DA EXECUÇÃO

16.1 *O acompanhamento e a fiscalização da execução do contrato consistem na verificação da conformidade da prestação dos serviços, dos materiais, técnicas e*

equipamentos empregados, de forma a assegurar o perfeito cumprimento do ajuste, que serão exercidos por um ou mais representantes da Contratante, especialmente designados, na forma dos arts. 67 e 73 da Lei nº 8.666, de 1993.

16.2 As atividades de gestão e fiscalização da execução contratual são o conjunto de ações que tem por objetivo aferir o cumprimento dos resultados previstos pela Administração para o serviço contratado, verificar a regularidade das obrigações previdenciárias, fiscais e trabalhistas, bem como prestar apoio à instrução processual e o encaminhamento da documentação pertinente ao setor de contratos para a formalização dos procedimentos relativos a repactuação, alteração, reequilíbrio, prorrogação, pagamento, eventual aplicação de sanções, extinção do contrato, dentre outras, com vista a assegurar o cumprimento das cláusulas avençadas e a solução de problemas relativos ao objeto.

16.3 O conjunto de atividades de gestão e fiscalização compete ao gestor da execução do contrato, podendo ser auxiliado pela fiscalização técnica, administrativa, setorial e pelo público usuário, de acordo com as seguintes disposições:

I – Gestão da Execução do Contrato: é a coordenação das atividades relacionadas à fiscalização técnica, administrativa, setorial e pelo público usuário, bem como dos atos preparatórios à instrução processual e ao encaminhamento da documentação pertinente ao setor de contratos para formalização dos procedimentos quanto aos aspectos que envolvam a prorrogação, alteração, reequilíbrio, pagamento, eventual aplicação de sanções, extinção do contrato, dentre outros;

II – Fiscalização Técnica: é o acompanhamento com o objetivo de avaliar a execução do objeto nos moldes contratados e, se for o caso, aferir se a quantidade, qualidade, tempo e modo da prestação dos serviços estão compatíveis com os indicadores de níveis mínimos de desempenho estipulados no ato convocatório, para efeito de pagamento conforme o resultado, podendo ser auxiliado pela fiscalização pelo público usuário;

III – Fiscalização Administrativa: é o acompanhamento dos aspectos administrativos da execução dos serviços, quanto às obrigações previdenciárias, fiscais e trabalhistas, bem como quanto às providências tempestivas nos casos de inadimplemento;

16.4 Quando a contratação exigir fiscalização setorial, o órgão ou entidade deverá designar representantes nesses locais para atuarem como fiscais setoriais.

16.5 As atividades de gestão e fiscalização da execução contratual devem ser realizadas de forma preventiva, rotineira e sistemática, podendo ser exercidas por servidores, equipe de fiscalização ou único servidor, desde que, no exercício dessas atribuições, fique assegurada a distinção dessas atividades e, em razão do volume de trabalho, não comprometa o desempenho de todas as ações relacionadas à Gestão do Contrato.

16.6 A fiscalização administrativa poderá ser efetivada com base em critérios estatísticos, levando-se em consideração falhas que impactem o contrato como um todo e não

apenas erros e falhas eventuais no pagamento de alguma vantagem a um determinado empregado.

16.7 Na fiscalização do cumprimento das obrigações trabalhistas e sociais exigir-se-á, dentre outras, as seguintes comprovações (os documentos poderão ser originais ou cópias autenticadas por cartório competente ou por servidor da Administração), no caso de empresas regidas pela Consolidação das Leis do Trabalho (CLT):

a) no primeiro mês da prestação dos serviços, a CONTRATADA deverá apresentar a seguinte documentação:

a.1. relação dos empregados, contendo nome completo, cargo ou função, horário do posto de trabalho, números da carteira de identidade (RG) e da inscrição no Cadastro de Pessoas Físicas (CPF), com indicação dos responsáveis técnicos pela execução dos serviços, quando for o caso;

a.2. Carteira de Trabalho e Previdência Social (CTPS) dos empregados admitidos e dos responsáveis técnicos pela execução dos serviços, quando for o caso, devidamente assinada pela CONTRATADA; e

a.3. exames médicos admissionais dos empregados da CONTRATADA que prestarão os serviços.

a.4. por se tratar de serviços continuados de vigilância, a Contratada obrigatoriamente deverá apresentar o Registro de Certificado de Formação de Vigilantes para cada um dos funcionários contratados (ato que confere validade ao certificado do curso de formação de vigilante, habilitando-o ao exercício da atividade de vigilância patrimonial em todo o território nacional);

b) entrega até o dia trinta do mês seguinte ao da prestação dos serviços ao setor responsável pela fiscalização do contrato dos seguintes documentos, quando não for possível a verificação da regularidade destes no Sistema de Cadastro de Fornecedores (SICAF):

b.1. Certidão Negativa de Débitos relativos a Créditos Tributários Federais e à Dívida Ativa da União (CND);

b.2. certidões que comprovem a regularidade perante as Fazendas Estadual, Distrital e Municipal do domicílio ou sede do contratado;

b.3. Certidão de Regularidade do FGTS (CRF); e

b.4. Certidão Negativa de Débitos Trabalhistas (CNDT).

c) entrega, quando solicitado pela CONTRATANTE, de quaisquer dos seguintes documentos:

c.1. extrato da conta do INSS e do FGTS de qualquer empregado, a critério da CONTRATANTE;

c.2. cópia da folha de pagamento analítica de qualquer mês da prestação dos serviços, em que conste como tomador CONTRATANTE;

c.3. cópia dos contracheques dos empregados relativos a qualquer mês da prestação dos serviços ou, ainda, quando necessário, cópia de recibos de depósitos bancários;

c.4. comprovantes de entrega de benefícios suplementares (vale-transporte, vale-alimentação, entre outros), a que estiver obrigada por força de lei ou de Convenção ou Acordo Coletivo de Trabalho, relativos a qualquer mês da prestação dos serviços e de qualquer empregado; e

c.5. comprovantes de realização de eventuais cursos de treinamento e reciclagem que forem exigidos por lei ou pelo contrato.

d) entrega de cópia da documentação abaixo relacionada, quando da extinção ou rescisão do contrato, após o último mês de prestação dos serviços, no prazo definido no contrato:

d.1. termos de rescisão dos contratos de trabalho dos empregados prestadores de serviço, devidamente homologados, quando exigível pelo sindicato da categoria;

d.2. guias de recolhimento da contribuição previdenciária e do FGTS, referentes às rescisões contratuais;

d.3. extratos dos depósitos efetuados nas contas vinculadas individuais do FGTS de cada empregado dispensado;

d.4. exames médicos demissionais dos empregados dispensados.

16.8 A CONTRATANTE deverá analisar a documentação solicitada na alínea “d” acima no prazo de 30 (trinta) dias após o recebimento dos documentos, prorrogáveis por mais 30 (trinta) dias, justificadamente.

16.9 No caso de sociedades diversas, tais como as Organizações Sociais, será exigida a comprovação de atendimento a eventuais obrigações decorrentes da legislação que rege as respectivas organizações.

- 16.10 Sempre que houver admissão de novos empregados pela contratada, os documentos elencados no subitem 16.7 acima deverão ser apresentados.
- 16.11 Em caso de indício de irregularidade no recolhimento das contribuições previdenciárias, os fiscais ou gestores do contrato deverão oficiar à Receita Federal do Brasil (RFB).
- 16.12 Em caso de indício de irregularidade no recolhimento da contribuição para o FGTS, os fiscais ou gestores do contrato deverão oficiar ao Ministério do Trabalho.
- 16.13 O descumprimento das obrigações trabalhistas ou a não manutenção das condições de habilitação pela CONTRATADA poderá dar ensejo à rescisão contratual, sem prejuízo das demais sanções.
- 16.14 A CONTRATANTE poderá conceder prazo para que a CONTRATADA regularize suas obrigações trabalhistas ou suas condições de habilitação, sob pena de rescisão contratual, quando não identificar má-fé ou a incapacidade de correção.
- 16.15 Além das disposições acima citadas, a fiscalização administrativa observará, ainda, as seguintes diretrizes:
- 16.16.1 Fiscalização inicial (no momento em que a prestação de serviços é iniciada):

a) Será elaborada planilha-resumo de todo o contrato administrativo, com informações sobre todos os empregados terceirizados que prestam serviços, com os seguintes dados: nome completo, número de inscrição no CPF, função exercida, salário, adicionais, gratificações, benefícios recebidos, sua especificação e quantidade (vale-transporte, auxílio-alimentação), horário de trabalho, férias, licenças, faltas, ocorrências e horas extras trabalhadas;

b) Todas as anotações contidas na CTPS dos empregados serão conferidas, a fim de que se possa verificar se as informações nelas inseridas coincidem com as informações fornecidas pela CONTRATADA e pelo empregado;

c) O número de terceirizados por função deve coincidir com o previsto no contrato administrativo;

d) O salário não pode ser inferior ao previsto no contrato administrativo e na Convenção Coletiva de Trabalho da Categoria (CCT);

e) Serão consultadas eventuais obrigações adicionais constantes na CCT para a CONTRATADA;

f) Será verificada a existência de condições insalubres ou de periculosidade no local de trabalho que obriguem a empresa a fornecer determinados Equipamentos de Proteção Individual (EPI).

g) No primeiro mês da prestação dos serviços, a contratada deverá apresentar a seguinte documentação:

g.1. relação dos empregados, com nome completo, cargo ou função, horário do posto de trabalho, números da carteira de identidade (RG) e inscrição no Cadastro de Pessoas Físicas (CPF), e indicação dos responsáveis técnicos pela execução dos serviços, quando for o caso;

g.2. CTPS dos empregados admitidos e dos responsáveis técnicos pela execução dos serviços, quando for o caso, devidamente assinadas pela contratada;

g.3. exames médicos admissionais dos empregados da contratada que prestarão os serviços; e

g.4. declaração de responsabilidade exclusiva da contratada sobre a quitação dos encargos trabalhistas e sociais decorrentes do contrato.

16.16.2 Fiscalização mensal (a ser feita antes do pagamento da fatura):

a) Deve ser feita a retenção da contribuição previdenciária no valor de 11% (onze por cento) sobre o valor da fatura e dos impostos incidentes sobre a prestação do serviço;

b) Deve ser consultada a situação da empresa junto ao SICAF;

c) Serão exigidos a Certidão Negativa de Débito (CND) relativa a Créditos Tributários Federais e à Dívida Ativa da União, o Certificado de Regularidade do FGTS (CRF) e a Certidão Negativa de Débitos Trabalhistas (CNDT), caso esses documentos não estejam regularizados no SICAF;

d) Deverá ser exigida, quando couber, comprovação de que a empresa mantém reserva de cargos para pessoa com deficiência ou para reabilitado da Previdência Social, conforme disposto no art. 66-A da Lei nº 8.666, de 1993.

16.16.3 Fiscalização diária:

a) Devem ser evitadas ordens diretas da CONTRATANTE dirigidas aos terceirizados. As solicitações de serviços devem ser dirigidas ao preposto da empresa. Da mesma forma, eventuais reclamações ou cobranças relacionadas aos empregados terceirizados devem ser dirigidas ao preposto.

b) Toda e qualquer alteração na forma de prestação do serviço, como a negociação de folgas ou a compensação de jornada, deve ser evitada, uma vez que essa conduta é exclusiva da CONTRATADA.

c) Devem ser conferidos, por amostragem, diariamente, os empregados terceirizados que estão prestando serviços e em quais funções, e se estão cumprindo a jornada de trabalho.

16.17 Cabe, ainda, à fiscalização do contrato, verificar se a CONTRATADA observa a legislação relativa à concessão de férias e licenças aos empregados, respeita a estabilidade provisória de seus empregados e observa a data-base da categoria prevista na CCT, concedendo os reajustes dos empregados no dia e percentual previstos.

16.17.1 O gestor deverá verificar a necessidade de se proceder a repactuação do contrato, inclusive quanto à necessidade de solicitação da contratada.

16.18 A CONTRATANTE deverá solicitar, por amostragem, aos empregados, seus extratos da conta do FGTS e que verifiquem se as contribuições previdenciárias e do FGTS estão sendo recolhidas em seus nomes.

16.18.1 Ao final de um ano, todos os empregados devem ter seus extratos avaliados.

16.19 A CONTRATADA deverá entregar, no prazo de 15 (quinze) dias, quando solicitado pela CONTRATANTE quaisquer dos seguintes documentos:

a) extrato da conta do INSS e do FGTS de qualquer empregado, a critério da CONTRATANTE;

b) cópia da folha de pagamento analítica de qualquer mês da prestação dos serviços, em que conste como tomador a CONTRATANTE;

c) cópia dos contracheques assinados dos empregados relativos a qualquer mês da prestação dos serviços ou, ainda, quando necessário, cópia de recibos de depósitos bancários; e

d) comprovantes de entrega de benefícios suplementares (vale-transporte, vale-alimentação, entre outros), a que estiver obrigada por força de lei, Acordo, Convenção ou Dissídio Coletivo de Trabalho, relativos a qualquer mês da prestação dos serviços e de qualquer empregado.

16.20 A fiscalização técnica dos contratos avaliará constantemente a execução do objeto e utilizará o Instrumento de Medição de Resultado (IMR), conforme modelo previsto em Anexo ao instrumento convocatório, ou outro instrumento substituto para aferição da qualidade da prestação dos serviços, devendo haver o redimensionamento no pagamento com base nos indicadores estabelecidos, sempre que a CONTRATADA:

a) não produzir os resultados, deixar de executar, ou não executar com a qualidade mínima exigida as atividades contratadas; ou

b) deixar de utilizar materiais e recursos humanos exigidos para a execução do serviço, ou utilizá-los com qualidade ou quantidade inferior à demandada.

- 16.20.1 A utilização do IMR não impede a aplicação concomitante de outros mecanismos para a avaliação da prestação dos serviços.
- 16.21 Durante a execução do objeto, o fiscal técnico deverá monitorar constantemente o nível de qualidade dos serviços para evitar a sua degeneração, devendo intervir para requerer à CONTRATADA a correção das faltas, falhas e irregularidades constatadas.
- 16.22 O fiscal técnico deverá apresentar ao preposto da CONTRATADA a avaliação da execução do objeto ou, se for o caso, a avaliação de desempenho e qualidade da prestação dos serviços realizada.
- 16.23 Em hipótese alguma, será admitido que a própria CONTRATADA materialize a avaliação de desempenho e qualidade da prestação dos serviços realizada.
- 16.24 A CONTRATADA poderá apresentar justificativa para a prestação do serviço com menor nível de conformidade, que poderá ser aceita pelo fiscal técnico, desde que comprovada a excepcionalidade da ocorrência, resultante exclusivamente de fatores imprevisíveis e alheios ao controle do prestador.
- 16.25 Na hipótese de comportamento contínuo de desconformidade da prestação do serviço em relação à qualidade exigida, bem como quando esta ultrapassar os níveis mínimos toleráveis previstos nos indicadores, além dos fatores redutores, devem ser aplicadas as sanções à CONTRATADA de acordo com as regras previstas no ato convocatório.
- 16.26 O fiscal técnico poderá realizar avaliação diária, semanal ou mensal, desde que o período escolhido seja suficiente para avaliar ou, se for o caso, aferir o desempenho e qualidade da prestação dos serviços.
- 16.27 O representante da Contratante deverá ter a qualificação necessária para o acompanhamento e controle da execução dos serviços e do contrato.
- 16.28 A verificação da adequação da prestação do serviço deverá ser realizada com base nos critérios previstos neste Termo de Referência.
- 16.29 A fiscalização do contrato, ao verificar que houve subdimensionamento da produtividade pactuada, sem perda da qualidade na execução do serviço, deverá comunicar à autoridade responsável para que esta promova a adequação contratual à produtividade efetivamente realizada, respeitando-se os limites de alteração dos valores contratuais previstos no § 1º do art. 65 da Lei nº 8.666, de 1993.
- 16.30 A conformidade do material a ser utilizado na execução dos serviços deverá ser verificada juntamente com o documento da CONTRATADA que contenha sua relação detalhada, de acordo com o estabelecido neste Termo de Referência e na proposta, informando as respectivas quantidades e especificações técnicas, tais como: marca, qualidade e forma de uso.
- 16.31 O representante da CONTRATANTE deverá promover o registro das ocorrências verificadas, adotando as providências necessárias ao fiel cumprimento das cláusulas contratuais, conforme o disposto nos §§ 1º e 2º do art. 67 da Lei nº 8.666, de 1993.
- 16.32 O descumprimento total ou parcial das obrigações e responsabilidades assumidas pela CONTRATADA, incluindo o descumprimento das obrigações trabalhistas, não

- recolhimento das contribuições sociais, previdenciárias ou para com o FGTS ou a não manutenção das condições de habilitação, ensejará a aplicação de sanções administrativas, previstas no instrumento convocatório e na legislação vigente, podendo culminar em rescisão contratual, por ato unilateral e escrito da CONTRATANTE, conforme disposto nos arts. 77 e 80 da Lei nº 8.666, de 1993.
- 16.33 Caso não seja apresentada a documentação comprobatória do cumprimento das obrigações trabalhistas, previdenciárias e para com o FGTS, a CONTRATANTE comunicará o fato à CONTRATADA e reterá o pagamento da fatura mensal, em valor proporcional ao inadimplemento, até que a situação seja regularizada.
- 16.33.1 Não havendo quitação das obrigações por parte da CONTRATADA no prazo de quinze dias, a CONTRATANTE poderá efetuar o pagamento das obrigações diretamente aos empregados da contratada que tenham participado da execução dos serviços objeto do contrato.
- 16.33.2 O sindicato representante da categoria do trabalhador deverá ser notificado pela CONTRATANTE para acompanhar o pagamento das verbas mencionadas.
- 16.33.3 Tais pagamentos não configuram vínculo empregatício ou implicam a assunção de responsabilidade por quaisquer obrigações dele decorrentes entre a contratante e os empregados da contratada.
- 16.34 O contrato só será considerado integralmente cumprido após a comprovação, pela CONTRATADA, do pagamento de todas as obrigações trabalhistas, sociais e previdenciárias e para com o FGTS referentes à mão de obra alocada em sua execução, inclusive quanto às verbas rescisórias.
- 16.35 A fiscalização de que trata este Termo de Referência não exclui nem reduz a responsabilidade da CONTRATADA, inclusive perante terceiros, por qualquer irregularidade, ainda que resultante de imperfeições técnicas, vícios redibitórios, ou emprego de material inadequado ou de qualidade inferior e, na ocorrência desta, não implica corresponsabilidade da CONTRATANTE ou de seus agentes, gestores e fiscais, de conformidade com o art. 70 da Lei nº 8.666, de 1993.
- 16.36 As disposições previstas neste Termo de Referência não excluem o disposto no Anexo VIII da Instrução Normativa SLTI/MP nº 05, de 2017, aplicável no que for pertinente à contratação.
- 16.37 A fiscalização de que trata este Termo de Referência não exclui nem reduz a responsabilidade da CONTRATADA, inclusive perante terceiros, por qualquer irregularidade, ainda que resultante de imperfeições técnicas, vícios redibitórios, ou emprego de material inadequado ou de qualidade inferior e, na ocorrência desta, não implica corresponsabilidade da CONTRATANTE ou de seus agentes, gestores e fiscais, de conformidade com o art. 70 da Lei nº 8.666, de 1993.

17. DO RECEBIMENTO E ACEITAÇÃO DO OBJETO

- 17.1 A emissão da Nota Fiscal/Fatura deve ser precedida do recebimento definitivo dos serviços, nos termos abaixo.

- 17.2 No prazo de até 5 dias corridos do adimplemento da parcela, a CONTRATADA deverá entregar toda a documentação comprobatória do cumprimento da obrigação contratual;
- 17.3 O recebimento provisório será realizado pelo fiscal técnico, administrativo e setorial ou pela equipe de fiscalização após a entrega da documentação acima, da seguinte forma:
- 17.3.1 A contratante realizará inspeção minuciosa de todos os serviços executados, por meio de profissionais técnicos competentes, acompanhados dos profissionais encarregados pelo serviço, com a finalidade de verificar a adequação dos serviços e constatar e relacionar os arremates, retoques e revisões finais que se fizerem necessários.
- 17.3.1.1 Para efeito de recebimento provisório, ao final de cada período mensal, o fiscal técnico do contrato deverá apurar o resultado das avaliações da execução do objeto e, se for o caso, a análise do desempenho e qualidade da prestação dos serviços realizados em consonância com os indicadores previstos no ato convocatório, que poderá resultar no redimensionamento de valores a serem pagos à contratada, registrando em relatório a ser encaminhado ao gestor do contrato.
- 17.3.1.2 A Contratada fica obrigada a reparar, corrigir, remover, reconstruir ou substituir, às suas expensas, no todo ou em parte, o objeto em que se verificarem vícios, defeitos ou incorreções resultantes da execução ou materiais empregados, cabendo à fiscalização não atestar a última e/ou única medição de serviços até que sejam sanadas todas as eventuais pendências que possam vir a ser apontadas no Recebimento Provisório.
- 17.3.1.3 O recebimento provisório também ficará sujeito, quando cabível, à conclusão de todos os testes de campo e à entrega dos Manuais e Instruções exigíveis.
- 17.3.1.4 Da mesma forma, ao final de cada período de faturamento mensal, o fiscal administrativo deverá verificar as rotinas previstas no Anexo VIII-B da IN SEGES/MP nº 5/2017, no que forem aplicáveis à presente contratação, emitindo relatório que será encaminhado ao gestor do contrato;
- 17.3.2 No prazo de até 10 (dez) dias corridos a partir do recebimento dos documentos da CONTRATADA, cada fiscal ou a equipe de fiscalização deverá elaborar Relatório Circunstanciado em consonância com suas atribuições, e encaminhá-lo ao gestor do contrato.
- 17.3.2.1 quando a fiscalização for exercida por um único servidor, o relatório circunstanciado deverá conter o registro, a análise e a conclusão acerca das ocorrências na execução do contrato, em

relação à fiscalização técnica e administrativa e demais documentos que julgar necessários, devendo encaminhá-los ao gestor do contrato para recebimento definitivo.

17.3.2.2 Será considerado como ocorrido o recebimento provisório com a entrega do relatório circunstanciado ou, em havendo mais de um a ser feito, com a entrega do último.

17.3.2.2.1 Na hipótese de a verificação a que se refere o parágrafo anterior não ser procedida tempestivamente, reputar-se-á como realizada, consumando-se o recebimento provisório no dia do esgotamento do prazo.

17.4 No prazo de até *10 (dez) dias corridos* a partir do recebimento provisório dos serviços, o Gestor do Contrato deverá providenciar o recebimento definitivo, ato que concretiza o ateste da execução dos serviços, obedecendo as seguintes diretrizes:

17.4.1 Realizar a análise dos relatórios e de toda a documentação apresentada pela fiscalização e, caso haja irregularidades que impeçam a liquidação e o pagamento da despesa, indicar as cláusulas contratuais pertinentes, solicitando à CONTRATADA, por escrito, as respectivas correções;

17.4.2 Emitir Termo Circunstanciado para efeito de recebimento definitivo dos serviços prestados, com base nos relatórios e documentações apresentadas; e

17.4.3 Comunicar a empresa para que emita a Nota Fiscal ou Fatura, com o valor exato dimensionado pela fiscalização, com base no Instrumento de Medição de Resultado (IMR), ou instrumento substituto.

17.5 O recebimento provisório ou definitivo do objeto não exclui a responsabilidade da Contratada pelos prejuízos resultantes da incorreta execução do contrato, ou, em qualquer época, das garantias concedidas e das responsabilidades assumidas em contrato e por força das disposições legais em vigor (Lei nº 10.406, de 2002).

17.6 Os serviços poderão ser rejeitados, no todo ou em parte, quando em desacordo com as especificações constantes neste Termo de Referência e na proposta, devendo ser corrigidos/refeitos/substituídos no prazo fixado pelo fiscal do contrato, às custas da Contratada, sem prejuízo da aplicação de penalidades.

18. DO PAGAMENTO

18.1 O pagamento será efetuado pela Contratante no prazo de 30 (trinta) dias, contados do recebimento da Nota Fiscal/Fatura.

- 18.1.1 Os pagamentos decorrentes de despesas cujos valores não ultrapassem o limite de que trata o inciso II do art. 24 da Lei 8.666, de 1993, deverão ser efetuados no prazo de até 5 (cinco) dias úteis, contados da data da apresentação da Nota Fiscal/Fatura, nos termos do art. 5º, § 3º, da Lei nº 8.666, de 1993.
- 18.2 A emissão da Nota Fiscal/Fatura será precedida do recebimento definitivo do serviço, conforme este Termo de Referência
- 18.3 A Nota Fiscal ou Fatura deverá ser obrigatoriamente acompanhada da comprovação da regularidade fiscal, constatada por meio de consulta on-line ao SICAF ou, na impossibilidade de acesso ao referido Sistema, mediante consulta aos sítios eletrônicos oficiais ou à documentação mencionada no art. 29 da Lei nº 8.666, de 1993.
- 18.3.1 Constatando-se, junto ao SICAF, a situação de irregularidade do fornecedor contratado, deverão ser tomadas as providências previstas no do art. 31 da Instrução Normativa nº 3, de 26 de abril de 2018.
- 18.4 O setor competente para proceder o pagamento deve verificar se a Nota Fiscal ou Fatura apresentada expressa os elementos necessários e essenciais do documento, tais como:
- 18.4.1 o prazo de validade;
- 18.4.2 a data da emissão;
- 18.4.3 os dados do contrato e do órgão contratante;
- 18.4.4 o período de prestação dos serviços;
- 18.4.5 o valor a pagar; e
- 18.4.6 eventual destaque do valor de retenções tributárias cabíveis.
- 18.5 Havendo erro na apresentação da Nota Fiscal/Fatura, ou circunstância que impeça a liquidação da despesa, o pagamento ficará sobrestado até que a Contratada providencie as medidas saneadoras. Nesta hipótese, o prazo para pagamento iniciar-se-á após a comprovação da regularização da situação, não acarretando qualquer ônus para a Contratante;
- 18.6 Nos termos do item 1, do Anexo VIII-A da Instrução Normativa SEGES/MP nº 05, de 2017, será efetuada a retenção ou glosa no pagamento, proporcional à irregularidade verificada, sem prejuízo das sanções cabíveis, caso se constate que a Contratada:
- 18.6.1 não produziu os resultados acordados;
- 18.6.2 deixou de executar as atividades contratadas, ou não as executou com a qualidade mínima exigida;
- 18.6.3 deixou de utilizar os materiais e recursos humanos exigidos para a execução do serviço, ou utilizou-os com qualidade ou quantidade inferior à demandada.

- 18.7 Será considerada data do pagamento o dia em que constar como emitida a ordem bancária para pagamento.
- 18.8 Antes de cada pagamento à contratada, será realizada consulta ao SICAF para verificar a manutenção das condições de habilitação exigidas no edital.
- 18.9 Constatando-se, junto ao SICAF, a situação de irregularidade da contratada, será providenciada sua notificação, por escrito, para que, no prazo de 5 (cinco) dias úteis, regularize sua situação ou, no mesmo prazo, apresente sua defesa. O prazo poderá ser prorrogado uma vez, por igual período, a critério da contratante.
- 18.10 Previamente à emissão de nota de empenho e a cada pagamento, a Administração deverá realizar consulta ao SICAF para identificar possível suspensão temporária de participação em licitação, no âmbito do órgão ou entidade, proibição de contratar com o Poder Público, bem como ocorrências impeditivas indiretas, observado o disposto no art. 29, da Instrução Normativa nº 3, de 26 de abril de 2018.
- 18.11 Não havendo regularização ou sendo a defesa considerada improcedente, a contratante deverá comunicar aos órgãos responsáveis pela fiscalização da regularidade fiscal quanto à inadimplência da contratada, bem como quanto à existência de pagamento a ser efetuado, para que sejam acionados os meios pertinentes e necessários para garantir o recebimento de seus créditos.
- 18.12 Persistindo a irregularidade, a contratante deverá adotar as medidas necessárias à rescisão contratual nos autos do processo administrativo correspondente, assegurada à contratada a ampla defesa.
- 18.13 Havendo a efetiva execução do objeto, os pagamentos serão realizados normalmente, até que se decida pela rescisão do contrato, caso a contratada não regularize sua situação junto ao SICAF.
- 18.13.1 Será rescindido o contrato em execução com a contratada inadimplente no SICAF, salvo por motivo de economicidade, segurança nacional ou outro de interesse público de alta relevância, devidamente justificado, em qualquer caso, pela máxima autoridade da contratante.
- 18.14 Quando do pagamento, será efetuada a retenção tributária prevista na legislação aplicável, em especial a prevista no artigo 31 da Lei 8.212, de 1993, nos termos do item 6 do Anexo XI da IN SEGES/MP n. 5/2017, quando couber.
- 18.15 É vedado o pagamento, a qualquer título, por serviços prestados, à empresa privada que tenha em seu quadro societário servidor público da ativa do órgão contratante, com fundamento na Lei de Diretrizes Orçamentárias vigente.
- 18.16 A parcela mensal a ser paga a título de aviso prévio trabalhado e indenizado corresponderá, no primeiro ano de contratação, ao percentual originalmente fixado na planilha de preços.
- 18.16.1 Não tendo havido a incidência de custos com aviso prévio trabalhado e indenizado, a prorrogação contratual seguinte deverá prever o pagamento do percentual máximo equivalente a 03 (três) dias a mais por

ano de serviço, até o limite compatível com o prazo total de vigência contratual.

18.16.2 A adequação de pagamento de que trata o subitem anterior deverá ser prevista em termo aditivo.

18.16.3 Caso tenha ocorrido a incidência parcial ou total dos custos com aviso prévio trabalhado e/ou indenizado no primeiro ano de contratação, tais rubricas deverão ser mantidas na planilha de forma complementar/proporcional, devendo o órgão contratante esclarecer a metodologia de cálculo adotada.

A Contratante providenciará o desconto na fatura a ser paga do valor global pago a título de vale-transporte em relação aos empregados da Contratada que expressamente optaram por não receber o benefício previsto na Lei nº 7.418, de 16 de dezembro de 1985, regulamentado pelo Decreto nº 95.247, de 17 de novembro de 1987.

18.17 Nos casos de eventuais atrasos de pagamento, desde que a Contratada não tenha concorrido, de alguma forma, para tanto, fica convencionado que a taxa de compensação financeira devida pela Contratante, entre a data do vencimento e o efetivo adimplemento da parcela é calculada mediante a aplicação da seguinte fórmula:

$EM = I \times N \times VP$, sendo:

EM = Encargos moratórios;

N = Número de dias entre a data prevista para o pagamento e a do efetivo pagamento;

VP = Valor da parcela a ser paga.

I = Índice de compensação financeira = 0,00016438, assim apurado:

$$I = (TX) \quad I = \frac{(6 / 100)}{365} \quad I = 0,00016438$$

TX = Percentual da taxa anual = 6%

19 DA CONTA-DEPÓSITO VINCULADA

19.1 Para atendimento ao disposto no art. 18 da IN SEGES/MP N. 5/2017, as regras acerca da Conta-Depósito Vinculada a que se refere o Anexo XII da IN SEGES/MP n. 5/2017 são as estabelecidas neste Termo de Referência.

19.2 A futura Contratada deve autorizar a Administração contratante, no momento da assinatura do contrato, a fazer o desconto nas faturas e realizar os pagamentos dos salários e demais verbas trabalhistas diretamente aos trabalhadores, bem como das contribuições previdenciárias e do FGTS, quando não demonstrado o cumprimento tempestivo e regular dessas obrigações, até o momento da regularização, sem prejuízo das sanções cabíveis.

- 19.2.1 Quando não for possível a realização desses pagamentos pela própria Administração (ex.: por falta da documentação pertinente, tais como folha de pagamento, rescisões dos contratos e guias de recolhimento), os valores retidos cautelarmente serão depositados junto à Justiça do Trabalho, com o objetivo de serem utilizados exclusivamente no pagamento de salários e das demais verbas trabalhistas, bem como das contribuições sociais e FGTS decorrentes.
- 19.3 A CONTRATADA autorizará o provisionamento de valores para o pagamento das férias, 13º salário e rescisão contratual dos trabalhadores da contratada, bem como de suas repercussões trabalhistas, fundiárias e previdenciárias, que serão depositados pela contratante em conta-depósito vinculada específica, em nome do prestador dos serviços, bloqueada para movimentação, conforme disposto no anexo XII da Instrução Normativa SEGES/MP nº 5, de 2017, os quais somente serão liberados para o pagamento direto dessas verbas aos trabalhadores, nas condições estabelecidas no item 1.5 do anexo VII-B da referida norma.
- 19.4 O montante dos depósitos da conta vinculada, conforme item 2 do Anexo XII da IN SEGES/MP n. 5/2017 será igual ao somatório dos valores das provisões a seguir discriminadas, incidentes sobre a remuneração, cuja movimentação dependerá de autorização do órgão ou entidade promotora da licitação e será feita exclusivamente para o pagamento das respectivas obrigações:
- 19.4.1 13º (décimo terceiro) salário;
 - 19.4.2 Férias e um terço constitucional de férias;
 - 19.4.3 Multa sobre o FGTS e contribuição social para as rescisões sem justa causa; e
 - 19.4.4 Encargos sobre férias e 13º (décimo terceiro) salário.
 - 19.4.5 Os percentuais de provisionamento e a forma de cálculo serão aqueles indicados no Anexo XII da IN SEGES/MP n. 5/2017.
- 19.5 O saldo da conta-depósito será remunerado pelo índice de correção da poupança *pro rata die*, conforme definido em Termo de Cooperação Técnica firmado entre o promotor desta licitação e instituição financeira. Eventual alteração da forma de correção implicará a revisão do Termo de Cooperação Técnica.
- 19.6 Os valores referentes às provisões mencionadas neste edital que sejam retidos por meio da conta-depósito, deixarão de compor o valor mensal a ser pago diretamente à empresa que vier a prestar os serviços.
- 19.7 Em caso de cobrança de tarifa ou encargos bancários para operacionalização da conta-depósito, os recursos atinentes a essas despesas serão debitados dos valores depositados.
- 19.8 A empresa contratada poderá solicitar a autorização do órgão ou entidade contratante para utilizar os valores da conta-depósito para o pagamento dos encargos trabalhistas previstos nos subitens acima ou de eventuais

indenizações trabalhistas aos empregados, decorrentes de situações ocorridas durante a vigência do contrato.

19.8.1 Na situação do subitem acima, a empresa deverá apresentar os documentos comprobatórios da ocorrência das obrigações trabalhistas e seus respectivos prazos de vencimento. Somente após a confirmação da ocorrência da situação pela Administração, será expedida a autorização para a movimentação dos recursos creditados na conta-depósito vinculada, que será encaminhada à Instituição Financeira no prazo máximo de 5 (cinco) dias úteis, a contar da data da apresentação dos documentos comprobatórios pela empresa.

19.8.2 A autorização de movimentação deverá especificar que se destina exclusivamente para o pagamento dos encargos trabalhistas ou de eventual indenização trabalhista aos trabalhadores favorecidos.

19.8.3 A empresa deverá apresentar ao órgão ou entidade contratante, no prazo máximo de 3 (três) dias úteis, contados da movimentação, o comprovante das transferências bancárias realizadas para a quitação das obrigações trabalhistas.

19.9 O saldo remanescente dos recursos depositados na conta-depósito será liberado à respectiva titular no momento do encerramento do contrato, na presença do sindicato da categoria correspondente aos serviços contratados, quando couber, e após a comprovação da quitação de todos os encargos trabalhistas e previdenciários relativos ao serviço contratado, conforme item 15 da IN SEGES/MP n. 5/2017.

20 DO REAJUSTAMENTO DE PREÇOS EM SENTIDO AMPLO (REPACTUAÇÃO)

20.1 Visando à adequação aos novos preços praticados no mercado, desde que solicitado pela CONTRATADA e observado o interregno mínimo de 1 (um) ano contado na forma apresentada no subitem que se seguirá, o valor consignado no Termo de Contrato será repactuado, competindo à CONTRATADA justificar e comprovar a variação dos custos, apresentando memória de cálculo e planilhas apropriadas para análise e posterior aprovação da CONTRATANTE, na forma estatuída no Decreto n° 9.507, de 2018, e nas disposições aplicáveis da Instrução Normativa SEGES/MP n° 5, de 2017.

20.2 A repactuação poderá ser dividida em tantas parcelas quantas forem necessárias, em respeito ao princípio da anualidade do reajustamento dos preços da contratação, podendo ser realizada em momentos distintos para discutir a variação de custos que tenham sua anualidade resultante em datas diferenciadas, tais como os custos decorrentes da mão de obra e os custos decorrentes dos insumos necessários à execução do serviço.

20.3 O interregno mínimo de 1 (um) ano para a primeira repactuação será contado:

- 20.3.1 Para os custos relativos à mão de obra, vinculados à data-base da categoria profissional: a partir dos efeitos financeiros do acordo, dissídio ou convenção coletiva de trabalho, vigente à época da apresentação da proposta, relativo a cada categoria profissional abrangida pelo contrato;
- 20.3.2 Para os insumos discriminados na Planilha de Custos e Formação de Preços que estejam diretamente vinculados ao valor de preço público (tarifa): do último reajuste aprovado por autoridade governamental ou realizado por determinação legal ou normativa;
- 20.3.3 Para os demais custos, sujeitos à variação de preços do mercado (insumos não decorrentes da mão de obra): a partir da data limite para apresentação das propostas constante do Edital.
- 20.4 Nas repactuações subsequentes à primeira, o interregno de um ano será computado da última repactuação correspondente à mesma parcela objeto de nova solicitação. Entende-se como última repactuação, a data em que iniciados seus efeitos financeiros, independentemente daquela em que celebrada ou apostilada.
- 20.5 O prazo para a CONTRATADA solicitar a repactuação encerra-se na data da prorrogação contratual subsequente ao novo acordo, dissídio ou convenção coletiva que fixar os novos custos de mão de obra da categoria profissional abrangida pelo contrato, ou na data do encerramento da vigência do contrato, caso não haja prorrogação.
- 20.6 Caso a CONTRATADA não solicite a repactuação tempestivamente, dentro do prazo acima fixado, ocorrerá a preclusão do direito à repactuação.
- 20.7 Nessas condições, se a vigência do contrato tiver sido prorrogada, nova repactuação só poderá ser pleiteada após o decurso de novo interregno mínimo de 1 (um) ano, contado:
- 20.7.1 da vigência do acordo, dissídio ou convenção coletiva anterior, em relação aos custos decorrentes de mão de obra;
- 20.7.2 do último reajuste aprovado por autoridade governamental ou realizado por determinação legal ou normativa, para os insumos discriminados na planilha de custos e formação de preços que estejam diretamente vinculados ao valor de preço público (tarifa);
- 20.7.3 do dia em que se completou um ou mais anos da apresentação da proposta, em relação aos custos sujeitos à variação de preços do mercado;
- 20.8 Caso, na data da prorrogação contratual, ainda não tenha sido celebrado o novo acordo, dissídio ou convenção coletiva da categoria, ou ainda não tenha sido possível à CONTRATANTE ou à CONTRATADA proceder aos cálculos devidos, deverá ser inserida cláusula no termo aditivo de prorrogação para resguardar o

direito futuro à repactuação, a ser exercido tão logo se disponha dos valores reajustados, sob pena de preclusão.

20.9 Quando a contratação envolver mais de uma categoria profissional, com datas base diferenciadas, a repactuação deverá ser dividida em tantas parcelas quantos forem os acordos, dissídios ou convenções coletivas das categorias envolvidas na contratação.

20.10 É vedada a inclusão, por ocasião da repactuação, de benefícios não previstos na proposta inicial, exceto quando se tornarem obrigatórios por força de instrumento legal, sentença normativa, Acordo, Convenção e Dissídio Coletivo de Trabalho.

20.11 A CONTRATANTE não se vincula às disposições contidas em Acordos, Dissídios ou Convenções Coletivas que tratem do pagamento de participação dos trabalhadores nos lucros ou resultados da empresa contratada, de matéria não trabalhista, de obrigações e direitos que somente se aplicam aos contratos com a Administração Pública, ou que estabeleçam direitos não previstos em lei, tais como valores ou índices obrigatórios de encargos sociais ou previdenciários, bem como de preços para os insumos relacionados ao exercício da atividade.

20.12 Quando a repactuação se referir aos custos da mão de obra, a CONTRATADA efetuará a comprovação da variação dos custos dos serviços por meio de Planilha de Custos e Formação de Preços, acompanhada da apresentação do novo acordo, dissídio ou convenção coletiva da categoria profissional abrangida pelo contrato.

20.13 Quando a repactuação solicitada pela CONTRATADA se referir aos custos sujeitos à variação dos preços de mercado (insumos não decorrentes da mão de obra), o respectivo aumento será apurado mediante a aplicação do índice de reajustamento IPCA – IBGE com base na seguinte fórmula (art. 5º do Decreto n.º 1.054, de 1994):

$R = V (I - I^0) / I^0$, onde:

R = Valor do reajuste procurado;

V = Valor contratual correspondente à parcela dos insumos a ser reajustada;

I⁰ = índice inicial - refere-se ao índice de custos ou de preços correspondente à data fixada para entrega da proposta da licitação;

I = Índice relativo ao mês do reajustamento;

20.13.1 No caso de atraso ou não divulgação do índice de reajustamento, a CONTRATANTE pagará à CONTRATADA a importância calculada pela última variação conhecida, liquidando a diferença correspondente tão logo seja divulgado o índice definitivo; fica a CONTRATADA obrigada a apresentar memória de cálculo referente ao reajustamento de preços do valor remanescente, sempre que este ocorrer.

- 20.13.2 Nas aferições finais, o índice utilizado para a repactuação dos insumos será, obrigatoriamente, o definitivo.
- 20.13.3 Caso o índice estabelecido para a repactuação de insumos venha a ser extinto ou de qualquer forma não possa mais ser utilizado, será adotado, em substituição, o que vier a ser determinado pela legislação então em vigor.
- 20.13.4 Na ausência de previsão legal quanto ao índice substituto, as partes elegerão novo índice oficial, para reajustamento do preço do valor remanescente dos insumos e materiais, por meio de termo aditivo.
- 20.13.5 Independentemente do requerimento de repactuação dos custos com insumos, a CONTRATANTE verificará, a cada anualidade, se houve deflação do índice adotado que justifique o recálculo dos custos em valor menor, promovendo, em caso positivo, a redução dos valores correspondentes da planilha contratual.
- 20.14 Os novos valores contratuais decorrentes das repactuações terão suas vigências iniciadas observando-se o seguinte:
- 20.14.1 a partir da ocorrência do fato gerador que deu causa à repactuação;
- 20.14.2 em data futura, desde que acordada entre as partes, sem prejuízo da contagem de periodicidade para concessão das próximas repactuações futuras; ou
- 20.14.3 em data anterior à ocorrência do fato gerador, exclusivamente quando a repactuação envolver revisão do custo de mão de obra em que o próprio fato gerador, na forma de acordo, dissídio ou convenção coletiva, ou sentença normativa, contemplar data de vigência retroativa, podendo esta ser considerada para efeito de compensação do pagamento devido, assim como para a contagem da anualidade em repactuações futuras.
- 20.15 Os efeitos financeiros da repactuação ficarão restritos exclusivamente aos itens que a motivaram, e apenas em relação à diferença porventura existente.
- 20.16 A decisão sobre o pedido de repactuação deve ser feita no prazo máximo de sessenta dias, contados a partir da solicitação e da entrega dos comprovantes de variação dos custos.
- 20.17 O prazo referido no subitem anterior ficará suspenso enquanto a CONTRATADA não cumprir os atos ou apresentar a documentação solicitada pela CONTRATANTE para a comprovação da variação dos custos.
- 20.18 As repactuações serão formalizadas por meio de apostilamento, exceto quando coincidirem com a prorrogação contratual, caso em que deverão ser formalizadas por aditamento ao contrato.
- 20.19 O CONTRATADO deverá complementar a garantia contratual anteriormente prestada, de modo que se mantenha a proporção de 5% (cinco por cento) em relação

ao valor contratado, como condição para a repactuação, nos termos da alínea K do item 3.1 do Anexo VII-F da IN SEGES/MP n. 5/2017.

21. GARANTIA DA EXECUÇÃO

21.1 O adjudicatário prestará garantia de execução do contrato, nos moldes do art. 56 da Lei nº 8.666, de 1993, com validade durante a execução do contrato e por 90 (noventa) dias após o término da vigência contratual, em valor correspondente a 5% (cinco por cento) do valor total do contrato.

21.2 No prazo máximo de 10 (dez) dias úteis, prorrogáveis por igual período, a critério do contratante, contados da assinatura do contrato, a contratada deverá apresentar comprovante de prestação de garantia, podendo optar por caução em dinheiro ou títulos da dívida pública, seguro-garantia ou fiança bancária.

21.2.1 A inobservância do prazo fixado para apresentação da garantia acarretará a aplicação de multa de 0,07% (sete centésimos por cento) do valor total do contrato por dia de atraso, até o máximo de 2% (dois por cento).

21.2.2 O atraso superior a 25 (vinte e cinco) dias autoriza a Administração a promover a rescisão do contrato por descumprimento ou cumprimento irregular de suas cláusulas, conforme dispõem os incisos I e II do art. 78 da Lei n. 8.666 de 1993.

21.3 A validade da garantia, qualquer que seja a modalidade escolhida, deverá abranger um período de 90 dias após o término da vigência contratual, conforme item 3.1 do Anexo VII-F da IN SEGES/MP nº 5/2017.

21.4 A garantia assegurará, qualquer que seja a modalidade escolhida, o pagamento de:

21.4.1 prejuízos advindos do não cumprimento do objeto do contrato e do não adimplemento das demais obrigações nele previstas;

21.4.2 prejuízos diretos causados à Administração decorrentes de culpa ou dolo durante a execução do contrato;

21.4.3 multas moratórias e punitivas aplicadas pela Administração à contratada; e

21.4.4 obrigações trabalhistas e previdenciárias de qualquer natureza e para com o FGTS, não adimplidas pela contratada, quando couber.

21.5 A modalidade seguro-garantia somente será aceita se contemplar todos os eventos indicados no item anterior, observada a legislação que rege a matéria.

21.6 A garantia em dinheiro deverá ser efetuada em favor da Contratante, em conta específica na Caixa Econômica Federal, com correção monetária.

21.7 Caso a opção seja por utilizar títulos da dívida pública, estes devem ter sido emitidos sob a forma escritural, mediante registro em sistema centralizado de liquidação

e de custódia autorizado pelo Banco Central do Brasil, e avaliados pelos seus valores econômicos, conforme definido pelo Ministério da Fazenda.

21.8 No caso de garantia na modalidade de fiança bancária, deverá constar expressa renúncia do fiador aos benefícios do artigo 827 do Código Civil.

21.9 No caso de alteração do valor do contrato, ou prorrogação de sua vigência, a garantia deverá ser ajustada à nova situação ou renovada, seguindo os mesmos parâmetros utilizados quando da contratação.

21.10 Se o valor da garantia for utilizado total ou parcialmente em pagamento de qualquer obrigação, a Contratada obriga-se a fazer a respectiva reposição no prazo máximo de 05 (cinco) dias úteis, contados da data em que for notificada.

21.11 A Contratante executará a garantia na forma prevista na legislação que rege a matéria.

21.12 Será considerada extinta a garantia:

21.12.1 com a devolução da apólice, carta fiança ou autorização para o levantamento de importâncias depositadas em dinheiro a título de garantia, acompanhada de declaração da Contratante, mediante termo circunstanciado, de que a Contratada cumpriu todas as cláusulas do contrato;

21.12.2 no prazo de 90 (noventa) dias após o término da vigência do contrato, caso a Administração não comunique a ocorrência de sinistros, quando o prazo será ampliado, nos termos da comunicação, conforme estabelecido na alínea "h2" do item 3.1 do Anexo VII-F da IN SEGES/MP n. 05/2017.

21.13 O garantidor não é parte para figurar em processo administrativo instaurado pela contratante com o objetivo de apurar prejuízos e/ou aplicar sanções à contratada.

21.14 A contratada autoriza a contratante a reter, a qualquer tempo, a garantia, na forma prevista neste TR.

21.15 A garantia da contratação somente será liberada ante a comprovação de que a empresa pagou todas as verbas rescisórias decorrentes da contratação, e que, caso esse pagamento não ocorra até o fim do segundo mês após o encerramento da vigência contratual, a garantia será utilizada para o pagamento dessas verbas trabalhistas, incluindo suas repercussões previdenciárias e relativas ao FGTS, conforme estabelecido no art. 8º, VI do Decreto nº 9.507, de 2018, observada a legislação que rege a matéria.

21.15.1 Também poderá haver liberação da garantia se a empresa comprovar que os empregados serão realocados em outra atividade de prestação de serviços, sem que ocorra a interrupção do contrato de trabalho

21.16 Por ocasião do encerramento da prestação dos serviços contratados, a Administração Contratante poderá utilizar o valor da garantia prestada para o

pagamento direto aos trabalhadores vinculados ao contrato no caso da não comprovação: (1) do pagamento das respectivas verbas rescisórias ou (2) da realocação dos trabalhadores em outra atividade de prestação de serviços, nos termos da alínea "j" do item 3.1 do Anexo VII-F da IN SEGES/MP n. 5/2017.

22 DAS SANÇÕES ADMINISTRATIVAS

22.1 Comete infração administrativa nos termos da Lei nº 10.520, de 2002, a CONTRATADA que:

22.1.1 inexecutar total ou parcialmente qualquer das obrigações assumidas em decorrência da contratação;

22.1.2 ensejar o retardamento da execução do objeto;

22.1.3 falhar ou fraudar na execução do contrato;

22.1.4 comportar-se de modo inidôneo; ou

22.1.5 cometer fraude fiscal.

22.2 Pela inexecução total ou parcial do objeto deste contrato, a Administração pode aplicar à CONTRATADA as seguintes sanções:

22.2.1 **Advertência por escrito**, quando do não cumprimento de quaisquer das obrigações contratuais consideradas faltas leves, assim entendidas aquelas que não acarretam prejuízos significativos para o serviço contratado;

22.2.2 **Multa de:**

22.2.2.1 0,1% (um décimo por cento) até 0,2% (dois décimos por cento) por dia sobre o valor adjudicado em caso de atraso na execução dos serviços, limitada a incidência a 15 (quinze) dias. Após o décimo quinto dia e a critério da Administração, no caso de execução com atraso, poderá ocorrer a não-aceitação do objeto, de forma a configurar, nessa hipótese, inexecução total da obrigação assumida, sem prejuízo da rescisão unilateral da avença;

22.2.2.2 0,1% (um décimo por cento) até 10% (dez por cento) sobre o valor adjudicado, em caso de atraso na execução do objeto, por período superior ao previsto no subitem acima, ou de inexecução parcial da obrigação assumida;

22.2.2.3 0,1% (um décimo por cento) até 15% (quinze por cento) sobre o valor adjudicado, em caso de inexecução total da obrigação assumida;

22.2.2.4 0,2% a 3,2% por dia sobre o valor mensal do contrato, conforme detalhamento constante das **tabelas 1 e 2**, abaixo; e

22.2.2.5 0,07% (sete centésimos por cento) do valor do contrato por dia de atraso na apresentação da garantia (seja para reforço ou por ocasião de prorrogação), observado o máximo de 2% (dois por cento). O atraso superior a 25 (vinte e cinco)

dias autorizará a Administração CONTRATANTE a promover a rescisão do contrato;

22.2.2.6 as penalidades de multa decorrentes de fatos diversos serão consideradas independentes entre si.

22.2.3 Suspensão de licitar e impedimento de contratar com o órgão, entidade ou unidade administrativa pela qual a Administração Pública opera e atua concretamente, pelo prazo de até dois anos;

22.2.4 Sanção de impedimento de licitar e contratar com órgãos e entidades da União, com o conseqüente descredenciamento no SICAF pelo prazo de até cinco anos.

22.2.4.1 A Sanção de impedimento de licitar e contratar prevista neste subitem também é aplicável em quaisquer das hipóteses previstas como infração administrativa no subitem 22.1 deste Termo de Referência

22.2.5 Declaração de inidoneidade para licitar ou contratar com a Administração Pública, enquanto perdurarem os motivos determinantes da punição ou até que seja promovida a reabilitação perante a própria autoridade que aplicou a penalidade, que será concedida sempre que a Contratada ressarcir a Contratante pelos prejuízos causados;

22.3 As sanções previstas nos subitens 22.2.1, 22.2.3, 22.2.4 e 22.2.5 poderão ser aplicadas à CONTRATADA juntamente com as de multa, descontando-a dos pagamentos a serem efetuados.

22.4 Para efeito de aplicação de multas, às infrações são atribuídos graus, de acordo com as tabelas 1 e 2:

Tabela 1

GRAU	CORRESPONDÊNCIA
1	0,2% ao dia sobre o valor mensal do contrato
2	0,4% ao dia sobre o valor mensal do contrato
3	0,8% ao dia sobre o valor mensal do contrato
4	1,6% ao dia sobre o valor mensal do contrato
5	3,2% ao dia sobre o valor mensal do contrato

Tabela 2

INFRAÇÃO		
ITEM	DESCRIÇÃO	GRAU
1	Permitir situação que crie a possibilidade de causar dano físico, lesão corporal ou conseqüências letais, por ocorrência;	05
2	Suspender ou interromper, salvo motivo de força maior ou caso fortuito, os serviços contratuais por dia e por unidade de atendimento;	04
3	Manter funcionário sem qualificação para executar os serviços contratados, por empregado e por dia;	03
4	Recusar-se a executar serviço determinado pela fiscalização, por serviço e por dia;	02
5	Retirar funcionários ou encarregados do serviço durante o expediente, sem a anuência prévia do CONTRATANTE, por empregado e por dia;	03
Para os itens a seguir, deixar de:		
6	Registrar e controlar, diariamente, a assiduidade e a pontualidade de seu pessoal, por funcionário e por dia;	01
7	Cumprir determinação formal ou instrução complementar do órgão fiscalizador, por ocorrência;	02
8	Substituir empregado que se conduza de modo inconveniente ou não atenda às	01

	necessidades do serviço, por funcionário e por dia;	
9	Cumprir quaisquer dos itens do Edital e seus Anexos não previstos nesta tabela de multas, após reincidência formalmente notificada pelo órgão fiscalizador, por item e por ocorrência;	03
10	Indicar e manter durante a execução do contrato os prepostos previstos no edital/contrato;	01
11	Providenciar treinamento para seus funcionários conforme previsto na relação de obrigações da CONTRATADA	01

22.5 Também ficam sujeitas às penalidades do art. 87, III e IV da Lei nº 8.666, de 1993, as empresas ou profissionais que:

22.5.1 tenham sofrido condenação definitiva por praticar, por meio dolosos, fraude fiscal no recolhimento de quaisquer tributos;

22.5.2 tenham praticado atos ilícitos visando a frustrar os objetivos da licitação;

22.5.3 demonstrem não possuir idoneidade para contratar com a Administração em virtude de atos ilícitos praticados.

22.6 A aplicação de qualquer das penalidades previstas realizar-se-á em processo administrativo que assegurará o contraditório e a ampla defesa à CONTRATADA, observando-se o procedimento previsto na Lei nº 8.666, de 1993, e subsidiariamente a Lei nº 9.784, de 1999.

22.7 As multas devidas e/ou prejuízos causados à Contratante serão deduzidos dos valores a serem pagos, ou recolhidos em favor da União, ou deduzidos da garantia, ou ainda, quando for o caso, serão inscritos na Dívida Ativa da União e cobrados judicialmente.

22.7.1 Caso a Contratante determine, a multa deverá ser recolhida no prazo máximo de 05 (cinco) dias, a contar da data do recebimento da comunicação enviada pela autoridade competente.

22.8 Caso o valor da multa não seja suficiente para cobrir os prejuízos causados pela conduta do licitante, a União ou Entidade poderá cobrar o valor remanescente judicialmente, conforme artigo 419 do Código Civil.

- 22.9 A autoridade competente, na aplicação das sanções, levará em consideração a gravidade da conduta do infrator, o caráter educativo da pena, bem como o dano causado à Administração, observado o princípio da proporcionalidade.
- 22.10 Se, durante o processo de aplicação de penalidade, se houver indícios de prática de infração administrativa tipificada pela Lei nº 12.846, de 1º de agosto de 2013, como ato lesivo à administração pública nacional ou estrangeira, cópias do processo administrativo necessárias à apuração da responsabilidade da empresa deverão ser remetidas à autoridade competente, com despacho fundamentado, para ciência e decisão sobre a eventual instauração de investigação preliminar ou Processo Administrativo de Responsabilização - PAR.
- 22.11 A apuração e o julgamento das demais infrações administrativas não consideradas como ato lesivo à Administração Pública nacional ou estrangeira nos termos da Lei nº 12.846, de 1º de agosto de 2013, seguirão seu rito normal na unidade administrativa.
- 22.12 O processamento do PAR não interfere no seguimento regular dos processos administrativos específicos para apuração da ocorrência de danos e prejuízos à Administração Pública Federal resultantes de ato lesivo cometido por pessoa jurídica, com ou sem a participação de agente público.
- 22.13 As penalidades serão obrigatoriamente registradas no SICAF.

23 CRITÉRIOS DE SELEÇÃO DO FORNECEDOR.

- 23.1 As exigências de habilitação jurídica e de regularidade fiscal e trabalhista são as usuais para a generalidade dos objetos, conforme disciplinado no edital.
- 23.2 Os critérios de qualificação econômica a serem atendidos pelo fornecedor estão previstos no edital.
- 23.3 Os critérios de qualificação técnica a serem atendidos pelo fornecedor são aqueles previstos no instrumento Convocatório.
- 23.4 O critério de aceitabilidade de preços será o valor global de até R\$ 374.522,17 (trezentos e setenta e quatro mil, quinhentos e vinte e dois reais e dezessete centavos) ou menor.
- 23.5 O critério de julgamento da proposta é o menor preço global.
- 23.6 As regras de desempate entre propostas são as discriminadas no edital

24 ESTIMATIVA DE PREÇOS E PREÇOS REFERENCIAIS.

- 24.1. As pesquisas de mercado, devidamente instruídas no presente processo eletrônico, consideraram a contratação, mediante pregão eletrônico, de pessoa jurídica para prestação de serviços continuados de vigilância desarmada e segurança patrimonial para

o Campus Piracicaba do IFSP, com fornecimento de mão de obra, materiais e equipamentos necessários à plena execução dos serviços.

24.2 Os valores apresentados a seguir consideram: 2 (dois) postos diurnos 12 x 36h, perfazendo um quantitativo de 4 (quatro) vigilantes; 1 (um) posto noturno 12 x 36h, perfazendo um quantitativo de 2 (dois) vigilantes. Totalizando 3 (três) postos de trabalho com um total de 6 (seis) vigilantes.

24.3 Segue o levantamento obtido por meio dos orçamentos:

24.3.1 Fornecedor: POUOSEG SEGURANCA PATRIMONIAL LTDA, CNPJ 20.020.309/0001-50, Número da UASG: 158099 - INST.FED.DE EDUC.,CIENC.E TEC.DO TRIA.MINEIRO, Valor mensal Posto Diurno R\$ 10.066,25 (dez mil, sessenta e seis reais, vinte e cinco centavos), Valor mensal Posto Noturno R\$ 11.734,33 (Onze mil, setecentos e trinta e quatro reais e trinta e três centavos;

Fornecedor: DORIO - VIGILANCIA E SEGURANCA PATRIMONIAL EIRELI, CNPJ 20.971.423/0001-66, Número da UASG: 158154 - INST.FED.DE EDUC., Valor mensal Posto Diurno R\$ 9.910,56 (nove mil, novecentos e dez reais, cinquenta e seis centavos), Valor mensal Posto Noturno R\$ 11.323,39 (Onze mil, trezentos e vinte e três reais, trinta e nove centavos;

Fornecedores: PROSPERUS SEGURANCA EIRELI, CNPJ 23.784.111/0001-31, Número da UASG: 200360 - SUPERINTENDENCIA REG.DEP.POLICIA FEDERAL – SP, Valor mensal Posto Diurno R\$ 9.657,96 (nove mil, seiscentos e cinquenta e sete reais, noventa e seis centavos), Valor mensal Posto Noturno R\$ 11.453,67 (Onze mil, quatrocentos e cinquenta e três reais, sessenta e sete centavos;

24.4 Preço médio mensal estimado para execução dos serviços, considerando os 3 (três) orçamentos coletados: R\$ 374.522,17 (trezentos e setenta e quatro mil, quinhentos e vinte e dois reais e dezessete centavos), perfazendo o valor anual discorrido no subitem 23.4 do presente instrumento.

24.5 Ratifico que as pesquisas de mercado discorridas no item 24.3.1. em epígrafe foram obtidas diretamente no Painel de Preços do Governo Federal via sítio eletrônico "www.comprasgovernamentais.gov.br", nos termos do inciso I, art. 2º, da IN SLTI/MPOG nº 05/2014, alterada pela IN SEGES/MPDG nº 03/2017.

24.6 Com base no exposto, entendemos que a pesquisa de mercado em epígrafe, s.m.j., é suficiente para comprovar vantajosidade à Administração, uma vez que os valores obtidos são efetivamente contemporâneos e compatível com o praticado no mercado e podem, com efeito, serem aplicados como parâmetro de comparação com os que hora se pretende contratar, atendendo, entre outros, o princípio da economicidade.

24.7 Outrossim, concluímos que a pesquisa de mercado, da forma como fora conduzida, está de acordo com o disposto na Instrução Normativa SLTI MPOG nº 05, de 27/06/2014, alterada pela Instrução Normativa SEGES MP nº 03, de 20/04/2017.

25 DOS RECURSOS ORÇAMENTÁRIOS.

25.1 As despesas para atendimento do presente certame estão programadas em dotação orçamentária própria, prevista no orçamento da União para o Exercício de 2020, conforme disposto na classificação a seguir:

Gestão/Unidade: 26439/158528
Programa de Trabalho: 12.363.5012.20RL.0035
PTRES: 171154
Fonte: 8100000000
Elemento de despesas: 3.3.90.37
PI: L0000P0100N

25.2 No (s) exercício (s) seguinte (s), correrá (ão) à conta dos recursos próprios para atender às despesas da mesma natureza, cuja alocação será realizada no início de cada exercício financeiro.

Piracicaba, 03 abril de 2021.

Fabricio Quellis Godoy
Coordenadoria de Licitações e Contratos

Carla Patricia Maria de Oliveira
Diretora Adjunta de Administração

Após análise, aprovo este termo de Referência, considerando que do mesmo constam os elementos capazes de propiciar a avaliação do custo/benefício, para atender às necessidades do Campus Piracicaba.

Piracicaba, 03 de abril de 2021.

AGUINALDO LUIZ DE BARROS LORANDI
DIRETOR GERAL – IFSP PRC

ANEXO II – MINUTA TERMO DE CONTRATO

TERMO DE CONTRATO DE PRESTAÇÃO DE SERVIÇOS Nº/2021, QUE FAZEM ENTRE SI A UNIÃO, POR INTERMÉDIO DO CAMPUS PIRACICABA DO IFSP – UASG nº 158528 E A EMPRESA

O Instituto Federal de Educação, Ciência e Tecnologia de São Paulo – IFSP, por intermédio do Campus Piracicaba do IFSP, com sede à Rua Diácono Jair de Oliveira, 1005, Santa Rosa, CEP: 13.414-155, na cidade de Piracicaba/SP, inscrito no CNPJ sob o nº 10.882.594/0016-41, neste ato representado pelo seu Diretor Geral senhor Aguinaldo Luiz de Barros Lorandi, nomeado pela Portaria nº 1.340/2017, de 11 de abril de 2017, publicada no DOU nº 70, Seção 2, de 11 de abril de 2017, portador da matrícula funcional nº 1932466, doravante denominada CONTRATANTE, e o(a) inscrito(a) no CNPJ/MF sob o nº, sediado(a) na, em doravante designada CONTRATADA, neste ato representada pelo(a) Sr.(a), portador(a) da Carteira de Identidade nº, expedida pela (o), e CPF nº, tendo em vista o que consta no Processo nº 23435.000199.2021-02 e em observância às disposições da Lei nº 8.666, de 21 de junho de 1993, da Lei nº 10.520, de 17 de julho de 2002, do Decreto nº 9.507, de 21 de setembro de 2018 e da Instrução Normativa SEGES/MP nº 5, de 26 de maio de 2017, resolvem celebrar o presente Termo de Contrato, decorrente do Pregão nº xx.528/2021, mediante as cláusulas e condições a seguir enunciadas.

1. CLÁUSULA PRIMEIRA – OBJETO

1.1. O objeto do presente instrumento é a contratação de serviços continuados de **vigilância desarmada e segurança patrimonial para o Campus Piracicaba do IFSP**, com fornecimento de mão de obra sob regime de dedicação exclusiva, materiais e equipamentos necessários à plena execução dos serviços, conforme condições quantidades e exigências estabelecidas no Edital do pregão e seus Anexos.

1.2. Este Termo de Contrato vincula-se ao Edital do Pregão, identificado no preâmbulo, e à proposta vencedora, independentemente de transcrição.

1.3. Objeto da contratação:

Grupo	Item	Descrição / Especificação	QTD de Postos	QTD de vigilantes	Valor mensal por item R\$	Valor anual por item R\$
1	1	Posto de Vigilância Desarmada: Vigilantes desarmados, 12 horas diurnas, de segunda-feira a domingo, em turnos de 12 x 36 horas, sendo um total de quatro	2	2 por posto (Total de 4 vigilantes)	_____	_____

	vigilantes. CBO 5173				
2	Posto de Vigilância Desarmada: Vigilante armado, 12 horas noturnas, de segunda-feira a domingo, em turnos de 12 x 36 horas, sendo um total de dois vigilantes. CBO 5173	1	2 por posto (Total de 2 vigilantes)		
Valor Total (mensal e anual) da Contratação – em R\$					

2. CLÁUSULA SEGUNDA – VIGÊNCIA

2.1. O prazo de vigência deste Termo de Contrato é aquele fixado no Edital, com início na data de/...../..... e encerramento em/...../....., *podendo ser prorrogado por interesse das partes até o limite de 60 (sessenta) meses, desde que haja autorização formal da autoridade competente e seja observado o disposto no Anexo IX da IN SEGES/MP n.º 05/2017, atentando, em especial, para o cumprimento dos seguintes requisitos:*

2.1.1. Esteja formalmente demonstrado que a forma de prestação dos serviços tem natureza continuada;

2.1.2. Seja juntado relatório que discorra sobre a execução do contrato, com informações de que os serviços tenham sido prestados regularmente;

2.1.3. Seja juntada justificativa e motivo, por escrito, de que a Administração mantém interesse na realização do serviço;

2.1.4. Seja comprovado que o valor do contrato permanece economicamente vantajoso para a Administração;

2.1.5. Haja manifestação expressa da contratada informando o interesse na prorrogação;

2.1.6. Seja comprovado que a contratada mantém as condições iniciais de habilitação.

2.2. *A CONTRATADA não tem direito subjetivo à prorrogação contratual.*

2.3. *A prorrogação de contrato deverá ser promovida mediante celebração de termo aditivo.*

3. CLÁUSULA TERCEIRA – PREÇO

3.1. O valor mensal da contratação é de R\$ (.....), perfazendo o valor total de R\$ (.....).

3.2. No valor acima estão incluídas todas as despesas ordinárias diretas e indiretas decorrentes da execução do objeto, inclusive tributos e/ou impostos, encargos sociais, trabalhistas, previdenciários, fiscais e comerciais incidentes, taxa de administração, frete, seguro e outros necessários ao cumprimento integral do objeto da contratação.

4. CLÁUSULA QUARTA – DOTAÇÃO ORÇAMENTÁRIA

4.1. As despesas decorrentes desta contratação estão programadas em dotação orçamentária própria, prevista no orçamento da União, para o exercício de 2021 na classificação abaixo:

Gestão/Unidade: 26439/158528

Programa de Trabalho: 12.363.5012.20RL.0035

PTRES: 171154

Fonte: 8100000000

Elemento de despesas: 3.3.90.37

4.2. No(s) exercício(s) seguinte(s), as despesas correspondentes correrão à conta dos recursos próprios para atender às despesas da mesma natureza, cuja alocação será feita no início de cada exercício financeiro.

5. CLÁUSULA QUINTA – PAGAMENTO

5.1. O prazo para pagamento à CONTRATADA e demais condições a ele referentes encontram-se definidos no Termo de Referência e no Anexo XI da IN SEGES/MP n. 5/2017.

6. CLÁUSULA SEXTA – REAJUSTAMENTO DE PREÇOS EM SENTIDO AMPLO.

6.1. As regras acerca do reajustamento de preços em sentido amplo do valor contratual (reajuste em sentido estrito e/ou repactuação) são as estabelecidas no Termo de Referência, anexo deste Contrato.

7. CLÁUSULA SÉTIMA – GARANTIA DE EXECUÇÃO

7.1. Será exigida a prestação de garantia na presente contratação, conforme regras constantes do Termo de Referência, anexo do Edital.

8. CLÁUSULA OITAVA – MODELO DE EXECUÇÃO DOS SERVIÇOS E FISCALIZAÇÃO

8.1. O modelo de execução dos serviços a serem executados pela CONTRATADA, os materiais que serão empregados, a disciplina do recebimento do objeto e a fiscalização pela CONTRATANTE são aqueles previstos no Termo de Referência, anexo do Edital.

9. CLÁUSULA NONA – OBRIGAÇÕES DA CONTRATANTE E DA CONTRATADA

9.1. As obrigações da CONTRATANTE e da CONTRATADA são aquelas previstas no Termo de Referência, anexo do Edital.

10. CLÁUSULA DÉCIMA – SANÇÕES ADMINISTRATIVAS.

10.1. As sanções relacionadas à execução do contrato são aquelas previstas no Termo de Referência, anexo do Edital.

11. CLÁUSULA DÉCIMA PRIMEIRA – RESCISÃO

11.1. O presente Termo de Contrato poderá ser rescindido:

11.1.1. por ato unilateral e escrito da Administração, nas situações previstas nos incisos I a XII e XVII do art. 78 da Lei nº 8.666, de 1993, e com as consequências indicadas no art. 80 da mesma Lei, sem prejuízo da aplicação das sanções previstas no Termo de Referência, anexo ao Edital;

11.1.2. amigavelmente, nos termos do art. 79, inciso II, da Lei nº 8.666, de 1993.

11.2. Os casos de rescisão contratual serão formalmente motivados e precedidos de autorização da autoridade competente, assegurando-se à CONTRATADA o direito ao contraditório, bem como à prévia e ampla defesa.

11.3. A CONTRATADA reconhece os direitos da CONTRATANTE em caso de rescisão administrativa prevista no art. 77 da Lei nº 8.666, de 1993.

11.4. O termo de rescisão, sempre que possível, será precedido:

11.4.1. Balanço dos eventos contratuais já cumpridos ou parcialmente cumpridos;

11.4.2. Relação dos pagamentos já efetuados e ainda devidos;

11.4.3. Indenizações e multas.

11.5. O não pagamento dos salários e das verbas trabalhistas, e o não recolhimento das contribuições sociais, previdenciárias e para com o FGTS poderá dar ensejo à rescisão do contrato por ato unilateral e escrito do CONTRATANTE e à aplicação das penalidades cabíveis (art. 8º, inciso IV, do Decreto n.º 9.507, de 2018).

11.6. Quando da rescisão, o fiscal administrativo deverá verificar o pagamento pela CONTRATADA das verbas rescisórias ou os documentos que comprovem que os empregados serão realocados em outra atividade de prestação de serviços, sem que ocorra a interrupção do contrato de trabalho (art. 64 a 66 da IN SEGES/MP n.º 05/2017).

11.7. Até que a CONTRATADA comprove o disposto no item anterior, a CONTRATANTE reterá:

11.7.1. a garantia contratual, prestada com cobertura para os casos de descumprimento das obrigações de natureza trabalhista e previdenciária pela CONTRATADA, que será executada para reembolso dos prejuízos sofridos pela Administração, nos termos da legislação que rege a matéria; e

11.7.2. os valores das Notas fiscais ou Faturas correspondentes em valor proporcional ao inadimplemento, até que a situação seja regularizada.

11.8. Na hipótese do subitem anterior, não havendo quitação das obrigações por parte da CONTRATADA no prazo de quinze dias, a CONTRATANTE poderá efetuar o pagamento das obrigações diretamente aos empregados da CONTRATADA que tenham participado da execução dos serviços objeto do contrato.

11.9. O CONTRATANTE poderá ainda:

11.9.1. nos casos de obrigação de pagamento de multa pela CONTRATADA, reter a garantia prestada a ser executada, conforme legislação que rege a matéria; e

11.9.2. nos casos em que houver necessidade de ressarcimento de prejuízos causados à Administração, nos termos do inciso IV do art. 80 da Lei n.º 8.666, de 1993, reter os eventuais créditos existentes em favor da CONTRATADA decorrentes do contrato.

11.10. O contrato poderá ser rescindido no caso de se constatar a ocorrência da vedação estabelecida no art. 5º do Decreto n.º 9.507, de 2018.

12. CLÁUSULA DÉCIMA SEGUNDA – VEDAÇÕES

12.1. É vedado à CONTRATADA:

12.1.1. interromper a execução dos serviços sob alegação de inadimplemento por parte da CONTRATANTE, salvo nos casos previstos em lei;

12.1.2. Caucionar ou utilizar este Termo de Contrato para qualquer operação financeira.

13. CLÁUSULA DÉCIMA TERCEIRA – ALTERAÇÕES

13.1. Eventuais alterações contratuais reger-se-ão pela disciplina do art. 65 da Lei nº 8.666, de 1993, bem como do ANEXO X da IN/SEGES/MP nº 05, de 2017.

13.2. A CONTRATADA é obrigada a aceitar, nas mesmas condições contratuais, os acréscimos ou supressões que se fizerem necessários, até o limite de 25% (vinte e cinco por cento) do valor inicial atualizado do contrato.

13.3. As supressões resultantes de acordo celebrado entre as partes contratantes poderão exceder o limite de 25% (vinte e cinco por cento) do valor inicial atualizado do contrato.

14. CLÁUSULA DÉCIMA QUARTA – DOS CASOS OMISSOS

14.1. Os casos omissos serão decididos pela CONTRATANTE, segundo as disposições contidas na Lei nº 8.666, de 1993, na Lei nº 10.520, de 2002 e demais normas federais aplicáveis e, subsidiariamente, segundo as disposições contidas na Lei nº 8.078, de 1990 – Código de Defesa do Consumidor – e normas e princípios gerais dos contratos.

15. CLÁUSULA DÉCIMA QUINTA – PUBLICAÇÃO

15.1. Incumbirá à CONTRATANTE providenciar a publicação deste instrumento, por extrato, no Diário Oficial da União, no prazo previsto na Lei nº 8.666, de 1993.

16. CLÁUSULA DÉCIMA SEXTA – FORO

16.1. É eleito o Foro da **Comarca de Piracicaba** para dirimir os litígios que decorrerem da execução deste Termo de Contrato que não possam ser compostos pela conciliação, conforme art. 55, §2º, da Lei nº 8.666/93.

Para firmeza e validade do pactuado, o presente Termo de Contrato foi lavrado em duas (duas) vias de igual teor, que, depois de lido e achado em ordem, vai assinado pelos contraentes e por duas testemunhas.

....., de..... de 20.....

Representante legal da CONTRATANTE

Representante legal da CONTRATADA

TESTEMUNHAS:

- 1-
- 2-

AUTORIZAÇÃO COMPLEMENTAR AO CONTRATO N° XXXX

_____ (identificação do licitante), inscrita no CNPJ nº _____, por intermédio de seu representante legal, o Sr. _____ (nome do representante), portador da Cédula de Identidade RG nº _____ e do CPF nº _____, **AUTORIZA** o(a) **(Nome do Órgão ou Entidade promotora da licitação)**, para os fins do Anexo VII-B da Instrução Normativa nº 05, de 26/05/2017, da Secretaria de Gestão do Ministério do Planejamento, Desenvolvimento e Gestão e dos dispositivos correspondentes do Edital do Pregão n. XXX/20XX:

1) que sejam descontados da fatura e pagos diretamente aos trabalhadores alocados a qualquer tempo na execução do contrato acima mencionado os valores relativos aos salários e demais verbas trabalhistas, previdenciárias e fundiárias devidas, quando houver falha no cumprimento dessas obrigações por parte da CONTRATADA, até o momento da regularização, sem prejuízo das sanções cabíveis.

2) que sejam provisionados valores para o pagamento dos trabalhadores alocados na execução do contrato e depositados em conta corrente vinculada, bloqueada para movimentação, e aberta em nome da empresa (**indicar o nome da empresa**) junto a instituição bancária oficial, cuja movimentação dependerá de autorização prévia da(o) **(Nome do Órgão ou Entidade promotora da licitação)**, que também terá permanente autorização para acessar e conhecer os respectivos saldos e extratos, independentemente de qualquer intervenção da titular da conta.

Nota explicativa: A assinatura desta "Autorização Complementar" deve ser precedida da solicitação de abertura da conta-depósito para a Instituição Financeira com quem se tenha firmado Termo de Cooperação Técnica e é condição para a celebração do contrato.

3) que a CONTRATANTE utilize o valor da garantia prestada para realizar o pagamento direto das verbas rescisórias aos trabalhadores alocados na execução do contrato, caso a CONTRATADA não efetue tais pagamentos até o fim do segundo mês após o encerramento da vigência contratual.

....., de..... de 20.....

(assinatura do representante legal do licitante)

ANEXO III – PLANILHA DE CUSTOS E DE FORMAÇÃO DE PREÇOS
MODELO DE ACORDO COM IN SEGES MP nº 05/2017

INSTITUTO FEDERAL DE EDUCAÇÃO, CIÊNCIA E TECNOLOGIA DE SÃO PAULO
CAMPUS PIRACICABA DO IFSP

PREGÃO Nº 0X.528/2020
(Processo Administrativo n.º23435.000199.2021-02)

Nº do Processo:
Licitação Nº: ___/____

Dia ___/___/___ às ___:___ horas

DISCRIMINAÇÃO DOS SERVIÇOS (DADOS REFERENTES À CONTRATAÇÃO)

A	Data de apresentação da proposta (dia/mês/ano):	
B	Município/UF:	
C	Ano do Acordo, Convenção ou Dissídio Coletivo:	
D	Número de meses de execução contratual:	

IDENTIFICAÇÃO DO SERVIÇO

Tipo de Serviço	Unidade de Medida	Quantidade total a contratar (Em função da unidade de medida)

Nota 1: Esta tabela poderá ser adaptada às características do serviço contratado, inclusive no que concerne às rubricas e suas respectivas provisões e/ou estimativas, desde que haja justificativa.

Nota 2: As provisões constantes desta planilha poderão ser desnecessárias quando se tratar de determinados serviços que prescindam da dedicação exclusiva dos trabalhadores da contratada para com a Administração.

1. MÓDULOS

Mão de obra

Mão de obra vinculada à execução contratual

Dados para composição dos custos referentes a mão de obra	
1	Tipo de Serviço (mesmo serviço com características distintas)

2	Classificação Brasileira de Ocupações (CBO)
3	Salário Normativo da Categoria Profissional
4	Categoria Profissional (vinculada à execução contratual)
5	Data-Base da Categoria (dia/mês/ano)

Nota 1: Deverá ser elaborado um quadro para cada tipo de serviço.

Nota 2: A planilha será calculada considerando o valor mensal do empregado.

Módulo 1 - Composição da Remuneração

I	Composição da Remuneração	Valor (R\$)
A	Salário-Base	
B	Adicional de Periculosidade	
C	Adicional de Insalubridade	
D	Adicional Noturno	
E	Adicional de Hora Noturna Reduzida	
F	Adicional de Hora Extra no Feriado Trabalhado	
G	Outros (especificar)	
Total		

Nota 1: O Módulo 1 refere-se ao valor mensal devido ao empregado pela prestação do serviço no período de 12 meses.

Nota 2: Para o empregado que labora a jornada 12x36, em caso de não concessão ou concessão parcial do intervalo intrajornada (§ 4º do art. 71 da CLT), o valor a ser pago será inserido na remuneração utilizando a alínea "G".

Módulo 2 - Encargos e Benefícios Anuais, Mensais e Diários

Submódulo 2.1 - 13ª (décimo terceiro) Salário, Férias e Adicional de Férias

2.1	13ª (décimo terceiro) Salário, Férias e Adicional de Férias	Valor (R\$)
A	13ª (décimo terceiro) Salário	
B	Férias e Adicional de Férias	
Total		

Nota 1: Como a planilha de custos e formação de preços é calculada mensalmente, provisiona-se proporcionalmente 1/12 (um doze avos) dos valores referentes a gratificação natalina e adicional de férias.

Nota 2: O adicional de férias contido no Submódulo 2.1 corresponde a 1/3 (um terço) da remuneração que por sua vez é dividida por 12 (doze) conforme Nota 1 acima.

Submódulo 2.2 - Encargos Previdenciários (GPS), Fundo de Garantia por Tempo de Serviço (FGTS) e outras contribuições.

2.2	GPS, FGTS e outras contribuições	Percentual (%)	Valor (R\$)
-----	----------------------------------	----------------	-------------

A	INSS	20,00%	
B	Salário Educação	2,50%	
C	SAT		
D	SESC ou Sesi	1,50%	
E	SENAI - SENAC	1,00%	
F	SEBRAE	0,60%	
G	INCRA	0,20%	
H	FGTS	8,00%	
Total			

Nota 1: Os percentuais dos encargos previdenciários, do FGTS e demais contribuições são aqueles estabelecidos pela legislação vigente.

Nota 2: O SAT a depender do grau de risco do serviço irá variar entre 1%, para risco leve, de 2%, para risco médio, e de 3% de risco grave.

Nota 3: Esses percentuais incidem sobre o Módulo 1, o Submódulo 2.1, o Módulo 3, Módulo 4 e o Módulo 6.

Submódulo 2.3 - Benefícios Mensais e Diários.

2.3	Benefícios Mensais e Diários	Valor (R\$)
A	Transporte	
B	Auxílio-Refeição/Alimentação	
C	Assistência Médica e Familiar	
D	Outros (especificar)	
Total		

Nota 1: O valor informado deverá ser o custo real do benefício (descontado o valor eventualmente pago pelo empregado).

Nota 2: Observar a previsão dos benefícios contidos em Acordos, Convenções e Dissídios Coletivos de Trabalho e atentar-se ao disposto no [art. 6º](#) desta Instrução Normativa.

Quadro-Resumo do Módulo 2 - Encargos e Benefícios anuais, mensais e diários

2	Encargos e Benefícios Anuais, Mensais e Diários	Valor (R\$)
2.1	13º (décimo terceiro) Salário, Férias e Adicional de Férias	
2.2	GPS, FGTS e outras contribuições	
2.3	Benefícios Mensais e Diários	
Total		

Módulo 3 - Provisão para Rescisão

3	Provisão para Rescisão	Valor (R\$)
A	Aviso Prévio Indenizado	
B	Incidência do FGTS sobre o Aviso Prévio Indenizado	

C	Multa do FGTS e contribuição social sobre o Aviso Prévio Indenizado	
D	Aviso Prévio Trabalhado	
E	Incidência dos encargos do submódulo 2.2 sobre o Aviso Prévio Trabalhado	
F	Multa do FGTS e contribuição social sobre o Aviso Prévio Trabalhado	
Total		

Módulo 4 - Custo de Reposição do Profissional Ausente

Nota 1: Os itens que contemplam o módulo 4 se referem ao custo dos dias trabalhados pelo repositor/substituto que por ventura venha cobrir o empregado nos casos de Ausências Legais (Submódulo 4.1) e/ou na Intra jornada (Submódulo 4.2), a depender da prestação do serviço.

Nota 2: Haverá a incidência do Submódulo 2.2 sobre esse módulo.

Submódulo 4.1 - Ausências Legais

4.1	Ausências Legais	Valor (R\$)
A	Férias	
B	Ausências Legais	
C	Licença-Paternidade	
D	Ausência por acidente de trabalho	
E	Afastamento Maternidade	
F	Outros (especificar)	
Total		

Nota: As alíneas "A" a "F" referem-se somente ao custo que será pago ao repositor pelos dias trabalhados quando da necessidade de substituir a mão de obra alocada na prestação do serviço.

Submódulo 4.2 - Intra jornada

4.2	Intra jornada	Valor (R\$)
A	Intervalo para repouso ou alimentação	
Total		

Nota: Quando houver a necessidade de reposição de um empregado durante sua ausência nos casos de intervalo para repouso ou alimentação deve-se contemplar o Submódulo 4.2.

Quadro-Resumo do Módulo 4 - Custo de Reposição do Profissional Ausente

4	Custo de Reposição do Profissional Ausente	Valor (R\$)
4.1	Ausências Legais	
4.2	Intra jornada	
Total		

Módulo 5 - Insumos Diversos

5	Insumos Diversos	Valor (R\$)
A	Uniformes	
B	Materiais	
C	Equipamentos	
D	Outros (especificar)	
Total		

Nota: Valores mensais por empregado.

Módulo 6 - Custos Indiretos, Tributos e Lucro

6	Custos Indiretos, Tributos e Lucro	Percentual (%)	Valor (R\$)
A	Custos Indiretos		
B	Lucro		
C	Tributos		
	C.1. Tributos Federais (especificar)		
	C.2. Tributos Estaduais (especificar)		
	C.3. Tributos Municipais (especificar)		
Total			

Nota 1: Custos Indiretos, Tributos e Lucro por empregado.

Nota 2: O valor referente a tributos é obtido aplicando-se o percentual sobre o valor do faturamento.

2. QUADRO-RESUMO DO CUSTO POR EMPREGADO

	Mão de obra vinculada à execução contratual (valor por empregado)	Valor (R\$)
A	Módulo 1 - Composição da Remuneração	
B	Módulo 2 - Encargos e Benefícios Anuais, Mensais e Diários	
C	Módulo 3 - Provisão para Rescisão	
D	Módulo 4 - Custo de Reposição do Profissional Ausente	
E	Módulo 5 - Insumos Diversos	
Subtotal (A + B + C + D + E)		
F	Módulo 6 - Custos Indiretos, Tributos e Lucro	
Valor Total por Empregado		

3. QUADRO-RESUMO DO VALOR MENSAL DOS SERVIÇOS

Tipo de Serviço (A)		Valor Proposto por Empregado (B)	Qtde. de Empregados por Posto (C)	Valor Proposto por Posto (D) = (B x C)	Qtde. de Postos (E)	Valor Total do Serviço (F) = (D x E)
I	Serviço 1 (indicar)	R\$		R\$		R\$
II	Serviço 2 (indicar)	R\$		R\$		R\$
N	Serviço N (indicar)	R\$		R\$		R\$
Valor Mensal dos Serviços (I + II + N)						

4. QUADRO DEMONSTRATIVO DO VALOR GLOBAL DA PROPOSTA

VALOR GLOBAL DA PROPOSTA		
	DESCRIÇÃO	VALOR (R\$)
A	Valor proposto por unidade de medida *	
B	Valor mensal do serviço	
C	Valor global da proposta (Valor mensal do serviço multiplicado pelo número de meses do contrato).	

Nota: Informar o valor da unidade de medida por tipo de serviço.

5. COMPLEMENTO DOS SERVIÇOS DE VIGILÂNCIA VALOR MENSAL DOS SERVIÇOS

	ESCALA DE TRABALHO	PREÇO MENSAL DO POSTO	NÚMERO DE POSTOS	SUBTOTAL (R\$)
I.	44 (quarenta e quatro) horas semanais diurnas, de segunda a sexta-feira, envolvendo 1 (um) vigilante.			
II.	12 (doze) horas diurnas, de segunda-feira a domingo, envolvendo 2 (dois) vigilantes em turnos de 12 (doze) por 36 (trinta e seis) horas.			
III.	12 (doze) horas noturnas, de segunda-feira a domingo, envolvendo 2 (dois) vigilantes em turnos de 12 (doze) por 36 (trinta e seis) horas.			
IV.	12 (doze) horas diurnas, de segunda a sexta-feira, envolvendo 2 (dois) vigilantes em turnos de 12 (doze) por 36 (trinta e seis) horas.			
V.	12 (doze) horas noturnas, de segunda a sexta-feira, envolvendo 2 (dois) vigilantes em turnos de 12 (doze) por 36 (trinta e seis) horas.			
	Outras (especificar)			
TOTAL				

ANEXO IV DO EDITAL

PROCESSO Nº 23435.000199.2021-02
Pregão Eletrônico nº 0X.528/2021

TERMO DE CONCILIAÇÃO JUDICIÁRIA

Acordo entre MPT e AGU impede União de contratar trabalhadores por meio de cooperativas de mão-de-obra.

O **MINISTÉRIO PÚBLICO DO TRABALHO**, neste ato representado pelo Procurador-Geral do Trabalho, Dr. Guilherme Mastrichi Basso, pela Vice-Procuradora-Geral do Trabalho, Dra. Guiomar Rechia Gomes, pelo Procurador-Chefe da PRT da 10ª Região, Dr. Brasilino Santos Ramos e pelo Procurador do Trabalho Dr. Fábio Leal Cardoso, e a **UNIÃO**, neste ato representada pelo Procurador-Geral da União, Dr. Moacir Antonio da Silva Machado, pela Sub-Procuradora Regional da União - 1ª Região, Dra. Helia Maria de Oliveira Bettero e pelo Advogado da União, Dr. Mário Luiz Guerreiro;

CONSIDERANDO que toda relação jurídica de trabalho cuja prestação laboral não eventual seja ofertada pessoalmente pelo obreiro, em estado de subordinação e mediante contraprestação pecuniária, será regida obrigatoriamente pela Consolidação das Leis do Trabalho ou por estatuto próprio, quando se tratar de relação de trabalho de natureza estatutária, com a Administração Pública;

CONSIDERANDO que a legislação consolidada em seu ARTIGO 9º, comina de nulidade absoluta todos os atos praticados com o intuito de desvirtuar, impedir ou fraudar a aplicação da lei trabalhista;

CONSIDERANDO que as sociedades cooperativas, segundo a Lei n. 5.764, de 16.12.1971, ARTIGO 4º, "(...) são sociedades de pessoas, com forma e natureza jurídica próprias, de natureza civil, não sujeitas à falência, constituídas para prestar serviços aos associados".

CONSIDERANDO que as cooperativas podem prestar serviços a não associados somente em caráter excepcional e desde que tal faculdade atenda aos objetivos sociais previstos na sua norma estatutária, (ARTIGO 86, da Lei n. 5.764, de 16.12.1971), aspecto legal que revela a patente impossibilidade jurídica das cooperativas funcionarem como agências de locação de mão-de-obra terceirizada;

CONSIDERANDO que a administração pública está inexoravelmente jungida ao princípio da legalidade, e que a prática do merchandage é vedada pelo ARTIGO 3º, da CLT e repelida pela jurisprudência sumulada do C. TST (En. 331);

CONSIDERANDO que os trabalhadores aliciados por cooperativas de mão-de-obra, que prestam serviços de natureza subordinada à UNIÃO embora laborem em situação fática idêntica a dos empregados das empresas prestadoras de serviços terceirizáveis, encontram-se à margem de qualquer proteção jurídico-laboral, sendo-lhes sonogada a incidência de normas protetivas do trabalho, especialmente àquelas destinadas a tutelar a segurança e higidez do trabalho

subordinado, o que afronta o princípio da isonomia, a dignidade da pessoa humana e os valores sociais do trabalho (arts. 5º, caput e 1º, III e IV da Constituição Federal);

CONSIDERANDO que num processo de terceirização o tomador dos serviços (no caso a administração pública) tem responsabilidade sucessiva por eventuais débitos trabalhistas do fornecedor de mão-de-obra, nos termos do Enunciado 331, do TST, o que poderia gerar graves prejuízos financeiros ao erário, na hipótese de se apurar a presença dos requisitos do ARTIGO 3º, da CLT na atividade de intermediação de mão-de-obra patrocinada por falsas cooperativas;

CONSIDERANDO o teor da Recomendação Para a Promoção das Cooperativas aprovada na 90ª sessão, da OIT – Organização Internacional do Trabalho, em junho de 2002, dispondo que os Estados devem implementar políticas nos sentido de:

"8.1.b Garantir que as cooperativas não sejam criadas para, ou direcionadas a, o não cumprimento das Leis do trabalho ou usadas para estabelecer relação de emprego disfarçado, e combater pseudocooperativas que violam os direitos dos trabalhadores velando para que a Lei trabalhista seja aplicada em todas as empresas."

RESOLVEM:

Celebrar CONCILIAÇÃO nos autos do Processo 01082-2002-020-10-00-0, em tramitação perante a MM. Vigésima Vara do Trabalho de Brasília-DF, mediante os seguintes termos:

Cláusula Primeira - A UNIÃO abster-se-á de contratar trabalhadores, por meio de cooperativas de mão-de-obra, para a prestação de serviços ligados às suas atividades-fim ou meio, quando o labor, por sua própria natureza, demandar execução em estado de subordinação, quer em relação ao tomador, ou em relação ao fornecedor dos serviços, constituindo elemento essencial ao desenvolvimento e à prestação dos serviços terceirizados, sendo eles:

- a) – Serviços de limpeza;
- b) – Serviços de conservação;
- c) – Serviços de segurança, de vigilância e de portaria;
- d) – Serviços de recepção;
- e) – Serviços de copeiragem;
- f) – Serviços de reprografia;
- g) – Serviços de telefonia;
- h) – Serviços de manutenção de prédios, de equipamentos, de veículos e de instalações;
- i) – Serviços de secretariado e secretariado executivo;
- j) – Serviços de auxiliar de escritório;
- k) – Serviços de auxiliar administrativo;
- l) – Serviços de office boy (contínuo);
- m) – Serviços de digitação;
- n) – Serviços de assessoria de imprensa e de relações públicas;
- o) – Serviços de motorista, no caso de os veículos serem fornecidos pelo próprio órgão licitante;
- p) – Serviços de ascensorista;
- q) – Serviços de enfermagem; e
- r) – Serviços de agentes comunitários de saúde.

Parágrafo Primeiro – O disposto nesta Cláusula não autoriza outras formas de terceirização sem previsão legal.

Parágrafo Segundo – As partes podem, a qualquer momento, mediante comunicação e acordos prévios, ampliar o rol de serviços elencados no caput.

Cláusula Segunda - Considera-se cooperativa de mão-de-obra, aquela associação cuja atividade precípua seja a mera intermediação individual de trabalhadores de uma ou várias profissões (inexistindo assim vínculo de solidariedade entre seus associados), que não detenham qualquer meio de produção, e cujos serviços sejam prestados a terceiros, de forma individual (e não coletiva), pelos seus associados.

Cláusula Terceira - A UNIÃO obriga-se a estabelecer regras claras nos editais de licitação, a fim de esclarecer a natureza dos serviços licitados, determinando, por conseguinte, se os mesmos podem ser prestados por empresas prestadoras de serviços (trabalhadores subordinados), cooperativas de trabalho, trabalhadores autônomos, avulsos ou eventuais;

Parágrafo Primeiro - É lícita a contratação de genuínas sociedades cooperativas desde que os serviços licitados não estejam incluídos no rol inserido nas alíneas "a" a "r" da Cláusula Primeira e sejam prestados em caráter coletivo e com absoluta autonomia dos cooperados, seja em relação às cooperativas, seja em relação ao tomador dos serviços, devendo ser juntada, na fase de habilitação, listagem contendo o nome de todos os associados. Esclarecem as partes que somente os serviços podem ser terceirizados, restando absolutamente vedado o fornecimento (intermediação de mão-de-obra) de trabalhadores a órgãos públicos por cooperativas de qualquer natureza.

Parágrafo Segundo – Os editais de licitação que se destinem a contratar os serviços disciplinados pela Cláusula Primeira deverão fazer expressa menção ao presente termo de conciliação e sua homologação, se possível transcrevendo-os na íntegra ou fazendo parte integrante desses editais, como anexo.

Parágrafo Terceiro - Para a prestação de serviços em sua forma subordinada, a licitante vencedora do certame deverá comprovar a condição de empregadora dos prestadores de serviços para as quais se objetiva a contratação, constituindo-se esse requisito, condição obrigatória à assinatura do respectivo contrato.

DAS SANÇÕES PELO DESCUMPRIMENTO

Cláusula Quarta – A UNIÃO obriga-se ao pagamento de multa (astreinte) correspondente a R\$ 1.000,00 (um mil reais) por trabalhador que esteja em desacordo com as condições estabelecidas no presente Termo de Conciliação, sendo a mesma reversível ao Fundo de Amparo ao Trabalhador (FAT).

Parágrafo Primeiro – O servidor público que, em nome da Administração, firmar o contrato de prestação de serviços nas atividades relacionadas nas alíneas "a" a "r" da Cláusula Primeira, será responsável solidário por qualquer contratação irregular, respondendo pela multa prevista no caput, sem prejuízo das demais cominações legais.

Parágrafo Segundo – Em caso de notícia de descumprimento dos termos firmados neste ajuste, a UNIÃO, depois de intimada, terá prazo de 20 (vinte) dias para apresentar sua justificativa perante o Ministério Público do Trabalho.

DA EXTENSÃO DO AJUSTE À ADMINISTRAÇÃO PÚBLICA INDIRETA

Cláusula Quinta – A UNIÃO se compromete a recomendar o estabelecimento das mesmas diretrizes ora pactuadas em relação às autarquias, fundações públicas, empresas públicas e sociedades de economia mista, a fim de vincular todos os órgãos integrantes da administração

pública indireta ao cumprimento do presente termo de conciliação, sendo que em relação às empresas públicas e sociedades de economia mista deverá ser dado conhecimento ao Departamento de Coordenação e Controle das Empresas Estatais – DEST, do Ministério do Planejamento, Orçamento e Gestão, ou órgão equivalente, para que discipline a matéria no âmbito de sua competência.

DA HOMOLOGAÇÃO JUDICIAL DO AJUSTE

Cláusula Sexta – - As partes submetem os termos da presente conciliação à homologação do Juízo da MM. Vigésima Vara do Trabalho, para que o ajuste gere os seus efeitos jurídicos.

Cláusula Sétima - Os termos da presente avença gerarão seus efeitos jurídicos a partir da data de sua homologação judicial.

Parágrafo único – Os contratos em vigor entre a UNIÃO e as Cooperativas, que contrariem o presente acordo, não serão renovados ou prorrogados.

Cláusula Oitava - A presente conciliação extingue o processo com exame do mérito apenas em relação à UNIÃO, prosseguindo o feito quanto aos demais réus.

Dito isto, por estarem as partes ajustadas e compromissadas, firmam a presente conciliação em cinco vias, a qual terá eficácia de título judicial, nos termos dos artigos 831, parágrafo único, e 876, caput, da CLT.

Brasília, 05 de junho de 2003.

GUILHERME MASTRICHI BASSO GUIOMAR RECHIA GOMES
Procurador-Geral do Trabalho Vice-Procuradora-Geral do Trabalho

BRASILINO SANTOS RAMOS FÁBIO LEAL CARDOSO
Procurador-Chefe/PRT 10ª Região Procurador do Trabalho

MOACIR ANTONIO DA SILVA MACHADO
Procurador-Geral da União

HELIA MARIA DE OLIVEIRA BETTERO MÁRIOLUIZ GUERREIRO
Sub-Procuradora-Regional da União–1ª Região Advogado da União

Testemunhas:

GRIJALBO FERNANDES COUTINHO
Presidente da Associação Nacional dos Magistrados
da Justiça do Trabalho – ANAMATRA

PAULO SÉRGIO DOMINGUES
Presidente da Associação dos Juízes Federais do Brasil - AJUFE

REGINA BUTRUS
Presidente da Associação Nacional dos Procuradores do Trabalho – ANPT

ANEXO V DO EDITAL

PROCESSO Nº 23435.000199.2021-02 Pregão Eletrônico nº 0X.528/2021

MODELO DE AUTORIZAÇÃO DE DESTAQUES NO PAGAMENTO MENSAL E DE RETENÇÃO E UTILIZAÇÃO DA GARANTIA

(A ser preenchido no momento da assinatura do contrato)

CONTRATO Nº XXXX

_____ (*identificação do licitante*), inscrita no CNPJ nº _____, por intermédio de seu representante legal, o Sr. _____ (*nome do representante*), portador da Cédula de Identidade RG nº _____ e do CPF nº _____, **AUTORIZA**, para os fins do artigo 19-A e 35 da Instrução Normativa nº 02, de 30/04/2008, da Secretaria de Logística e Tecnologia da Informação do Ministério do Planejamento, Orçamento e Gestão, e dos dispositivos correspondentes do Edital:

() que os valores relativos aos salários e demais verbas trabalhistas devidos aos trabalhadores alocados na execução do contrato sejam descontados da fatura e pagos diretamente aos trabalhadores, quando houver falha no cumprimento dessas obrigações por parte da Contratada, até o momento da regularização, sem prejuízo das sanções cabíveis, conforme o artigo 19-A, inciso IV, da Instrução Normativa SLTI/MPOG nº 2/2008;

() que os valores provisionados para o pagamento de férias, 13º salário e rescisão contratual dos trabalhadores alocados na execução do contrato sejam destacados do valor mensal e depositados em conta-corrente vinculada, bloqueada para movimentação e aberta em nome da empresa junto a instituição bancária oficial, conforme o artigo 19-A, inciso I, e Anexo VII, da Instrução Normativa SLTI/MPOG nº 2/2008;

() que os valores devidos ao Fundo de Garantia do Tempo de Serviço - FGTS sejam retidos na fatura e depositados diretamente nas respectivas contas vinculadas dos trabalhadores alocados na execução do contrato, observada a legislação específica, e conforme o artigo 19-A, inciso II, da Instrução Normativa SLTI/MPOG nº 2/2008;

() que a Contratante utilize o valor da garantia prestada para realizar o pagamento direto das verbas rescisórias aos trabalhadores alocados na execução do contrato, caso a Contratada não efetue tais pagamentos até o fim do segundo mês após o encerramento da vigência contratual, conforme artigos 19, XIX, e 35, da Instrução Normativa SLTI/MPOG nº 2/2008.

Município de _____, em ____ de _____ de 2020.

(*assinatura do representante legal do licitante*)

ANEXO VI DO EDITAL

PROCESSO Nº 23435.000199.2021-02
Pregão Eletrônico nº 0X.528/2021

MODELO – DECLARAÇÃO DE VISTORIA

A empresa _____, inscrita no CNPJ sob nº. _____, estabelecida à _____, representada legalmente pelo(a) sr. (a) _____, inscrito no CPF sob nº _____, declara que tem pleno conhecimento das condições e peculiaridades inerentes à natureza do trabalho e que assume total responsabilidade por este fato e que não utilizará deste para quaisquer questionamentos futuros que ensejam avenças técnicas ou financeiras com o Campus Piracicaba do IFSP.

Município de _____, ____ de _____ de 2021.

Nome completo do representante legal da empresa

ANEXO VII DO EDITAL

PROCESSO Nº 23435.000199.2021-02

Pregão Eletrônico nº 0X.528/2021

MINUTA DE TERMO DE COOPERAÇÃO TÉCNICA COM INSTITUIÇÃO FINANCEIRA

TERMO DE COOPERAÇÃO TÉCNICA Nº ____ / ____

TERMO DE COOPERAÇÃO TÉCNICA QUE, ENTRE SI, CELEBRAM A UNIÃO, POR INTERMÉDIO DO _____ (ÓRGÃO / ENTIDADE) E A INSTITUIÇÃO FINANCEIRA _____, VISANDO A OPERACIONALIZAÇÃO DA RETENÇÃO DE PROVISÕES DE ENCARGOS TRABALHISTAS, PREVIDENCIÁRIOS E OUTROS A SEREM PAGOS, NOS TERMOS DA INSTRUÇÃO NORMATIVA XXXX, E ALTERAÇÕES POSTERIORES.

A UNIÃO, por intermédio do _____, (informar o órgão) estabelecido(a) _____, (endereço completo), inscrito(a) no CNPJ/MF sob o nº ____/____-____, por meio da Coordenação _____, consoante delegação de competência conferida pela Portaria nº _____, de ____/____/____, (data) publicada no D.O.U. de ____/____/____, (data) neste ato, representado(a) pelo(a) _____ (cargo), Senhor(a) _____, portador(a) da Carteira de Identidade nº _____, expedida pela _____, e inscrito no CPF sob nº _____, nomeado(a) pela Portaria nº _____, de ____/____/____ (data), publicada no D.O.U. de ____/____/____ (data), doravante denominado(a) ADMINISTRAÇÃO, e, de outro lado, a INSTITUIÇÃO FINANCEIRA, _____, estabelecido(a) _____, inscrito(a) no CNPJ/MF sob o nº _____, daqui por diante denominado(a) INSTITUIÇÃO FINANCEIRA, neste ato, representado(a) pelo seu _____ (cargo), Senhor(a) _____, portador(a) da Carteira de Identidade nº _____, expedida pela _____, e inscrito no CPF sob nº _____, têm justo e acordado o presente TERMO DE COOPERAÇÃO TÉCNICA, para o estabelecimento de critérios e procedimentos para abertura automatizada de contas bancárias específicas destinadas a abrigar os recursos retidos de rubricas constantes da planilha de custos e formação de preços de contratos firmados pelo órgão ou entidade ora mencionado, mediante as condições previstas nas seguintes cláusulas:

CLÁUSULA PRIMEIRA

DAS DEFINIÇÕES

Para efeito deste Termo de Cooperação Técnica entende-se por:

1. CLT - Consolidação das Leis do Trabalho.
2. Prestador de Serviços - pessoa física ou jurídica que possui Contrato firmado com a ADMINISTRAÇÃO.
3. Rubricas - itens que compõem a planilha de custos e de formação de preços de contratos firmados pela ADMINISTRAÇÃO.
4. Conta-Depósito Vinculada — bloqueada para movimentação - cadastro em nome do Prestador dos Serviços de cada contrato firmado pela ADMINISTRAÇÃO, a ser utilizada

exclusivamente para crédito das rubricas retidas.

5. Usuário(s) - servidor(es) da ADMINISTRAÇÃO e por ela formalmente indicado(s), com conhecimento das chaves e senhas para acesso aos aplicativos instalados nos sistemas de autoatendimento da INSTITUIÇÃO FINANCEIRA.

6. Partícipes - referência ao órgão da Administração Pública Federal e à Instituição Financeira.

CLÁUSULA SEGUNDA

DO OBJETO

O presente instrumento tem por objetivo regulamentar o estabelecimento, pela INSTITUIÇÃO FINANCEIRA, dos critérios para abertura de contas-depósitos específicas destinadas a abrigar os recursos retidos de rubricas constantes da planilha de custos e formação de preços dos contratos firmados pela ADMINISTRAÇÃO, bem como viabilizar o acesso da ADMINISTRAÇÃO aos saldos e extratos das contas abertas.

1. Para cada Contrato será aberta uma Conta-Depósito Vinculada — bloqueada para movimentação em nome do Prestador de Serviços do Contrato.

2. A conta será exclusivamente aberta para recebimento de depósitos dos recursos retidos de rubricas constantes da planilha de custos e de formação de preços dos contratos firmados pela ADMINISTRAÇÃO, pagos ao Prestador de Serviços dos Contratos e será denominada Conta-Depósito Vinculada — bloqueada para movimentação.

3. A movimentação dos recursos na Conta-Depósito Vinculada — bloqueada para movimentação será providenciada exclusivamente à ordem da ADMINISTRAÇÃO.

CLÁUSULA TERCEIRA

DO FLUXO OPERACIONAL

O cadastramento, captação e movimentação dos recursos dar-se-ão conforme o fluxo operacional a seguir:

1. A ADMINISTRAÇÃO firma o Contrato com o Prestador dos Serviços.

2. A ADMINISTRAÇÃO envia à INSTITUIÇÃO FINANCEIRA arquivo em meio magnético, em modelo específico previamente acordado entre a ADMINISTRAÇÃO e a INSTITUIÇÃO FINANCEIRA, para abertura de Conta-Depósito Vinculada — bloqueada para movimentação - em nome do Prestador de Serviços que tiver contrato firmado ou envia Ofício à INSTITUIÇÃO FINANCEIRA, solicitando a abertura de Conta-Depósito Vinculada — bloqueada para movimentação em nome do Prestador de Serviços.

3. A INSTITUIÇÃO FINANCEIRA recebe arquivo transmitido pela ADMINISTRAÇÃO e abre Conta-Depósito Vinculada — bloqueada para movimentação, em nome do Prestador dos Serviços para todos os registros dos arquivos válidos, nas agências da INSTITUIÇÃO FINANCEIRA no território nacional ou a INSTITUIÇÃO FINANCEIRA recebe Ofício da ADMINISTRAÇÃO e, após a entrega, pelo Prestador de Serviços, dos documentos necessários, procede à abertura da Conta-Depósito Vinculada — bloqueada para movimentação em nome do Prestador de Serviços.

4. A INSTITUIÇÃO FINANCEIRA envia à ADMINISTRAÇÃO arquivo retorno em modelo específico previamente acordado entre os Partícipes, contendo o cadastramento da

Conta-Depósito Vinculada — bloqueada para movimentação aberta em nome do Prestador dos Serviços, bem como as eventuais rejeições, indicando seus motivos ou envia Ofício à ADMINISTRAÇÃO, contendo o número da conta-depósito vinculada — bloqueada para movimentação em nome do Prestador de Serviços.

5. A INSTITUIÇÃO FINANCEIRA recebe o ofício da ADMINISTRAÇÃO e efetua cadastro no seu sistema eletrônico.

6. A ADMINISTRAÇÃO credita mensalmente recursos retidos da planilha de custos e de formação de preços do contrato firmado pela ADMINISTRAÇÃO na Conta-Depósito Vinculada — bloqueada para movimentação, mantida exclusivamente nas agências da INSTITUIÇÃO FINANCEIRA, mediante emissão de Ordem Bancária, na forma estabelecida pela ADMINISTRAÇÃO e pela INSTITUIÇÃO FINANCEIRA.

7. A ADMINISTRAÇÃO solicita à INSTITUIÇÃO FINANCEIRA a movimentação dos recursos, na forma do Anexo IV do presente Instrumento.

8. A INSTITUIÇÃO FINANCEIRA acata solicitação de movimentação financeira na Conta-Depósito Vinculada — bloqueada para movimentação efetuada pela ADMINISTRAÇÃO, confirmando, por meio de Ofício, nos moldes indicados no Anexo V deste Instrumento, caso a movimentação não tenha sido efetuada pela Administração via meio eletrônico.

9. A INSTITUIÇÃO FINANCEIRA disponibiliza à ADMINISTRAÇÃO aplicativo, via internet, para consulta de saldos e extratos e para movimentação, se for o caso, da Conta-Depósito Vinculada — bloqueada para movimentação, após autorização expressa da ADMINISTRAÇÃO, para recebimento de chave e senhas de acesso a sistema eletrônico.

9.1. O fluxo operacional se dará nos seguintes termos:

9.1.1. O acesso da ADMINISTRAÇÃO às contas-depósitos vinculadas — bloqueadas para movimentação fica condicionado à expressa autorização, formalizada em caráter irrevogável e irretroatável, nos termos do Anexo VI deste Instrumento, pelos Proponentes, titulares das contas, quando do processo de entrega da documentação junto à agência da INSTITUIÇÃO FINANCEIRA;

9.1.2. Os recursos depositados nas contas-depósitos vinculadas - bloqueadas para movimentação serão remunerados conforme índice de correção da poupança pro rata die; e

9.1.3. Eventual alteração da forma de correção da poupança prevista no subitem 9.1.2 deste Instrumento implicará a revisão deste Termo de Cooperação Técnica.

CLÁUSULA QUARTA

DAS COMPETÊNCIAS E RESPONSABILIDADES

À ADMINISTRAÇÃO compete:

1. Assinar o Termo de Adesão ao Regulamento da INSTITUIÇÃO FINANCEIRA, onde está estabelecido o vínculo jurídico com a INSTITUIÇÃO FINANCEIRA, para amparar a utilização de qualquer aplicativo;

2. Designar, por meio de Ofício, conforme Anexo VII do presente Instrumento, até, no máximo, 4 (quatro) servidores para os quais a INSTITUIÇÃO FINANCEIRA disponibilizará chaves e senhas de acesso ao autoatendimento à Administração, com

poderes somente para consultas aos saldos e aos extratos das contas-depósitos vinculadas - bloqueadas para movimentação;

3. Remeter à INSTITUIÇÃO FINANCEIRA arquivos em modelo específico, acordado entre os Partícipes, solicitando o cadastramento das contas-depósitos vinculadas - bloqueadas para movimentação ou remeter à INSTITUIÇÃO FINANCEIRA Ofício, solicitando a abertura das contas-depósitos vinculadas - bloqueadas para movimentação;

4. Remeter Ofícios à Agência da INSTITUIÇÃO FINANCEIRA, solicitando a movimentação de recursos das contas-depósitos vinculadas - bloqueadas para movimentação ou movimentá-los por meio eletrônico;

5. Comunicar ao Prestador de Serviços, na forma do Anexo VIII do presente Instrumento, o cadastramento das contas-depósitos vinculadas - bloqueadas para movimentação, orientando-os a comparecer à Agência da INSTITUIÇÃO FINANCEIRA, para providenciar a regularização, entrega de documentos e assinatura da autorização, em caráter irrevogável e irretroatável, nos termos do Anexo VI deste instrumento, para que a ADMINISTRAÇÃO possa ter acesso aos saldos e aos extratos da Conta-Depósito Vinculada — bloqueada para movimentação, bem como solicitar movimentações financeiras;

6. Prover os ajustes técnicos de tecnologia da informação para possibilitar o acesso aos sistemas de autoatendimento, por intermédio do qual será viabilizado o acesso aos saldos e aos extratos das contas-depósitos vinculadas-bloqueadas para movimentação;

7. Adequar-se a eventuais alterações nos serviços oferecidos pela INSTITUIÇÃO FINANCEIRA;

8. Instruir os usuários sobre forma de acesso às transações dos sistemas de autoatendimento da INSTITUIÇÃO FINANCEIRA;

9. Manter rígido controle de segurança das senhas de acesso aos sistemas de autoatendimento da INSTITUIÇÃO FINANCEIRA;

10. Assumir como de sua inteira responsabilidade os prejuízos que decorrerem do mau uso ou da quebra de sigilo das senhas dos servidores devidamente cadastrados nos sistemas de autoatendimento, conforme item 2 desta cláusula, cuidando de substituí-las, imediatamente, caso suspeite de que tenham se tornado de conhecimento de terceiros não autorizados;

11. Responsabilizar-se por prejuízos decorrentes de transações não concluídas em razão de falha de seu equipamento e/ou erros de processamento devido da inexistência de informação ou de fornecimento incompleto de informações;

12. Comunicar tempestivamente à INSTITUIÇÃO FINANCEIRA qualquer anormalidade detectada que possa comprometer o perfeito funcionamento da conexão aos sistemas de autoatendimento, em especial, no que concerne à segurança das informações;

13. Permitir, a qualquer tempo, que técnicos da INSTITUIÇÃO FINANCEIRA possam vistoriar o hardware e software utilizados para conexão aos sistemas de autoatendimento; e

14. Não divulgar quaisquer informações contidas nas transações efetuadas nos sistemas de autoatendimento colocados à sua disposição, de modo a manter o sigilo bancário, a privacidade em face de servidores, e outras pessoas integrantes da ADMINISTRAÇÃO que não sejam usuários, e as normas de segurança da informação da INSTITUIÇÃO FINANCEIRA.

CLÁUSULA QUINTA

DAS COMPETÊNCIAS E RESPONSABILIDADES DA INSTITUIÇÃO FINANCEIRA

À INSTITUIÇÃO FINANCEIRA compete:

1. Disponibilizar os sistemas de autoatendimento à ADMINISTRAÇÃO;
2. Gerar e fornecer até 4 (quatro) chaves e senhas iniciais de acesso, para utilização na primeira conexão aos sistemas de autoatendimento, oportunidade na qual as senhas serão obrigatoriamente substituídas pelos respectivos detentores das chaves, por outra de conhecimento exclusivo do usuário;
3. Informar à ADMINISTRAÇÃO quaisquer alterações nos serviços oferecidos pela INSTITUIÇÃO FINANCEIRA, por intermédio dos sistemas de autoatendimento ou via Ofício;
4. Prestar o apoio técnico que se fizer necessário à manutenção do serviço, objeto deste Instrumento, e ao cadastramento de contas-depósitos vinculadas — bloqueadas para movimentação;
5. Gerar e encaminhar, via sistema de autoatendimento, os arquivos retorno do resultado do cadastramento das contas-depósitos vinculadas-bloqueadas para movimentação ou encaminhar Ofício, contendo o número da conta aberta em nome do Prestador dos Serviços;
6. Orientar sua rede de agências quanto aos procedimentos operacionais específicos objeto deste Instrumento; e
7. Informar à ADMINISTRAÇÃO os procedimentos adotados, em atenção aos Ofícios recebidos.

CLÁUSULA SEXTA

DOS RECURSOS FINANCEIROS E MATERIAIS

Este Termo de Cooperação Técnica não implica desembolso, a qualquer título, presente ou futuro, sendo vedada a transferência de recursos financeiros entre os Partícipes.

CLÁUSULA SÉTIMA

DA VIGÊNCIA

O presente Termo de Cooperação Técnica poderá ter sua vigência limitada a até 60 (sessenta) meses, a contar da data de sua assinatura.

CLÁUSULA OITAVA

DA PUBLICAÇÃO

A publicação de extrato do presente Instrumento no Diário Oficial da União será providenciada pela ADMINISTRAÇÃO até o 5º (quinto) dia útil do mês subsequente à data de sua assinatura, para ocorrer no prazo de 20 (vinte) dias a partir daquela data.

CLÁUSULA NONA

DAS ALTERAÇÕES

Sempre que necessário, as cláusulas deste Termo de Cooperação Técnica, à exceção da que trata do objeto, poderão ser aditadas, modificadas ou suprimidas, mediante Termo Aditivo, celebrado entre os Partícipes, passando esses termos a fazer parte integrante deste Instrumento como um todo, único e indivisível.

CLÁUSULA DÉCIMA

DA RESCISÃO

Este Termo de Cooperação Técnica poderá ser denunciado por qualquer dos Partícipes em razão do descumprimento de qualquer das obrigações ou condições nele pactuadas, bem assim pela superveniência de norma legal ou fato administrativo que o torne formal ou materialmente inexecutável ou, ainda, por ato unilateral, mediante comunicação prévia da parte que dele se desinteressar, com antecedência mínima de 90 (noventa) dias, ficando os Partícipes responsáveis pelas obrigações anteriormente assumidas.

CLÁUSULA DÉCIMA PRIMEIRA

DO FORO

Os casos omissos e/ou situações contraditórias deste Termo de Cooperação Técnica deverão ser resolvidos mediante conciliação entre os Partícipes, com prévia comunicação por escrito da ocorrência, consignando prazo para resposta, e todos aqueles que não puderem ser resolvidos dessa forma serão dirimidos pela Justiça Federal, na Seção Judiciária de_____.

E por estarem justos e de acordo, os Partícipes firmam o presente instrumento em 2 (duas) vias de igual teor e forma, perante as testemunhas que também o subscrevem, para que produza os legítimos efeitos de direito.

_____, _____ de _____ de 2019.

Assinatura do representante da
ADMINISTRAÇÃO

Assinatura do representante da
INSTITUIÇÃO FINANCEIRA

Testemunhas:

Nome:

CPF:

Nome:

CPF:

ANEXO VIII DO EDITAL

PROCESSO Nº 23435.000199.2021-02
Pregão Eletrônico nº 0X.528/2021

MODELO DECLARAÇÃO DE INSTALAÇÃO DE ESCRITÓRIO

A empresa _____, inscrita no CNPJ sob nº. _____, estabelecida à _____, representada legalmente pelo(a) sr. (a) _____, inscrito no CPF sob nº _____, declara que possui ou instalará escritório na cidade de Piracicaba/SP, ou em um raio máximo de até 150 km da cidade de Piracicaba/SP, a ser comprovado no prazo máximo de 60 (sessenta) dias contado a partir da vigência do contrato.

Piracicaba/SP, _____ de _____ de 2021.

Nome completo do representante legal da empresa

ANEXO IX DO EDITAL

PROCESSO Nº 23435.000199.2021-02
Pregão Eletrônico nº 0X.528/2021

IMR – INSTRUMENTO DE MEDIÇÃO DE RESULTADOS

Item	Descrição
1. Finalidade	Garantir a segurança do patrimônio da instituição e dos alunos e servidores enquanto permanecerem nas dependências do Campus Piracicaba do IFSP, com comportamento adequado e cumprimento dos horários contratados.
2. Meta a cumprir	Atender às obrigações contratuais, conforme condições e exigências do Termo de Referência, com excelência na prestação dos serviços contratados.
3. Instrumento de medição	Avaliação do Fiscal do Contrato por meio de observações próprias e das demais pessoas que frequentem o Campus Piracicaba do IFSP.
4. Forma de acompanhamento	Vistoria nos Postos de Serviços.
5. Periodicidade	Diária, podendo ocorrer várias vezes por dia, conforme a necessidade.
6. Mecanismo de cálculo	Soma dos pontos percentuais constantes na Tabela n.º 1, de acordo com a quantidade e o grau da infração cometida, conforme Tabela n.º 2
7. Início da vigência	22 de julho de 2021.
8. Faixas de ajuste de pagamento	Conforme Tabela n.º 1.
9. Observações	Na notificação, deverá constar o número do item do indicador de avaliação infringido, conforme Tabela n.º 2, e a assinatura do responsável da empresa.

Grau	Correspondência Desconto sobre a nota fiscal mensal
1	0,25% por ocorrência sobre o valor mensal do contrato;
2	0,50% por ocorrência sobre o valor mensal do contrato;
3	1,00% por ocorrência sobre o valor mensal do contrato;
4	2,50% por ocorrência sobre o valor mensal do contrato;
5	5,00% por ocorrência sobre o valor mensal do contrato;

TABELA Nº 2 – INFRAÇÕES

Item	Descrição	Grau	Quantidade Infrações
01	Permitir por omissão situação que venha a causar dano físico aos alunos e servidores, lesão corporal ou consequências letais, por ocorrência.	5	
02	Suspender ou interromper, salvo por motivo de força maior ou caso fortuito, os serviços contratuais, por dia.	5	
03	Manter empregado sem qualificação para executar os serviços contratados, por empregado e por dia.	4	
04	Permitir a presença de empregado sem uniforme, com uniforme manchado, sujo ou mal apresentado e/ou sem crachá, por empregado e por ocorrência	1	
05	Recusar-se a executar serviço determinado pela fiscalização, por serviço e por dia.	3	
06	Caso de roubo ou furto ocasionado por omissão ou negligência por item e por dia.	5	
Para os itens a seguir, deixar de:			

Item	Descrição	Grau	Quantidade de Infrações
07	Zelar pelas instalações utilizadas do Campus Piracicaba do IFSP, por item e por dia.	1	
08	Registrar e controlar, diariamente, a assiduidade e a pontualidade de seu pessoal, por funcionário e por dia.	2	
09	Cumprir determinação formal ou instrução complementar do Campus Piracicaba do IFSP, por ocorrência.	2	
10	Substituir empregado que se conduza de modo inconveniente ou não atenda às necessidades, por funcionário e por dia.	3	
11	Entregar os salários, vale transporte, cesta básica e tíquete refeição nas datas avençadas, conforme previstos em convenção coletiva, por funcionário e por dia.	5	
12	Apresentar cópia da folha de pagamento e benefícios dos empregados, incluindo INSS e FGTS.	1	
13	Cumprir normas relativas à segurança do trabalho ou deixar de fornecer EPI, por funcionário e por dia.	4	
14	Efetuar a reposição de funcionários faltosos, por funcionário e por dia.	4	
15	Fornecer uniforme, semestralmente, por funcionário e por dia.	2	
16	Cumprir quaisquer dos itens do Edital e seus anexos, não previstos nesta tabela de instrumentos de medição de resultados, por item e por ocorrência.	1	
17	Cumprir quaisquer dos itens do Edital e seus anexos, não previstos nesta tabela de	2	

	instrumentos de medição de resultados, após reincidência formalmente notificada pelo Campus Piracicaba do IFSP, por item e por ocorrência.		
18	Cumprir o tempo de substituição de funcionários por falta, licença ou a pedido da administração no máximo de 2 (duas) horas, por funcionário.	3	
19	Cumprir a solicitação da administração quanto à presença do supervisor no local de prestação dos serviços, por dia.	3	
20	Manter uma postura atenta/ alerta para com a rotina do Campus Piracicaba do IFSP.	3	
21	Deixar de cumprir o controle de acesso a pessoas do campus, quando houver a falta do porteiro, seja pelo horário do almoço do mesmo ou qualquer outra necessidade da contratante	2	

Parecer da fiscalização de contratos:

No decorrer do mês de _____/202__, no que tange ao IMR, (não) foi identificado (nenhuma) irregularidade, portanto (não) haverá (nenhum) desconto referente a esse assunto.

DADOS DA MEDIÇÃO	
Mês de referência (mês/ano):	
Total de Pontos (Infrações):	

Percentual de Ajuste:	
Valor a ser descontado (R\$):	
Valor para emissão da nota fiscal:	
Medição realizada por:	

Obs: Instrumento de Medição de Resultados elaborado com base no Anexo V-B da Instrução Normativa SEGES/MP nº 05/2017.

tal 1:2,00

tal 1:1,0

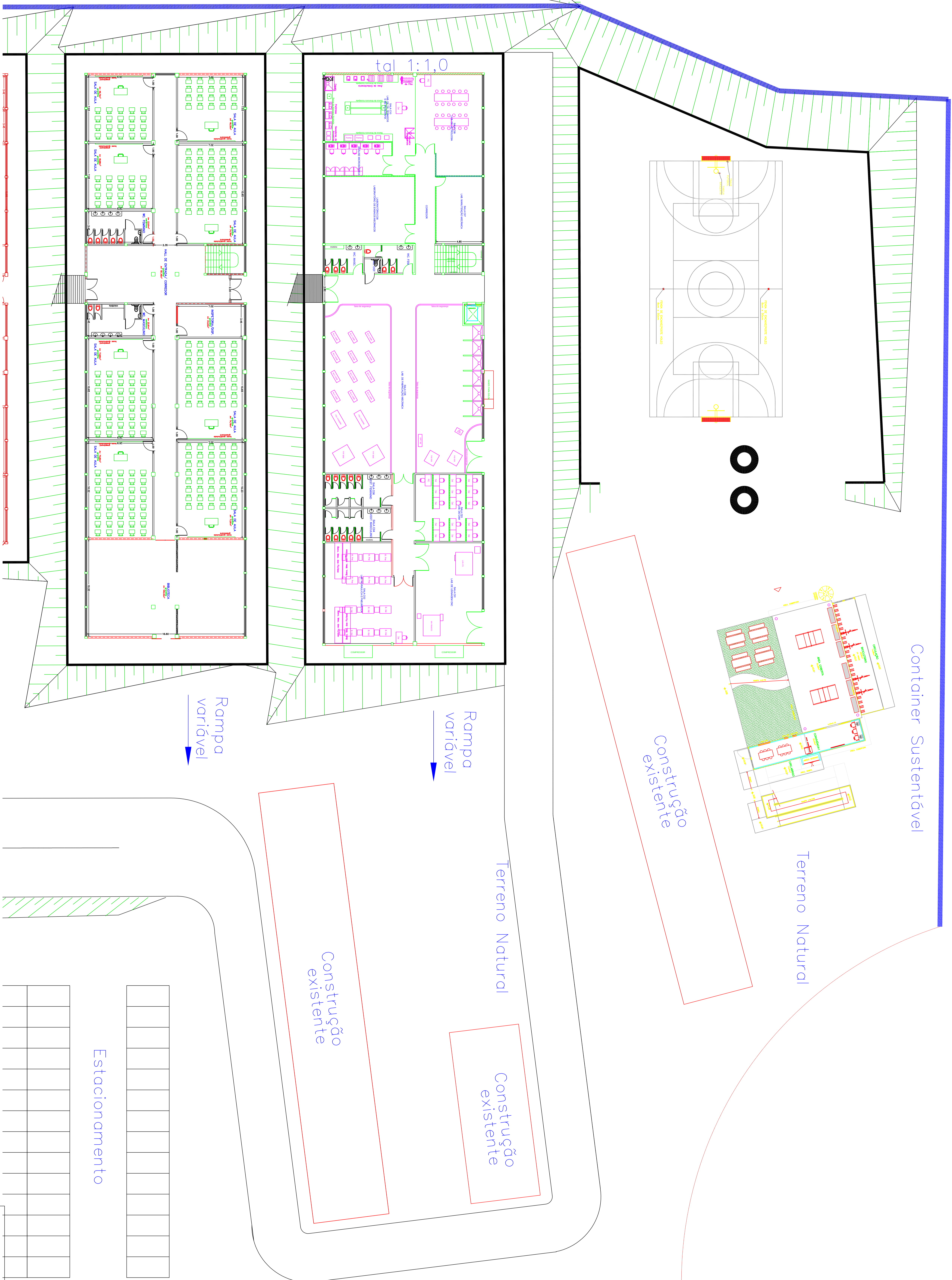

Instituto Federal de Educação, Ciência e Tecnologia de São Paulo
Campus Fracalva

INPLANTAÇÃO - CAMPUS PRACALVA

11/2019

PROPOSTA PARA ALOCAÇÃO DE CONTAINERS SUSTENTÁVEL

1) RESUMO, APRESENTANDO O PROJETO DE ENGENHARIA E ARQUITETURA
2) A ALOCAÇÃO DO CONTAINER SUSTENTÁVEL DEVERÁ SER VERIFICADO EM LUGAR PARA CONSERVAÇÃO DA
VIABILIDADE DE IMPLANTAÇÃO

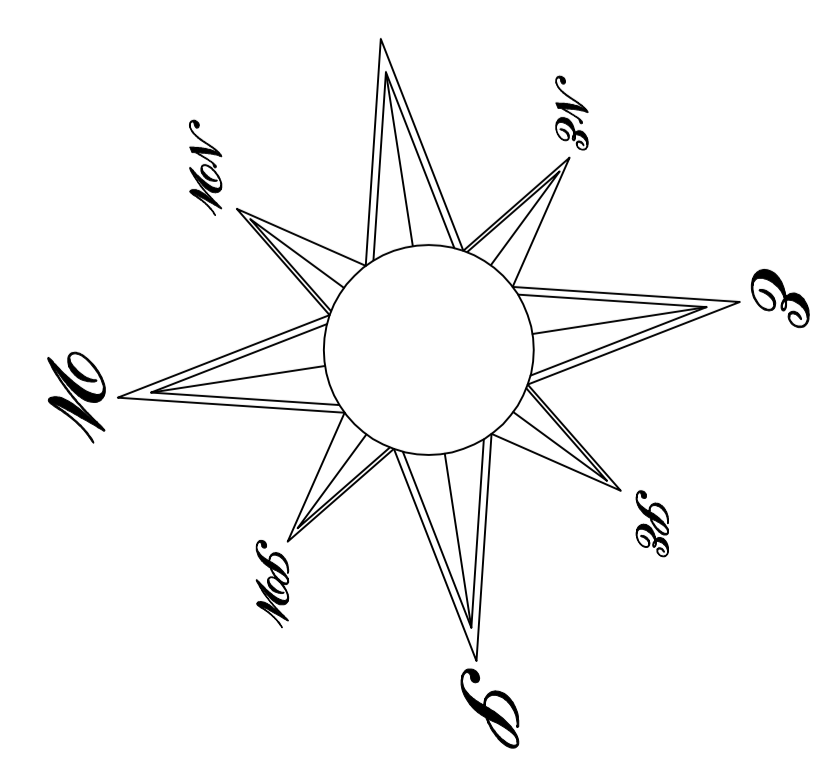
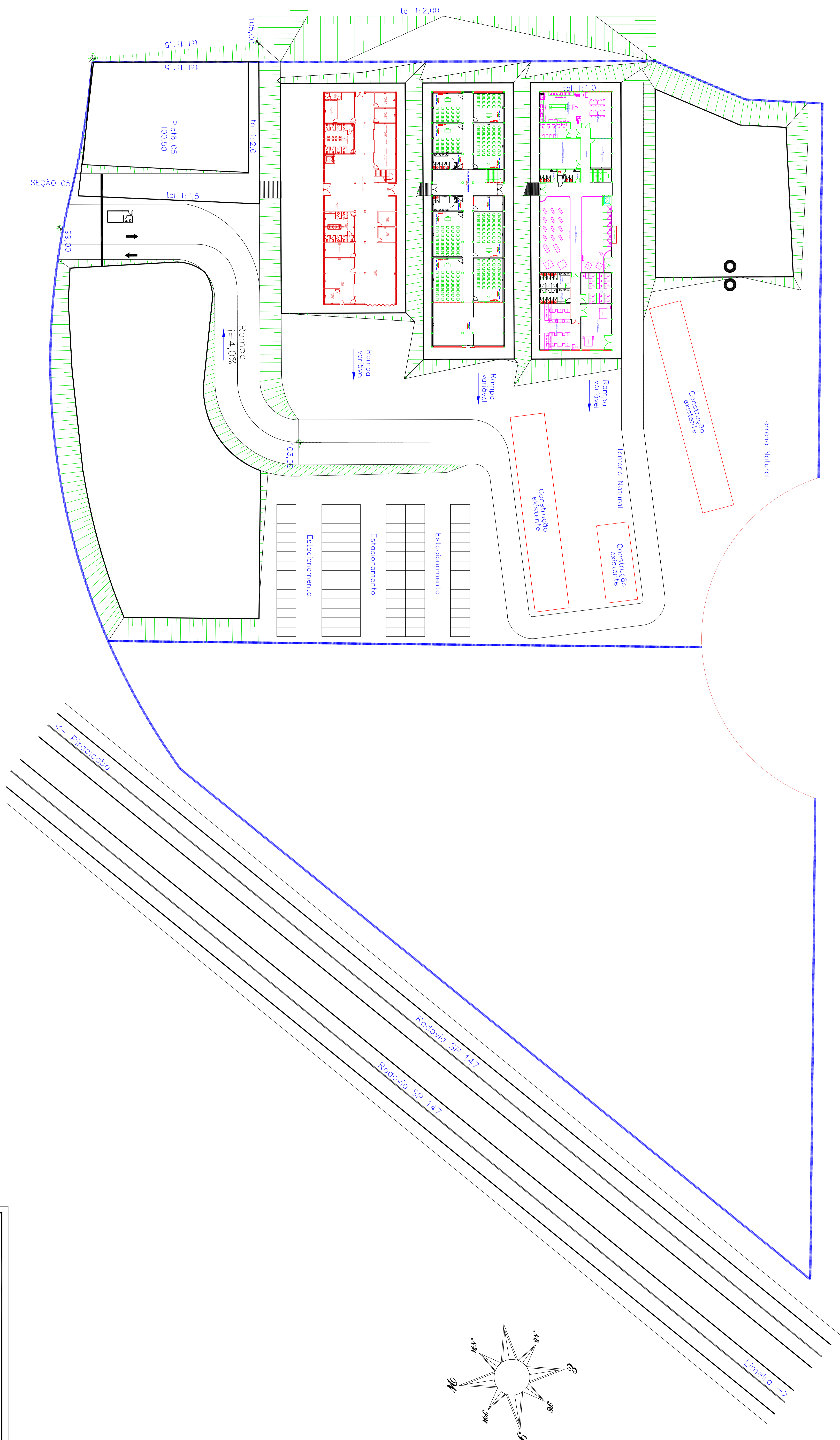

Instituto Federal de Educação, Ciência e Tecnologia de São Paulo Campus Piracicaba	
<small>Projeto</small> IMPLANTÇÃO - CAMPUS PIRACICABA	<small>Data</small> NOV/16
<small>Situação</small> SITUAÇÃO ATUAL APROXIMADA EM 22/11/2016	<small>Escala</small> 1:300
<small>Observação:</small> 1) O DESENHO NÃO CONTA O ACESSO AO BLOCO DE ESTACIONAMENTO. 2) O ABLAVAMENTO QUE TRAZEM AS EDIFICAÇÕES ANTIGAS E QUE VÃO ATÉ FINAL DO BLOCO CE INDICADOS NOS DESENHOS SÃO APROXIMAÇÕES.	

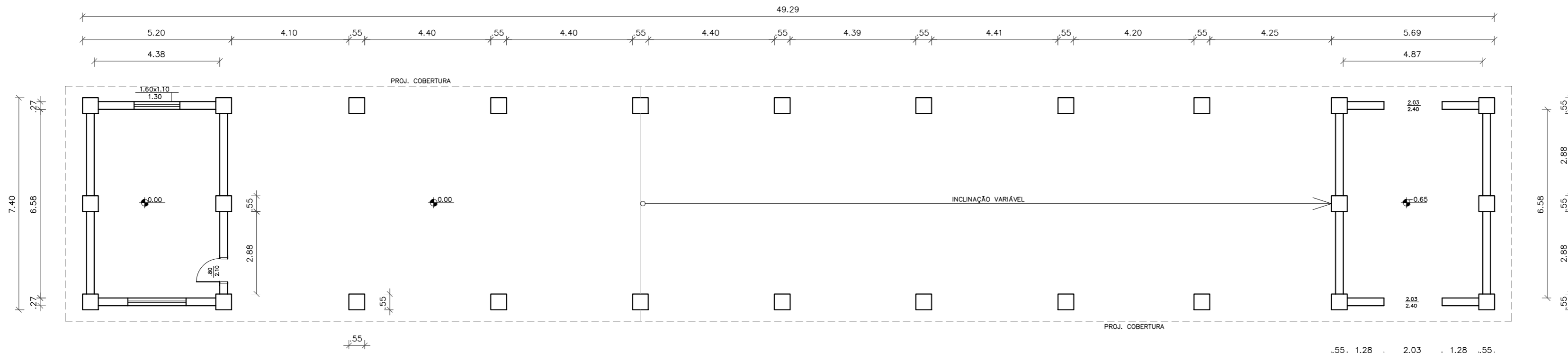

1 PLANTA BAIXA GALPÃO
ESCALA: 1/125

VISTA 1

Notas:
- Conferir medidas no local;
- Cotas em metros.

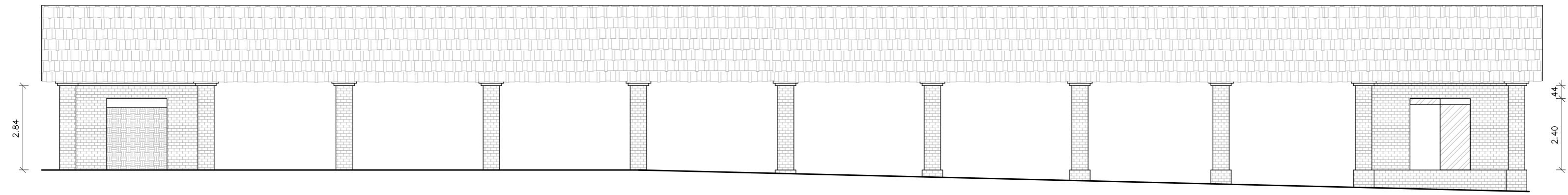

2 VISTA 1 GALPÃO
ESCALA: 1/125

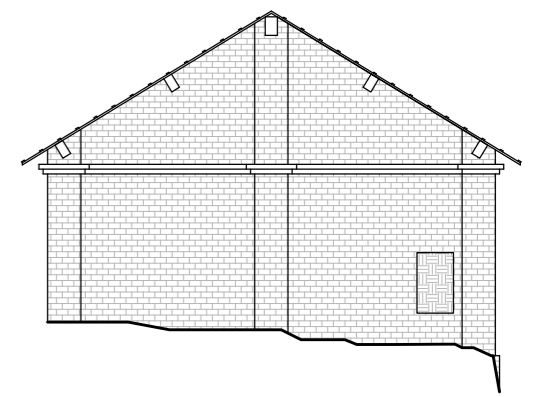

3 FACHADA NORTE-ESQUEMÁTICA GALPÃO
ESCALA: 1/125

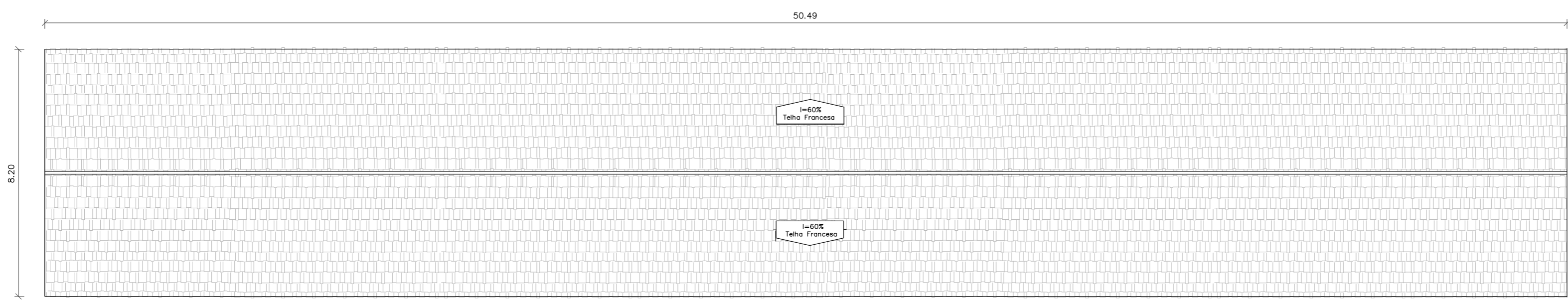

4 PLANTA DE COBERTURA GALPÃO
ESCALA: 1/125

INSTITUTO FEDERAL DE EDUCAÇÃO, CIÊNCIA E TECNOLOGIA
São Paulo

PROJETO EXECUTIVO - CAMPUS PIRACICABA REV.00

PLANTAS BAIXAS E ELEVAÇÕES - REFORMA DO GALPÃO

RESPONSÁVEL TÉCNICO - DAIE/PRA/REITORIA: ESCALA: INDICADA FOLHA:

Palloma R. C. dos Santos
Eng. Civil - CREA 5062534728-SP

DATA: 31/10/2018

ÚNICA

FORMATO A2

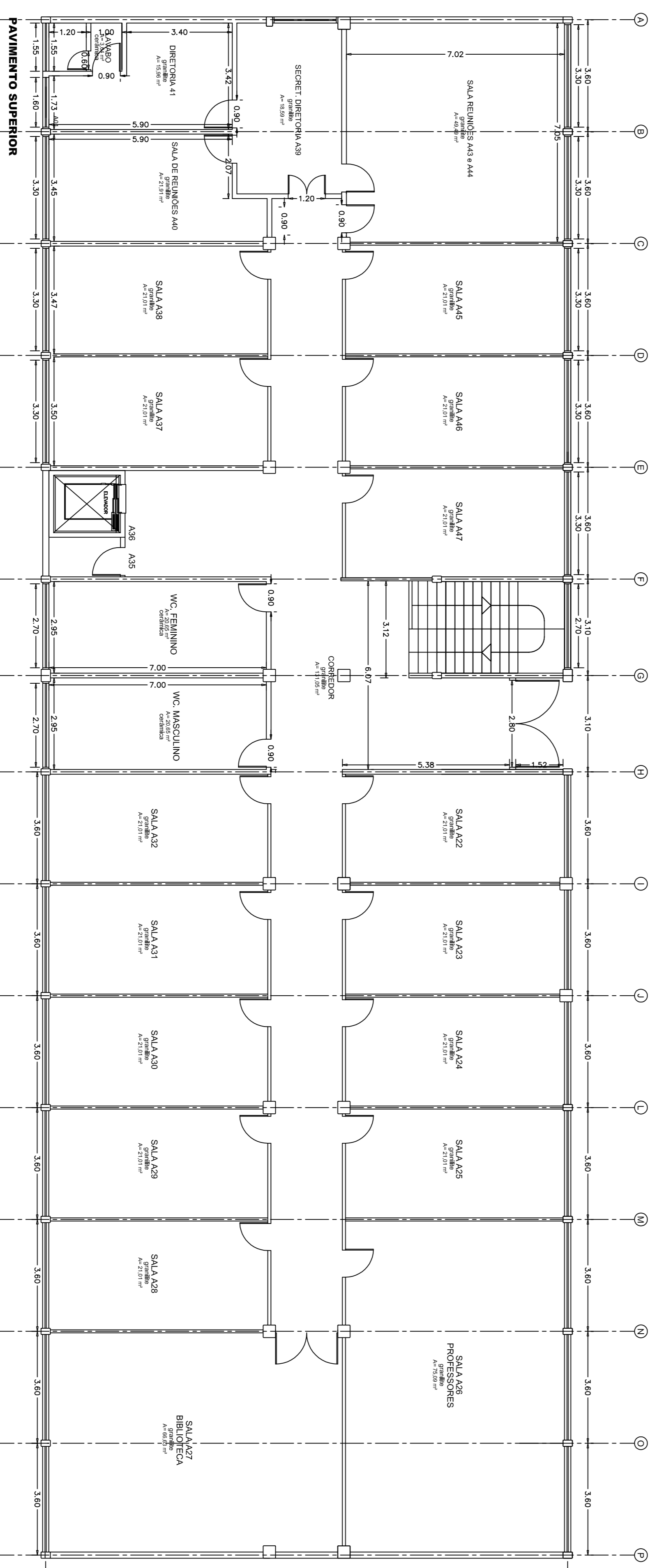
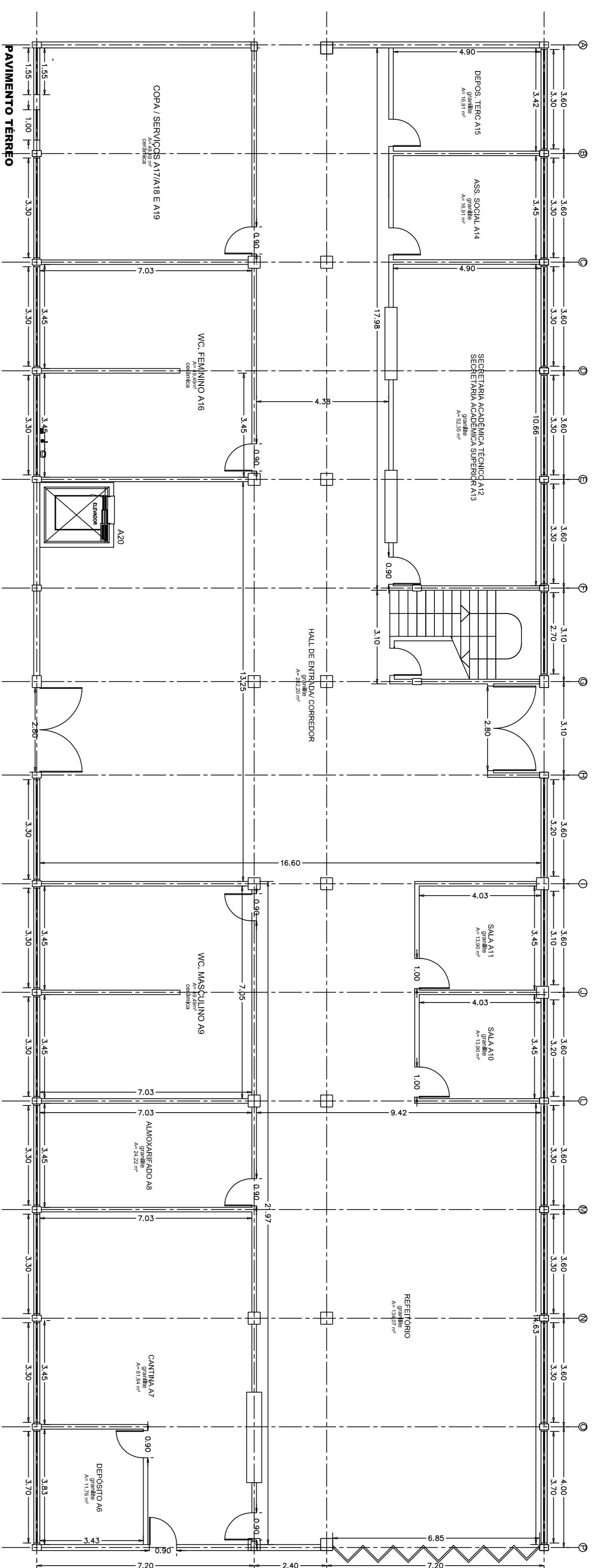

Instituto Federal de Educação, Ciência e Tecnologia de São Paulo
Campus Piracicaba

Planta Baixa - Bloco A
Módulo 13
Layout Atual

Maio/13 1:100

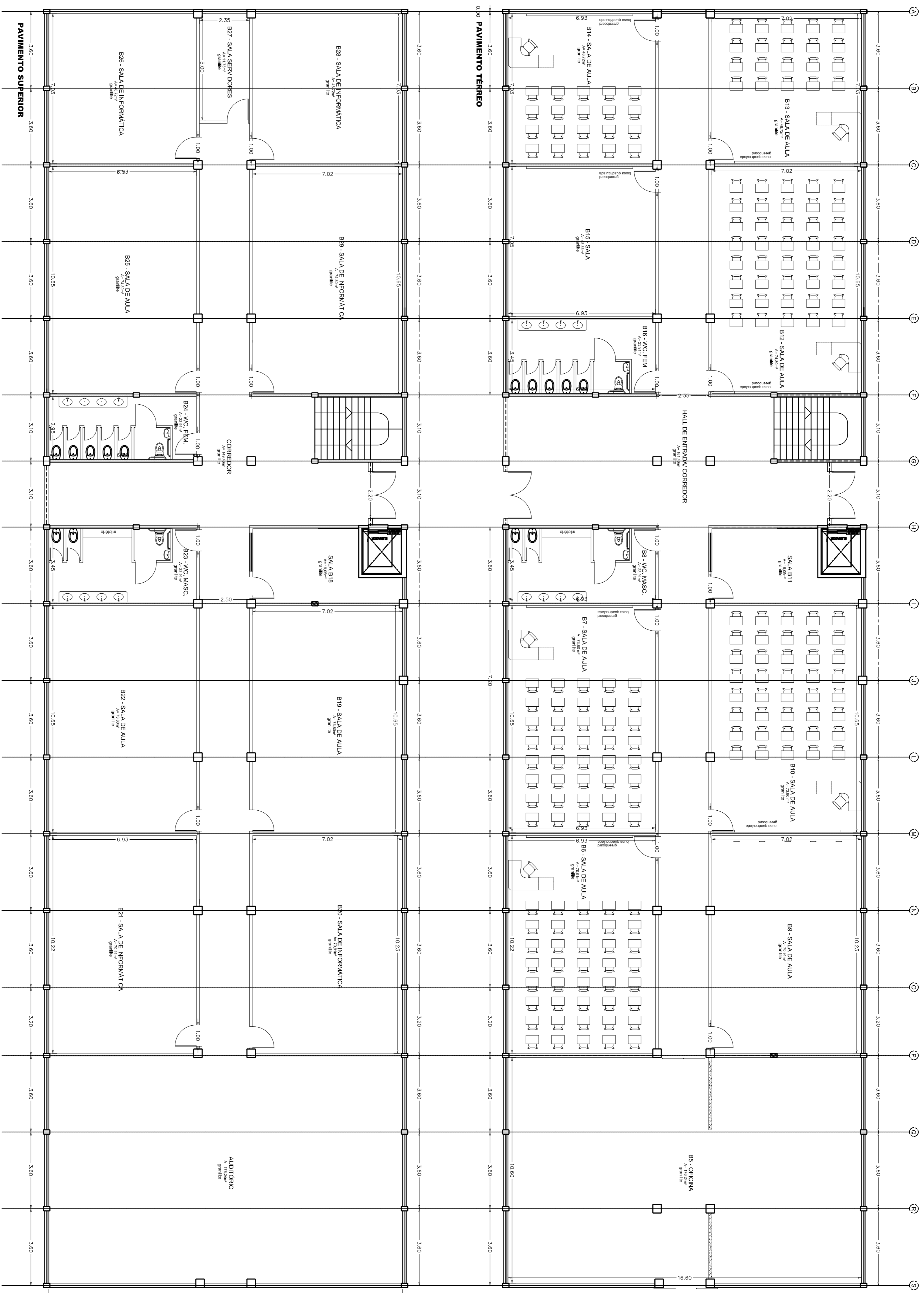

Instituto Federal de Educação, Ciência e Tecnologia de São Paulo
Campus Piracicaba

Nome: Planta Baixa - Bloco B
 Data: Maio/13
 Escala: 1:100
 Layout - Atual

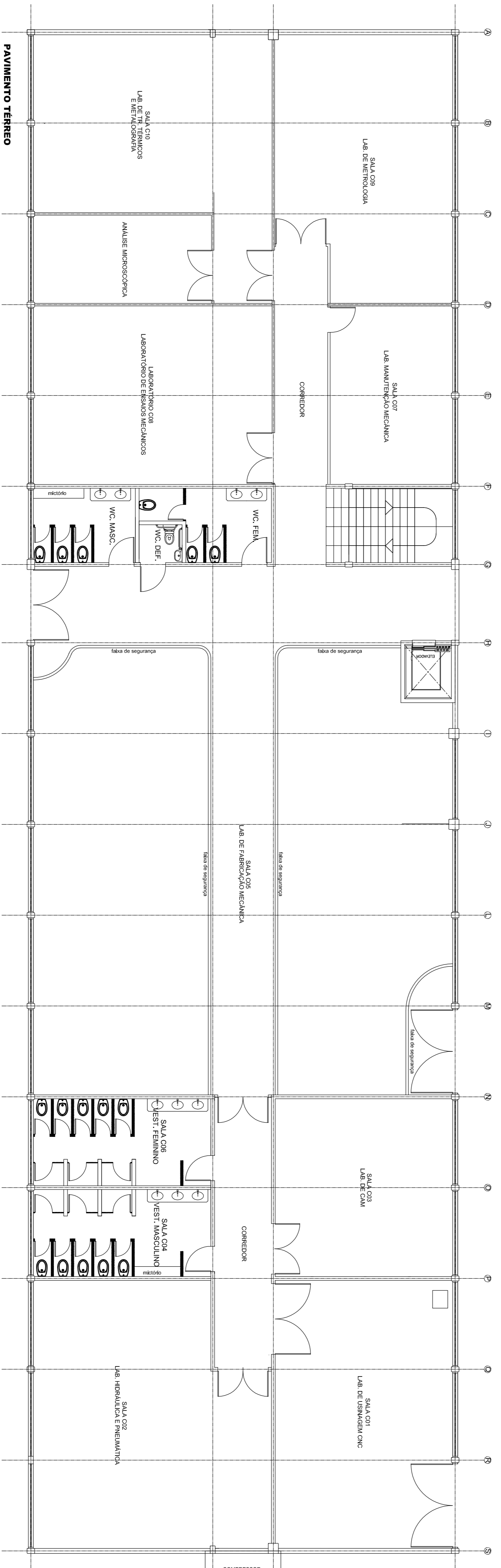
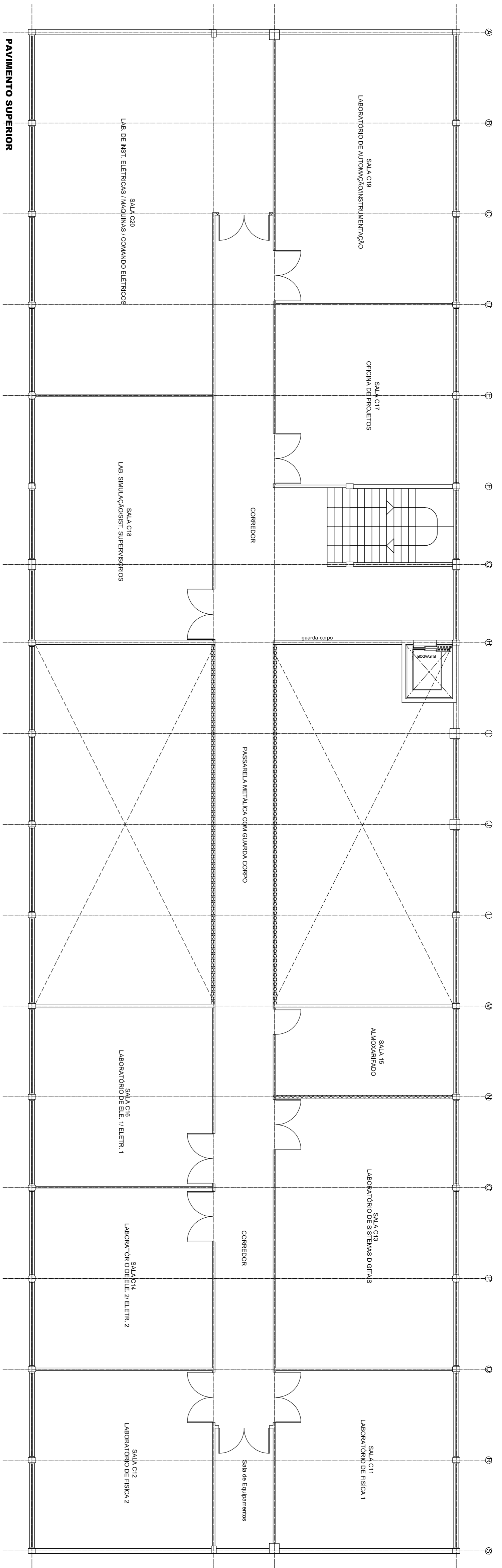

Instituto Federal de Educação, Ciência e Tecnologia de São Paulo
Campus Piracicaba

Nome: Planta Baixa - Bloco C
Título: máio/13
Escala: 1:100
Layout - Atual

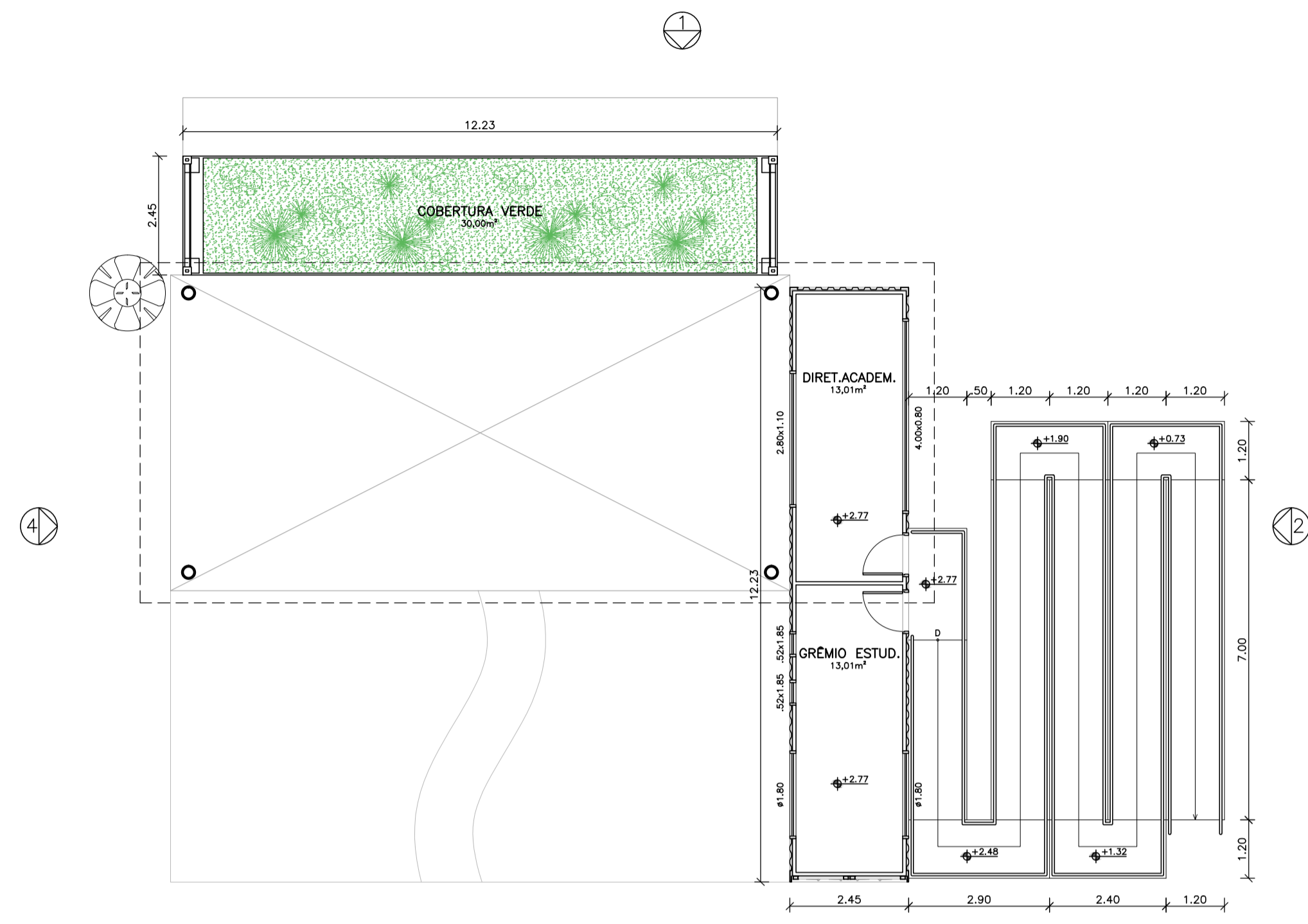

1 PLANTA BAIXA PAVIMENTO SUPERIOR ESCALA: 1/100

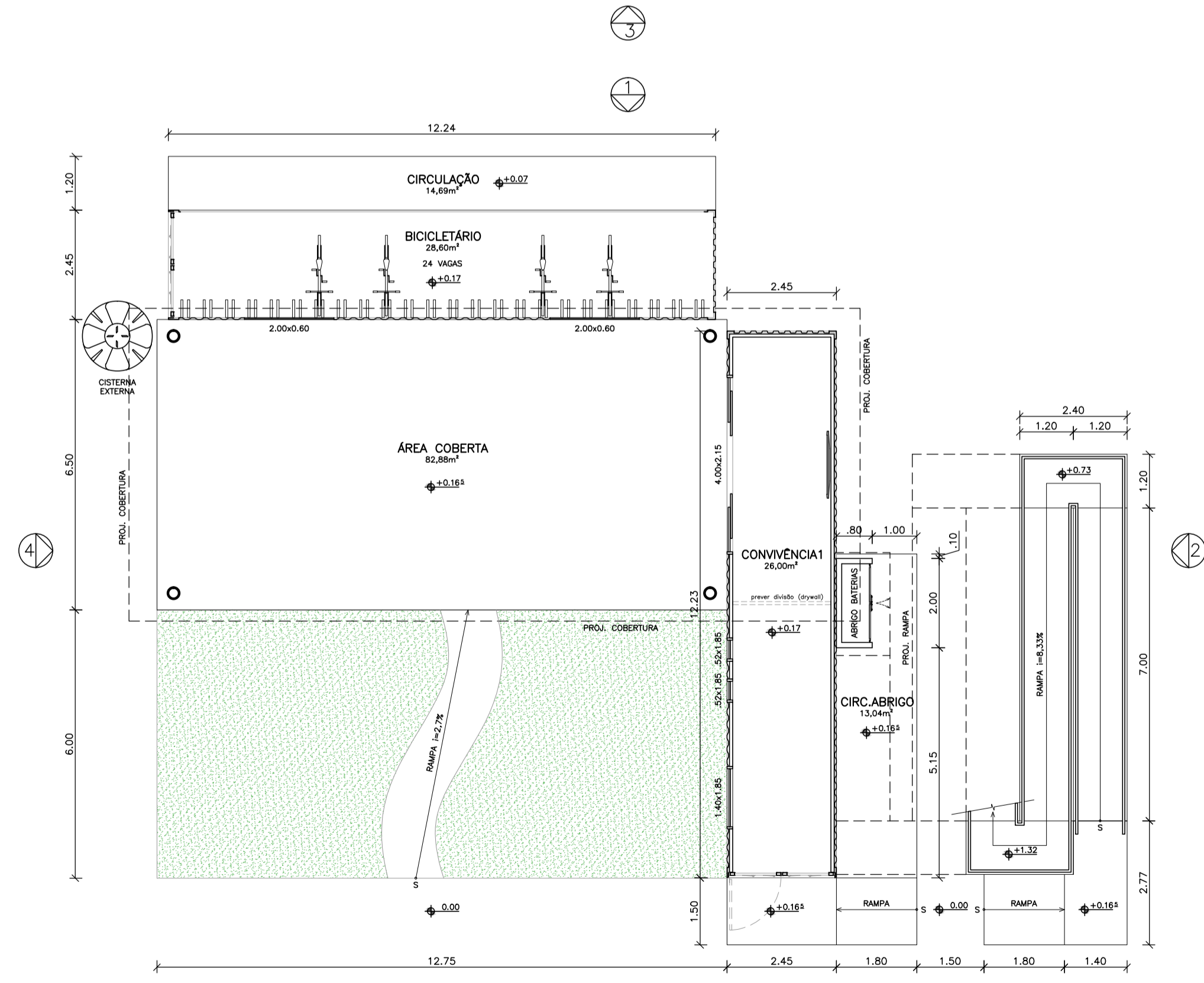

2 PLANTA BAIXA PAVIMENTO TERREO ESCALA: 1/100

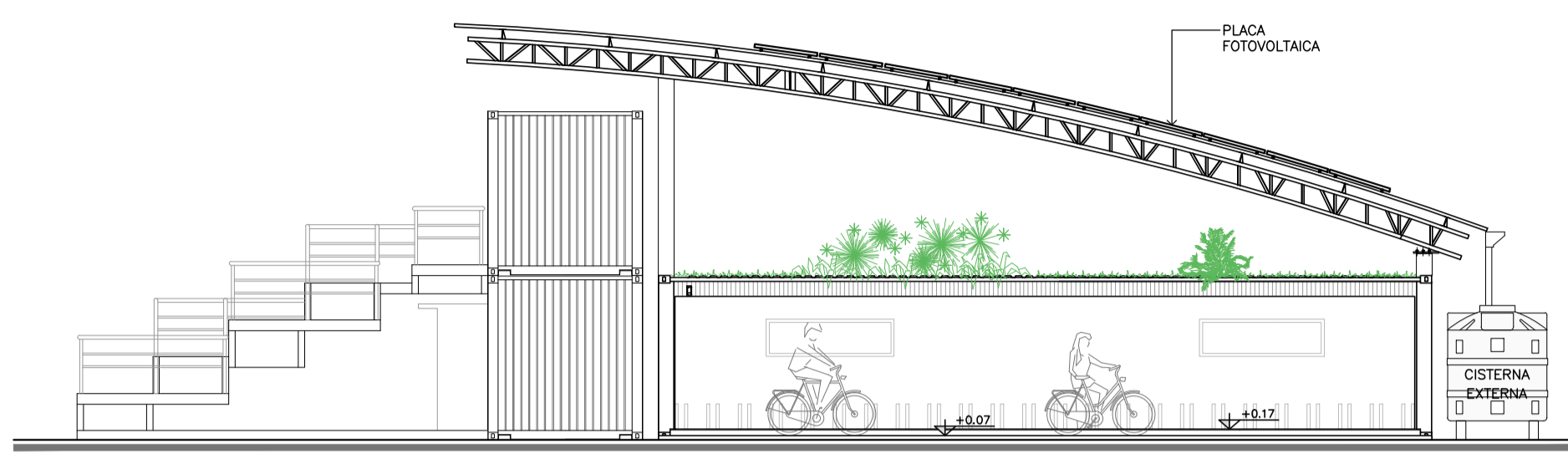

3 ELEVÇÃO FACHADA 1 ESCALA: 1/100

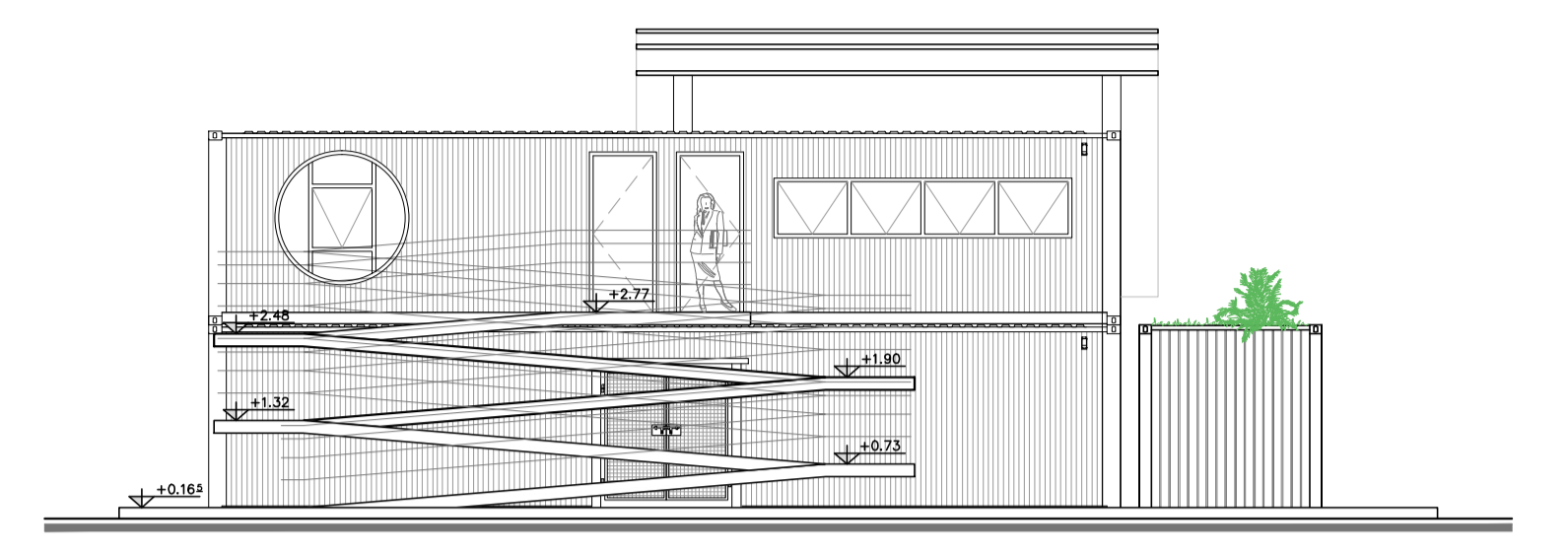

4 ELEVÇÃO FACHADA 2 ESCALA: 1/100

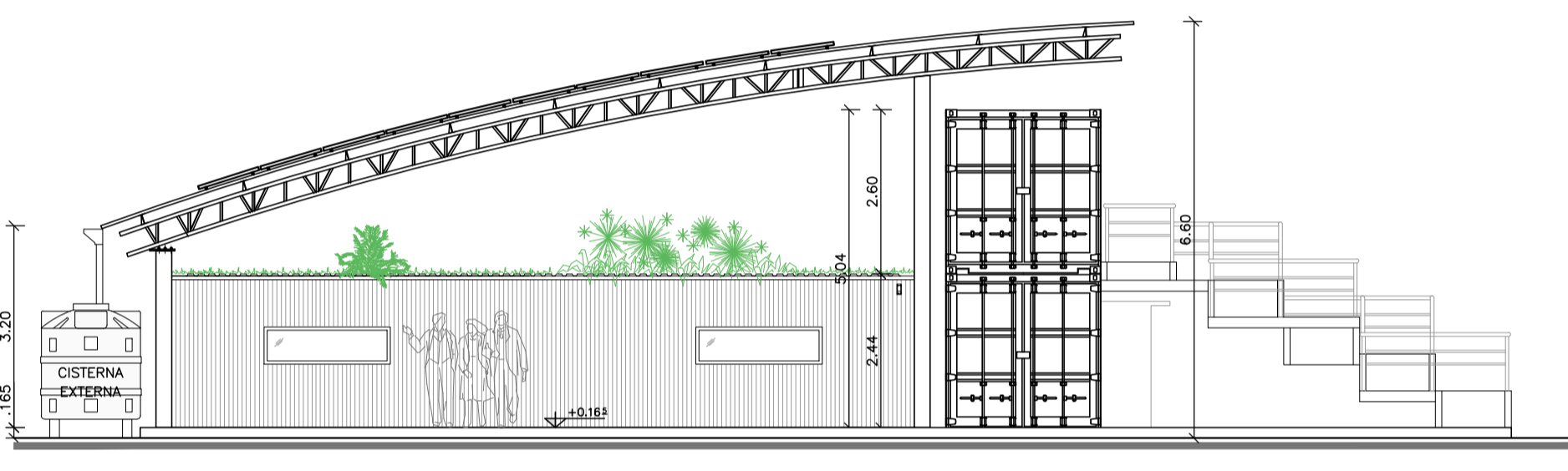

5 ELEVÇÃO FACHADA 3 ESCALA: 1/100



6 ELEVÇÃO FACHADA 4 ESCALA: 1/100

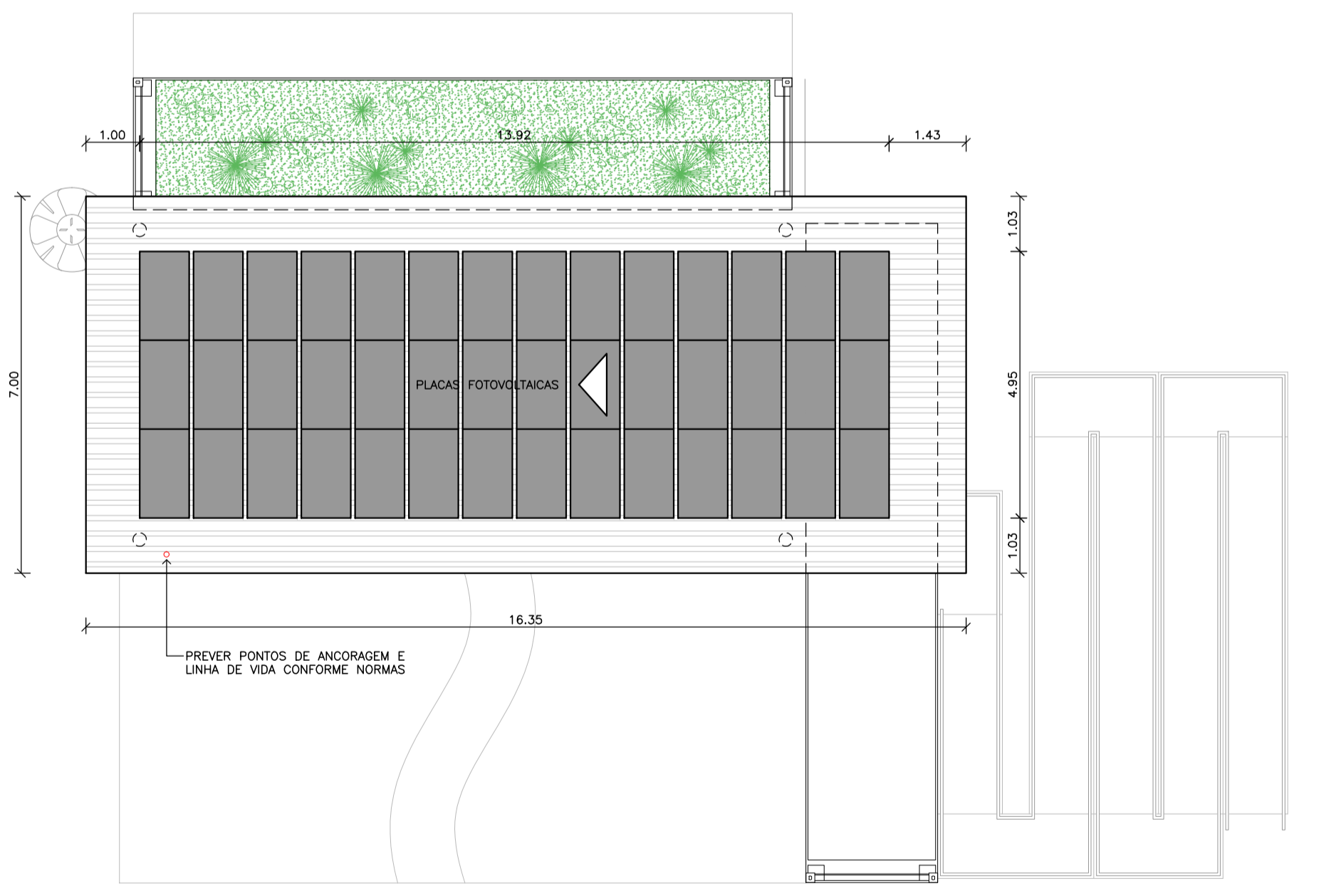

8 PLANTA COBERTURA ESCALA: 1/100

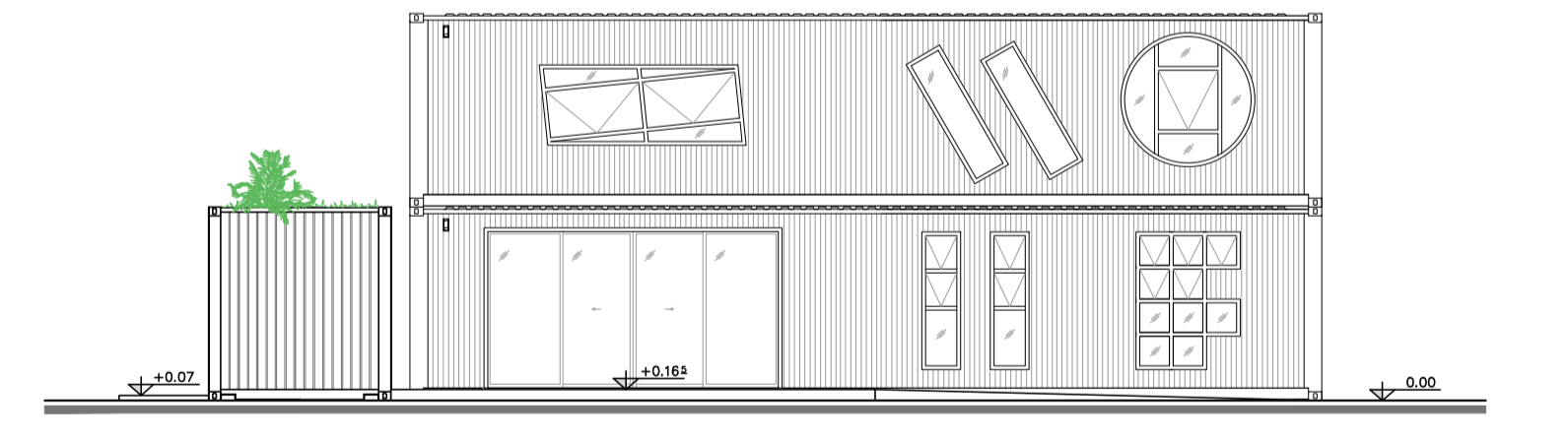

7 ELEVÇÃO FACHADA 4 (SEM COBERTURA) ESCALA: 1/100

Quadro de Áreas:

Área de projeção total (incluindo gramado e rampas).....	317,28m²
Área construída (incluindo área externa coberta).....	172,67m²
Convivência (área externa coberta).....	82,88m²
Convivência (área interna).....	26,00m²
Diretório Acadêmico (pavimento superior).....	13,00m²
Grêmio Estudantil (pavimento superior).....	13,00m²
Bicicletário.....	28,80m²
Área da Cobertura Verde.....	30,00m²
Área da cobertura.....	120,00m²
Área da rampa.....	55,00m²

Notas:
 - Conferir medidas no local;
 - Todas as cotas estão em metros;
 - Planta baixa padrão, diferencia-se de acordo com a implantação em cada câmpus;
 - Instalar pontos de ancoragem e elemento de ligação (linha de vida) conforme NR 35 e Normas Técnicas da ABNT.

INSTITUTO FEDERAL DE EDUCAÇÃO, CIÊNCIA E TECNOLOGIA
 São Paulo

OBRA: **CONVÍVIO SUSTENTÁVEL** REV.01

TÍTULO: **PLANTA BAIXA E ELEVÇÕES - PIRACICABA**

EQUIPE TÉCNICA - DIRETORIA: Eng. Fernando César Pereira Gomes, Eng. Edison Bueno, Eng. Paulo R. T. Oliveira, Eng. Adenir Nogueira

Tec. Gabriel Braga, Tec. Tatiana D. Abreu, Tec. Wellington de L. Silva, Tec. Rodrigo S. Hanayama

ESCALA: INDICADA FOLHA: 02/02

DATA: 16/08/2019

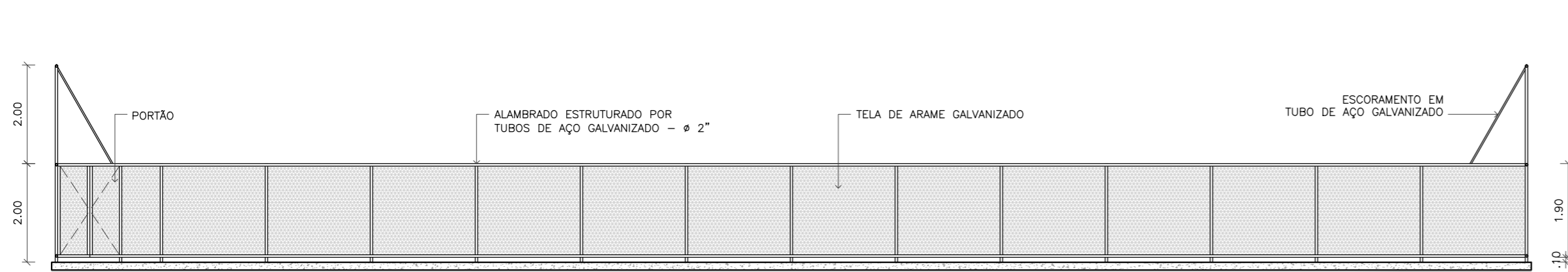

1 CORTE LONGITUDINAL
QUADRA DESCOBERTA
ESCALA: 1/100

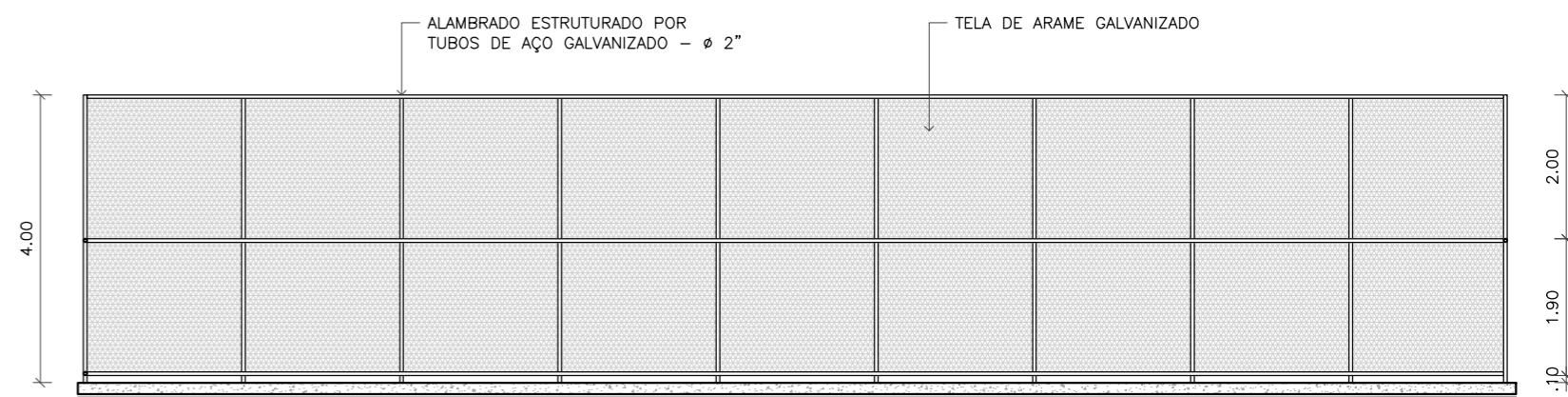

2 CORTE TRANSVERSAL
QUADRA DESCOBERTA
ESCALA: 1/100

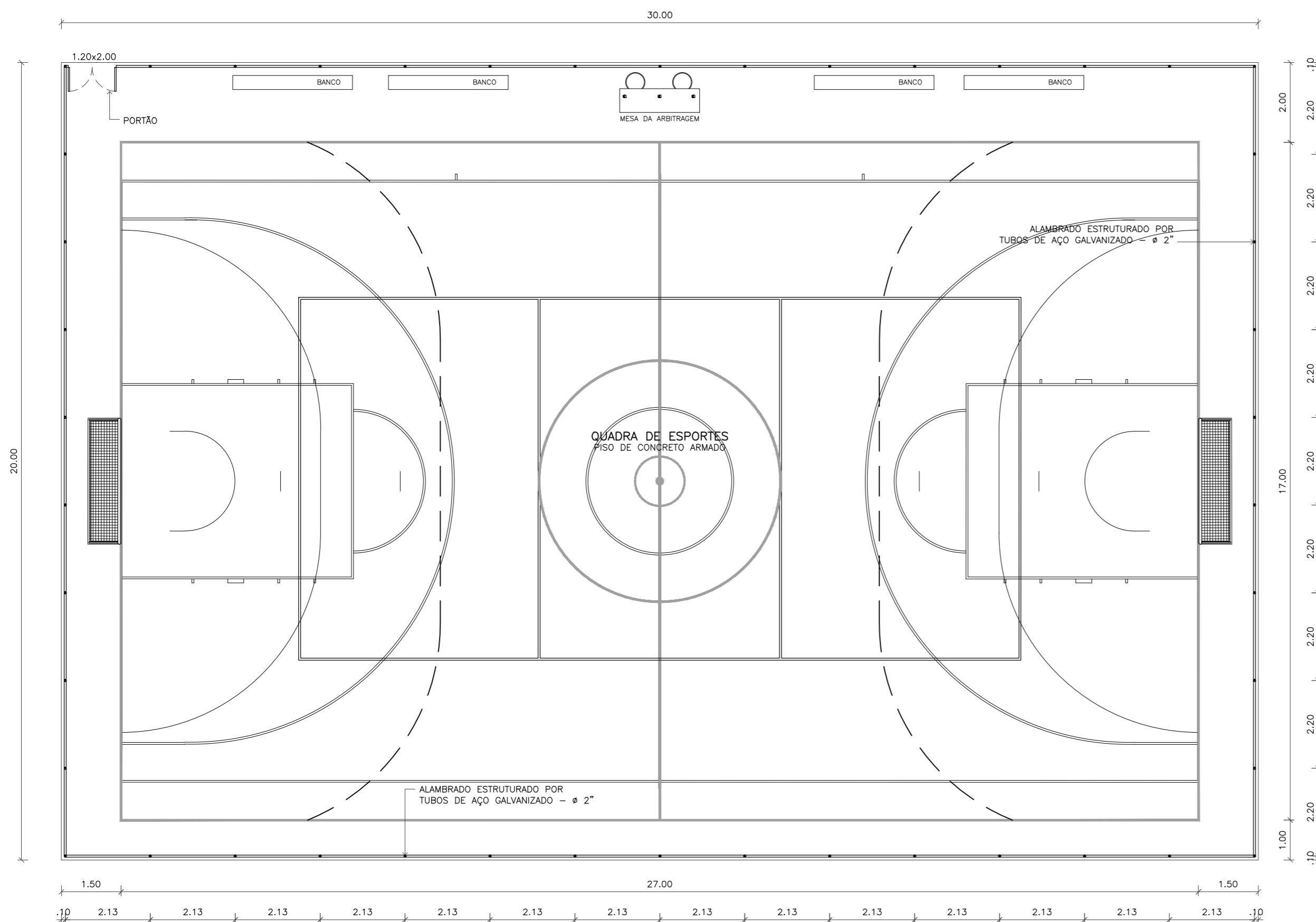

3 PLANTA BAIXA
QUADRA DESCOBERTA
ESCALA: 1/100

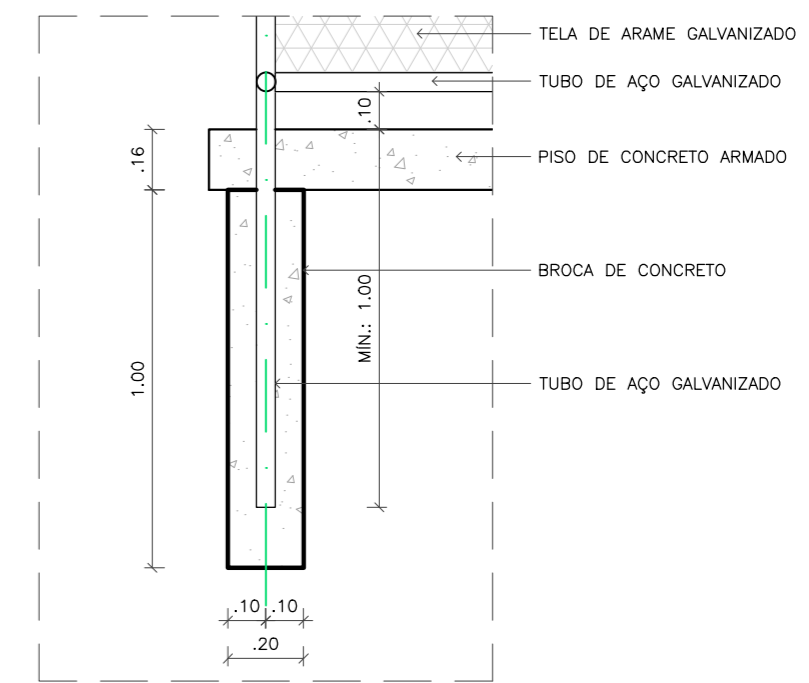

4 DETALHE ESTACA
QUADRA DESCOBERTA
ESCALA: 1/20

Notas:
 - Conferir medidas no local;
 - Todas as cotas estão em metros;
 - Seguir paginação da quadra com inclinação, detalhes e especificações técnicas do Catálogo de Componentes da FDE (QE-12);
 - Verificar projeto elétrico para posicionamento dos postes de iluminação.

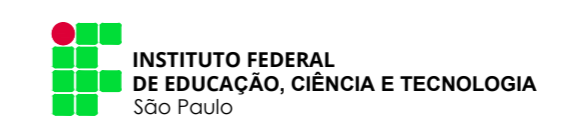

QUADRA DESCOBERTA REV.00

PLANTAS BAIXAS E ELEVAÇÕES

EQUIPE TÉCNICA - DE/PRA/REITORIA:		ESCALA:	FOLHA:
Eng. Palloma R. C. dos Santos	Tec. Rodrigo S. Hanayama	INDICADA	ÚNICA
Eng. Paulo R. T. Oliveira	Tec. Daniel O. S. Damato	DATA:	
Eng. Adenir S. Nogueira	Tec. Jessica A. S. Rocha	21/05/2018	
Tecg. Gabriel A. S. Braga	Tec. Julia D. Barale		
Luiz H. Meschiatti	Abner B. Gonçalves		

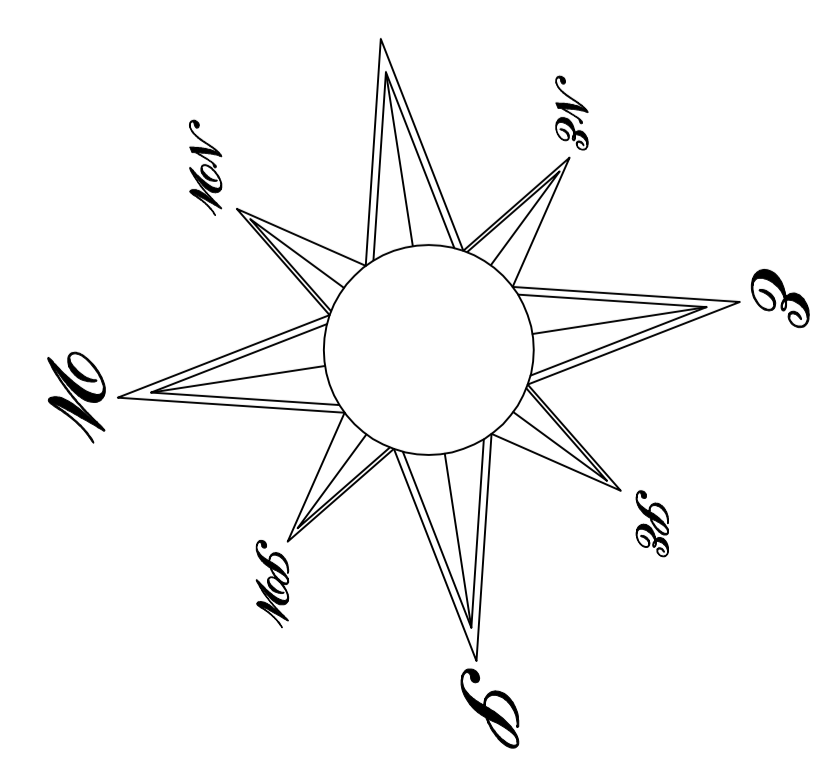
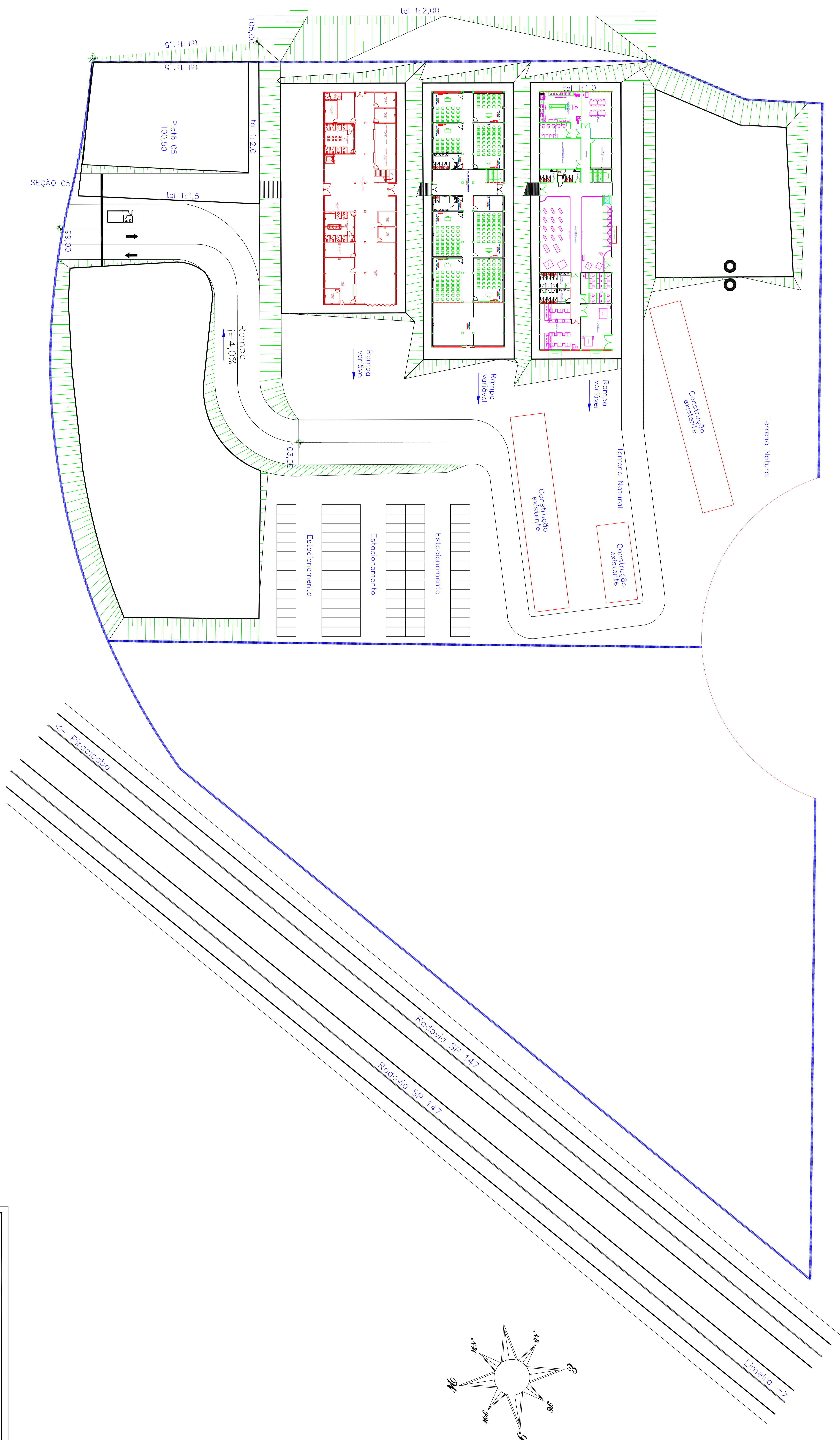

Instituto Federal de Educação, Ciência e Tecnologia de São Paulo
 Campus Piracicaba

INSTITUTO FEDERAL DE EDUCAÇÃO, CIÊNCIA E TECNOLOGIA DE SÃO PAULO
 DEPARTAMENTO DE PROJETOS DE ARQUITETURA E URBANISMO
 SITUAÇÃO ATUAL APROXIMADA EM 22/11/2016

1:0 DESENHO NÃO CONTA O ACESSO AO BOLSÃO DE ESTACIONAMENTO.
 2:0 ABAIXAMENTO QUE TRAZEM AS EDIFICAÇÕES ANTIGAS E QUE VÃO ATÉ FINAL DO BLOCO C E
 INDICADOS NOS DESENHOS SÃO APROXIMAÇÕES

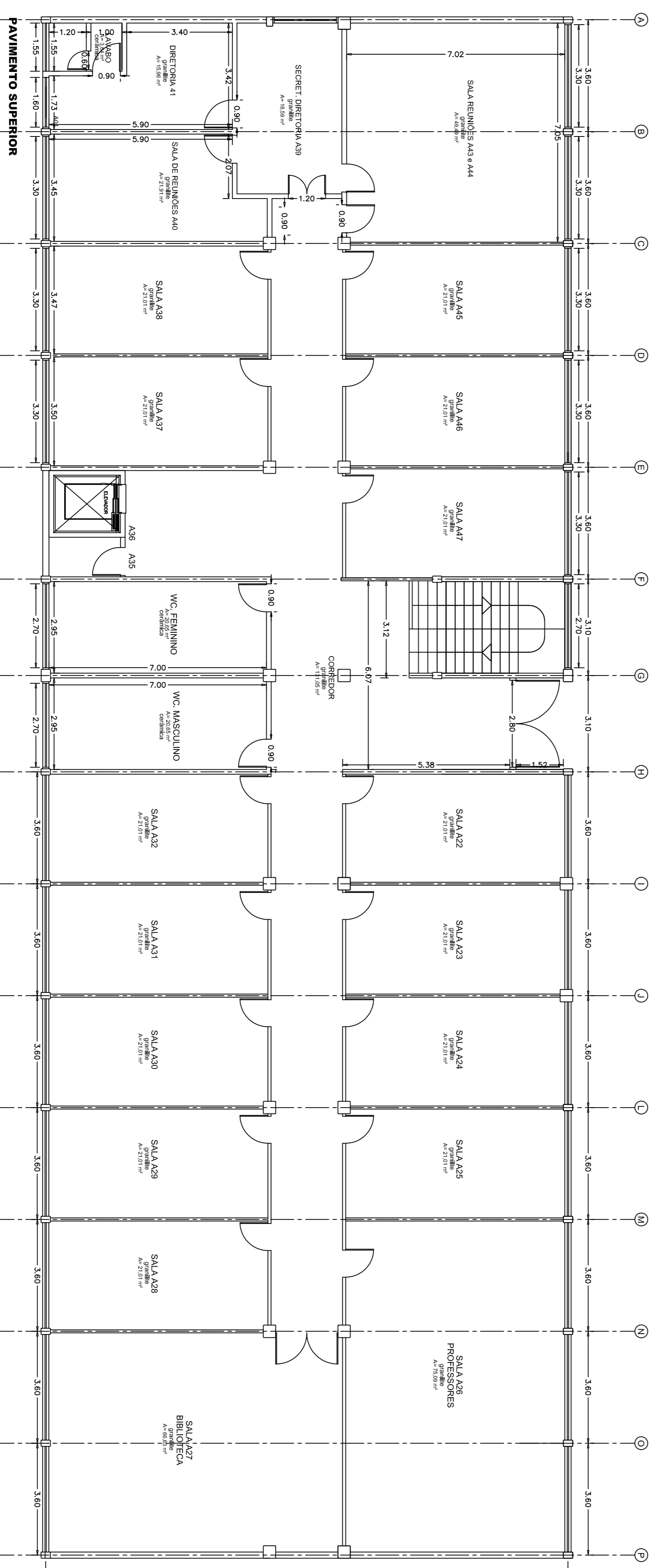
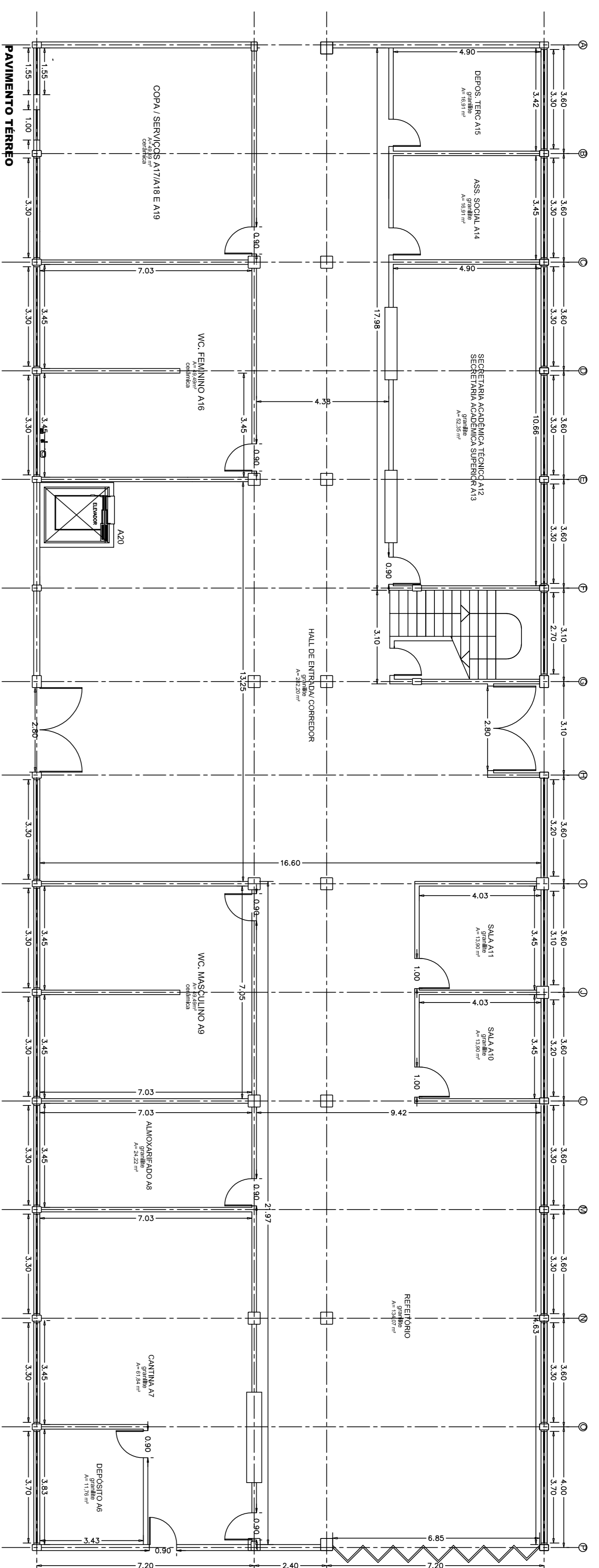

Instituto Federal de Educação, Ciência e Tecnologia de São Paulo
Campus Piracicaba

Planta Baixa - Bloco A
Maio/13
1:100

Layout Atual

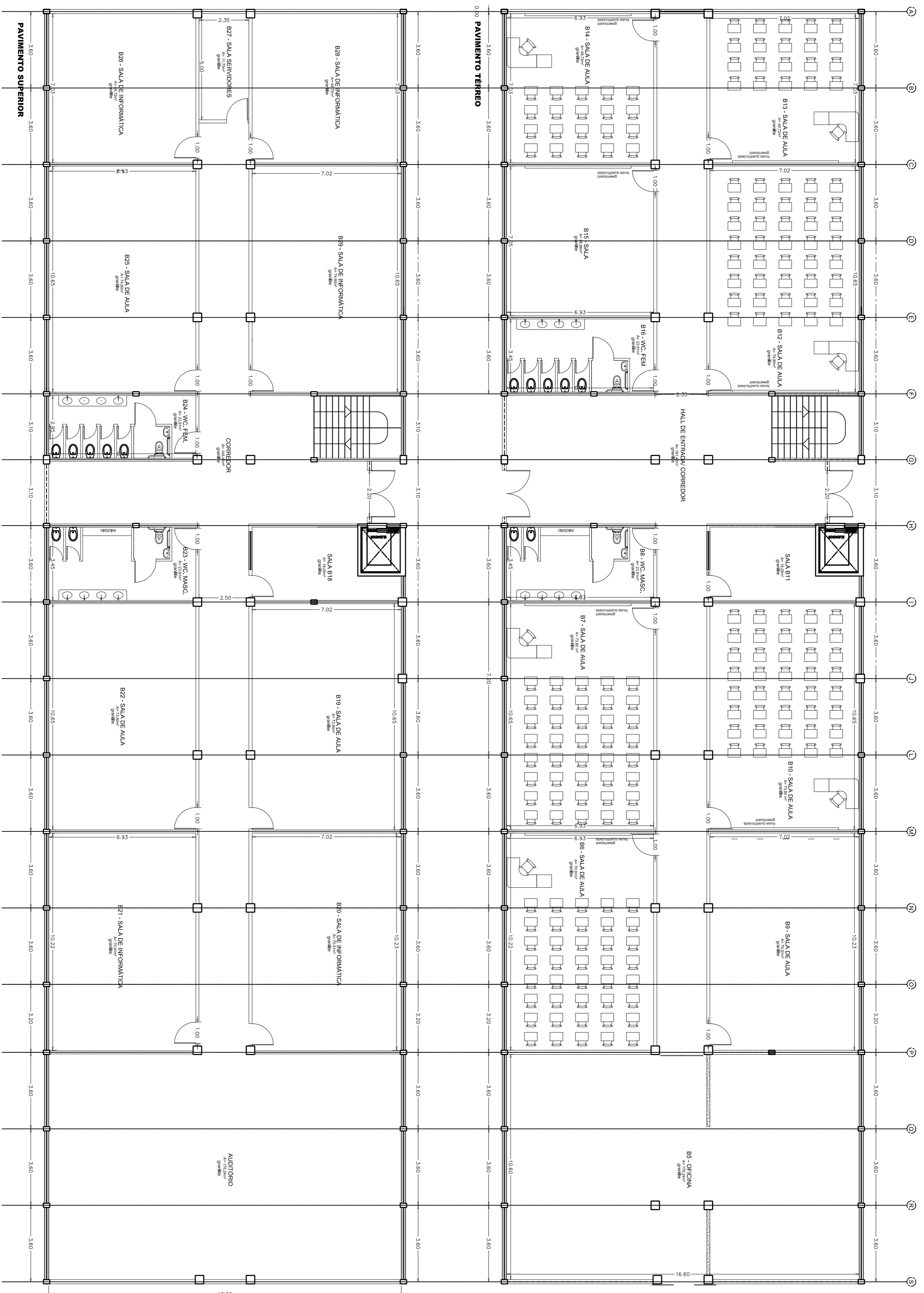

Instituto Federal de Educação, Ciência e Tecnologia de São Paulo
Campus Praticaba

Planta Baixa - Bloco B
Mato/13
1:100

Layout - Atual

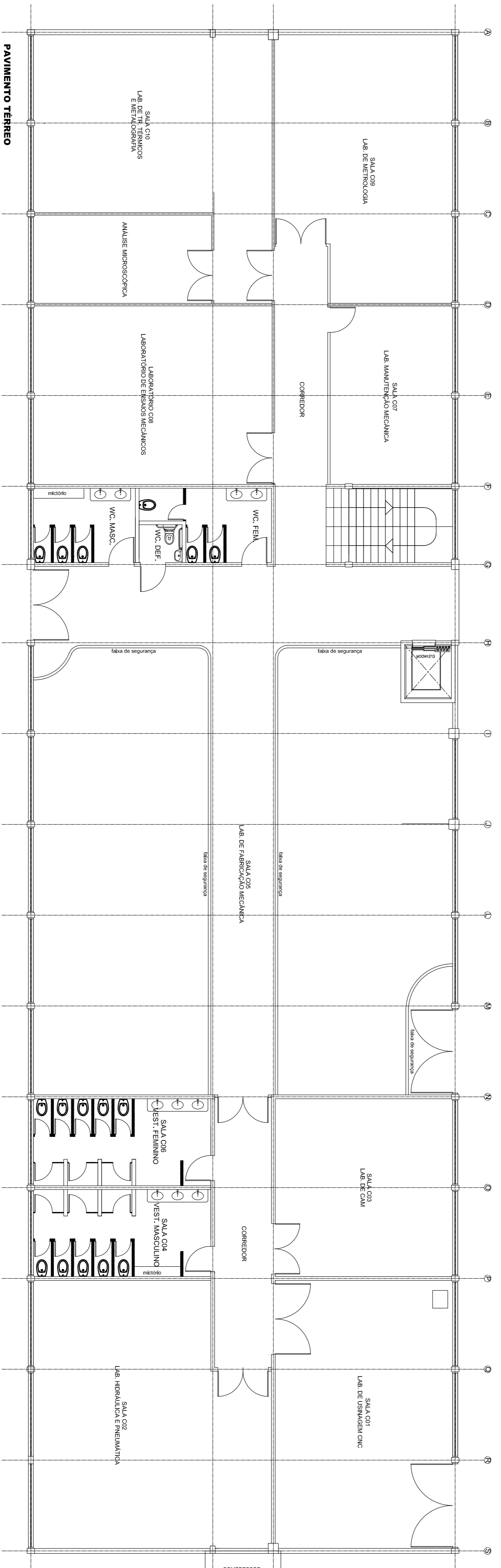
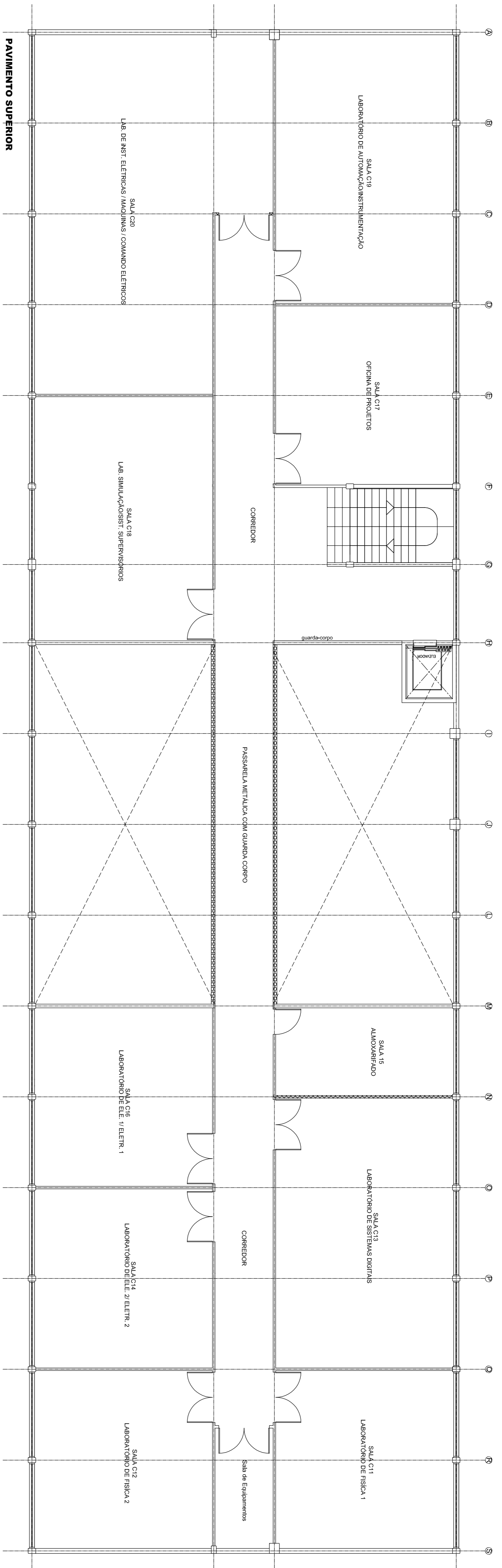

Instituto Federal de Educação, Ciência e Tecnologia de São Paulo
Campus Piracicaba

Nome: Planta Baixa - Bloco C
Título: máio/13
Escala: 1:100

Layout - Atual

tal 1:2,00

tal 1:1,0

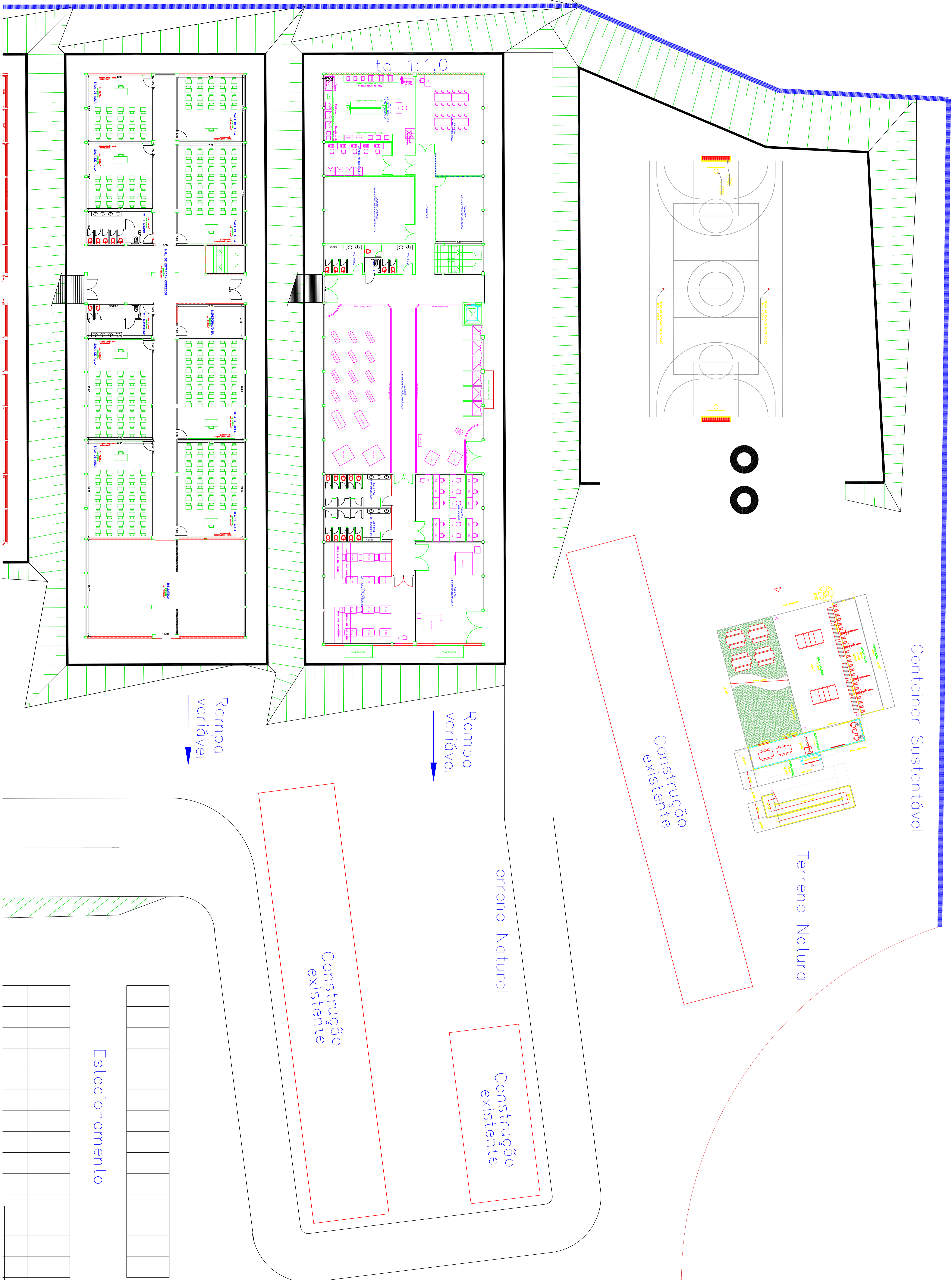

Container Sustentável

Terreno Natural

Construção existente

Terreno Natural

Construção existente

Construção existente

Rampa variável

Rampa variável

Estacionamento

Instituto Federal de Educação, Ciência e Tecnologia de São Paulo
Campus Fracalva

INPLANTAÇÃO - CAMPUS PRACALVA

11/2019

PROPOSTA PARA ALOCAÇÃO DE CONTAINERS SUSTENTÁVEL

1) RESUMO, APRESENTANDO O PROJETO DE ENGENHARIA E ARQUITETURA
2) A ALOCAÇÃO DO CONTAINER SUSTENTÁVEL DEVERÁ SER VERIFICADA DE ACORDO COM A
VIABILIDADE DE IMPLANTAÇÃO

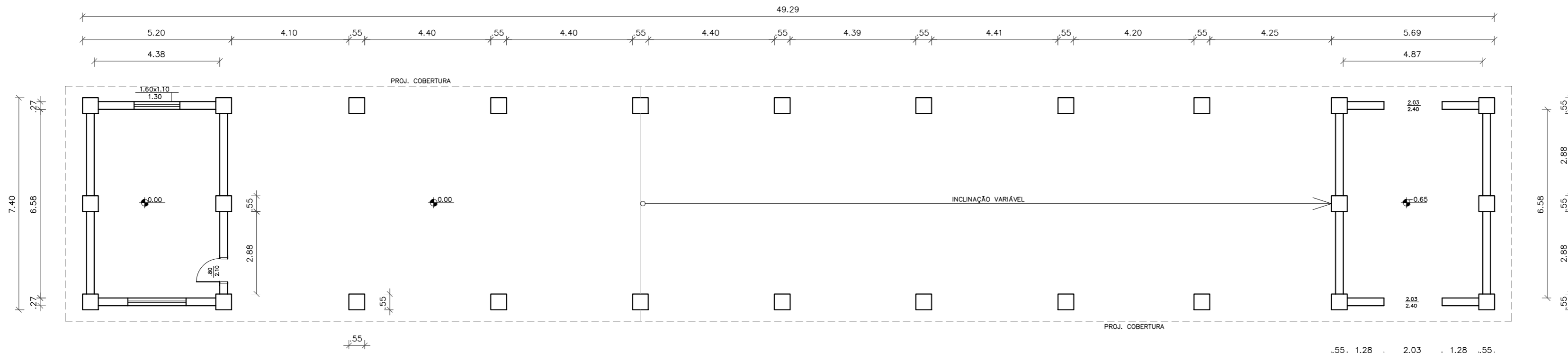

1 PLANTA BAIXA GALPÃO
ESCALA: 1/125

VISTA 1

Notas:
- Conferir medidas no local;
- Cotas em metros.

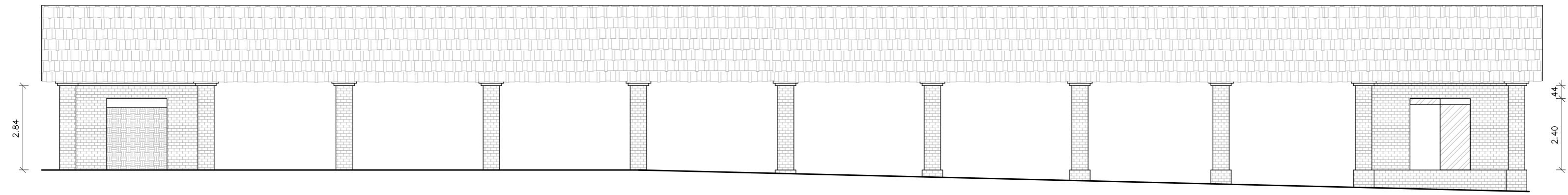

2 VISTA 1 GALPÃO
ESCALA: 1/125

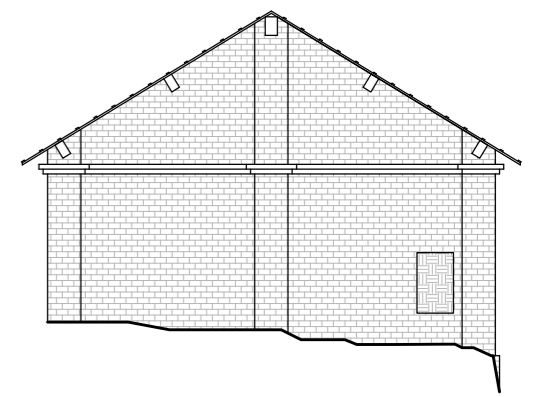

3 FACHADA NORTE-ESQUEMÁTICA GALPÃO
ESCALA: 1/125

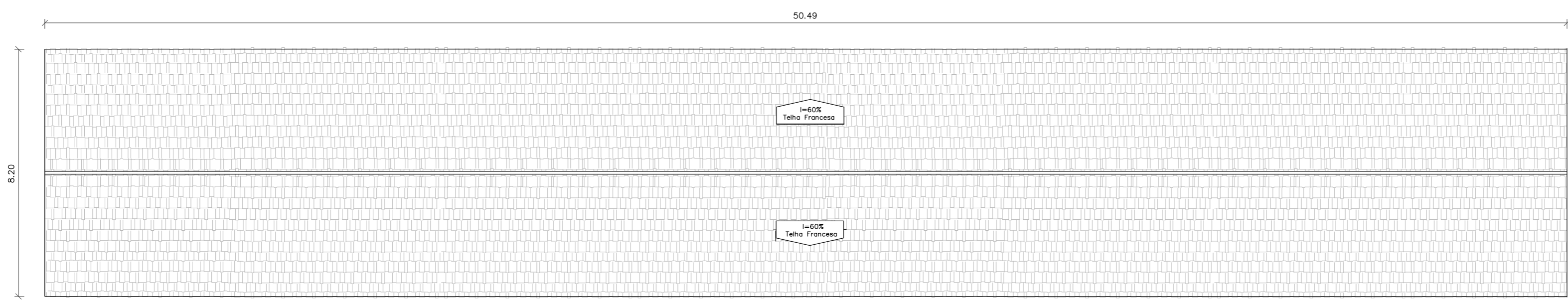

4 PLANTA DE COBERTURA GALPÃO
ESCALA: 1/125

INSTITUTO FEDERAL DE EDUCAÇÃO, CIÊNCIA E TECNOLOGIA
São Paulo

PROJETO EXECUTIVO - CAMPUS PIRACICABA REV.00

PLANTAS BAIXAS E ELEVAÇÕES - REFORMA DO GALPÃO

RESPONSÁVEL TÉCNICO - DAIE/PRA/REITORIA: ESCALA: INDICADA FOLHA:

Palloma R. C. dos Santos
Eng. Civil - CREA 5062534728-SP

DATA:
31/10/2018

ÚNICA

FORMATO A2